21187

MISAL

za sve dane u godini

Priredio
o. Dr JURE RADIĆ
FRANJEVAC

makarska
1967

BOGOSLOVNA BIBLIOTEKA
Izdaje: Franjevačka Visoka Bogoslovija — Makarska

Knjiga 18

FRANJEVAČKI PROVINCIJALAT SPLIT

Br. 235/67 27. III 1967.

Može se tiskati.

O. JERKO LOVRIĆ, provincijal

BISKUPSKI ORDINARIJAT SPLIT

Br. 936/67 7. IV 1967.

Neka se tiska!

Dr FRANJO FRANIĆ, biskup

Crteže izradio akademski slikar Mladen Veža — Zagreb.

Na naslovnoj stranici oltarski zabat u crkvici sv. Martina — Split

Tisak: Stamparsko poduzeće »Franjo Kluz« — Omiš.

CONSILIUM AD EXSEQUENDAM CONSTITUTIONEM DE SACRA LITURGIA

Prot. n. A 217/67

IUGOSLAVIAE

Instante Em. mo Domino Francisco Card. Šeper, Archiepiscopo Zagrabiensi, Praeside Coetus Episcoporum Iugoslaviae, litteris die 27 februarii 1967. datis, facultatibus huic »Consilio« a Summo Pontifice PAULO PP. VI tributis, interpretationem Croaticam textuum liturgicorum, quae invenitur in libello cuius titulus »Bogoslužje«, Makarska 1965, perlibenter probamus seu confirmamus.

Contrariis quibuslibet minime obstantibus. E Civitate Vaticana, die 3 martii 1967.

Iacobus Card. Lercaro m. p.
Praeses

L. S.

A. Bugnini, CM m. p.
a Secretis

Ovim dekretom odobreni su za liturgijsku upotrebu misni tekstovi preuzeti iz knjige »Bogoslužje«.

UVODNA RIJEČ

»Majka Crkva živo želi da svi vjernici budu dovedeni do takvog potpunog, svijesnog i aktivnog sudjelovanja kod liturgijskih čina, kakvog zahtijeva sama narav liturgije i na koje kršćanski puk, koji je izabrani rod, kraljevsko svećenstvo, sveti puk, narod određen da pripada Bogu (I Petr 2, 9; isp. 2, 4-5), ima pravo i dužnost snagom krštenja« (Koncilska Uredba o sv. Liturgiji, br. 14). Ova želja Crkve da vjernici kod svetih obreda ne budu samo pasivno prisutni, da ne budu nijemi gledaoci i slušatelji, nego da budu sudionici i suradnici, da aktivno sudjeluju sa svećenikom, vrijedi u prvom redu za sv. Misu, koja je liturgijski čin u eminentnom smislu. I sama struktura Mise upućuje na potrebu aktivnog sudjelovanja. Mnoge reforme koje je Koncil zacrtao i koje se provode idu baš za tim da se vjernike što više približi ovim izvorima milosti i da im što više omogući sudjelovanje kod svetih tajna naše vjere.

Ovu svrhu ima i ovaj SVAKODNEVNI MISAL za koji već dugi niz godina osjećamo veliku potrebu. Još će sigurno proći više godina dok naši stručnjaci: liturgičari, bogoslovi, jezikoslov-

ci i muzičari zajedničkim radom uzmognu izraditi definitivne prijevode Misala na hrvatski jezik za upotrebu na oltaru. Ovo je izdanje Misala priređeno da se barem vjernicima omogući svaki dan pratiti Misu i kod nje sudjelovati. Ni jedno ljudsko djelo nije savršeno. Ni prijevodi koje su izdali veliki narodi na kršćanskom Zapadu nisu najsavršeniji i međusobno se razlikuju u načinu izražavanja. Stoga i rimsko Vijeće za provedbu Uredbe o sv. Liturgiji većinom odobrava i potvrđuje te prijevode »ad interim«, privremeno. Možda će i ovaj Misal pokazati neke nedostatke. Ali smatramo da je i ovo kudikamo bolje nego vjernike ostaviti bez Misala koji im otkriva sve bogatstvo i ljepotu misnih tekstova.

Ako želimo da nam misni tekstovi uistinu postanu duhovna hrana, nije dosta da ih samo za sebe čitamo ili zajednički recitiramo, prateći svećenika kod oltara. Treba o njima razmišljati, treba ih duhovno asimilirati. Stoga će biti od velike koristi da se za Misu pripravimo na taj način da promjenljive dijelove Mise u predvečerje ili ujutro prije Mise pročitamo, da ih nastojimo razumjeti i po mogućnosti međusobno povezati. Tada će Misa i za nas biti nenadoknadivi izvor kršćanskog života. Po sv. Misi »rastite u milosti i u spoznaji Gospodina našega i Spasitelja Isusa Krista« (II Petr 3, 18).

U Zagrebu, dne 22. veljače 1967.

+ Franjo kard. Šeper

PREDGOVOR IZDAVAČA

Čini se da nema knjige za kojom bi ovaj čas tako žeđao duh hrvatskoga kršćanskog naroda kao što žeđa za izdanjem svakodnevnog Misala. Na jedan ili na drugi način izrazili su kroz posljednjih dvadeset godina želju za izdanjem Misala mnogobrojni vjernici i svećenici. Reforma liturgije za vrijeme Drugoga vatikanskog sabora, koja je omogućila življe sudjelovanje vjernika u svetim otajstvima, još više je povećala ovu želju.

Nekoliko djelomičnih izdanja misnih tekstova ispunilo je samo donekle ovu prazninu, ali se potreba za izdanjem svakodnevnoga Misala svaki dan sve više osjeća.

Uza sve poteškoće naša FRANJEVAČKA VISOKA BOGOSLOVIJA u MAKARSKOJ (koja je prije dvije godine izdala izvadak iz Misala i Brevijara pod naslovom »Bogoslužje«) prihvatila se da bude izdavač i potpunog Misala.

Nije se bilo lako snaći u zamršenoj situaciji mnogih problema s kojima je bilo povezano ovo izdanje. U prvom redu morali smo se upriličiti dosadašnjim odobrenim prijevodima liturgijskih tekstova (»Sv. Misa«, izdanje lista »Molite braćo«, Makarska 1963; iste je tekstove preuzeo »Misni priručnik«, Zagreb 1965; zatim

i »Bogoslužje«, Makarska 1965. »Sv. Misa« i »Bogoslužje« preuzeli tekstove za Svetu sedmicu iz rukopisa »Obnovljeni obred Svete sedmice« koji je ove godine štampan u Rimu). Nastojali smo čuti mišljenje i priznatih jezičkih stručnjaka u Zagrebu i izvan Zagreba, a posebno o problemu koliko treba napuštati našu tradiciju liturgijskih prijevoda i upriličiti je suvremenom govoru. Osim jezičnih bilo je dosta i tehničkih problema. U ovom izdanju smo proveli i najnoviju Uputu SZO od 4. svibnja t. g. koja stupa na snagu na blagdan sv. Petra i Pavla — 29. lipnja — ove godine.

Nastojali smo ozbiljno shvatiti ovaj posao i privesti ga kraju u što kraćem roku. Cjelokupnu organizaciju rada proveli su o. Nikola Radić, o. Gabrijel Jurišić i o. Pavao Vučković, franjevci. Tekst štampan u »Sv. Misi« (kasnije preštampan u »Misni priručnik« i »Bogoslužje«) priredila je komisija koju je po ovlaštenju BK imenovao predsjednik ILO-a Dr Franjo Šeper: Dr Martin Kirigin, predsjednik (Biograd), Mitar Dragutinac (Đakovo), Dr Ljubomir Kučan (Rijeka), Prof. Mate Meštrović (Split), Ante Miličić (Povlja), Dr Jure Radić (Makarska), Mô Albe Vidaković (Zagreb) i Dr Nikola Žuvić (Zagreb). Te su tekstove ponovo revidirali Dr o. Jeronim Šetka i Dr o. Karlo Kosor, franjevci. Većinu molitava kojih nema u »Bogoslužju« preveo je Dr Josip Salač, svećenik zagrebačke nadbiskupije. Sve je tekstove u korekturi pregledao Dr o. Martin Kirigin, benediktinac. Mnoga su nam braća svećenici i vjernici pismeno i usmeno dali dragocjene savjete, primjedbe i upozorenja, posebno Dr. o. Bonaventura Duda, Dr. o. Ljudevit Rupčić, franjevci, o. Janko Pavlinović, isusovac i dr. Svima najljepša hvala!

Dobro uviđamo mnoge nedostatke i nesavršenosti ovog izdanja koje nismo mogli izbjeći uz najbolju volju. Ako **»anđeoski jezik«** svetog bogoslužja nismo uspjeli prenijeti u onolikoj mjeri u kolikoj smo željeli u **»ljudski jezik«** hrvatskog naroda, nek taj nedostatak nadoknadi **»ljubav«** (usp. I Kor 13, 1) koja nas je potakla da se prihvatimo ovoga posla.

Dok ovu knjigu misnog bogoslužja predajemo dragim hrvatskim vjernicima, veseli nas radosna svijest da ovim sudjelujemo u službi božanskog Jaganjca koji je **»otvorio knjigu i njezinih sedam pečata«** (Otkr 5,5).

Nek vjerni kršćani otvarajući ovu knjigu, čitajući i pjevajući iz nje svete tekstove sudjeluju s Kristom u otvaranju **»zapečaćene knjige«** (Otkr 5,8)! Nek razmišljaju i usvoje ovu knjigu tako da njihove pjesme budu zvuk **»milozvučnih citara«**, a njihove molitve kâd iz **»zlatnih čaša punih tamjana«** (Otkr 5,8)! Nek cjelokupno njihovo bogoslužje bude predokus nebeskog bogoslužja u kojem sveti pjevaju Kristu novu pjesmu: **»Dostojan si da uzmeš knjigu i da otvoriš njezine pečate, jer si bio zaklan i otkupio si nas svojom krvlju od svakoga plemena i jezika i puka i naroda! I učinio si nas Bogu našemu kraljeve i svećenike«** (Otkr 5, 9—10)!

Dr o. Jure Radić

rektor Franjevačke Visoke Bogoslovije

Makarska, na Duhove, 14. svibnja 1967.

ODREDBE DRUGOGA VATIKANSKOG SABORA O BOGOSLUŽJU

Sveti je Sabor dugo vremena raspravljao o svetom bogoslužju katoličke Crkve i donio mnoge vrlo značajne odredbe. Možemo vjerovati da će te odredbe po Božjoj milosti biti velika nadnaravna sila koja će pokrenuti novi val nastojanja da ono što vršimo u crkvi na Božju slavu bude doista vrhunac uspona ljudskog uma i srca prema Bogu.

Da te odredbe postignu željeni učinak, moraju ih vjernici poznavati, o njima razmišljati, utisnuti ih duboko u svoje srce i provoditi u djelo. U tu svrhu donosimo ovdje najznačajnije:

Krist je prisutan uz svoju Crkvu uvijek, a posebno u liturgijskim činima. Prisutan je u misnoj žrtvi po osobi službenika i još više pod euharistijskim prilikama, te »se svećenikovom službom sada prinosi onaj isti koji je onda na križu prikazao sama sebe«. Prisutan je svojom moći u sakramentima, pa kad netko krsti, sam Krist krsti. Prisutan je u svojoj riječi, jer on govori kad se u crkvi čita Sveto Pismo. Prisutan je napokon kad Crkva moli i kad pjeva psalme, kako je sam obećao: »Gdje su dvojica ili trojica sabrana u moje ime, tu sam ja među njima« (Mt 18,20).

S pravom se dakle liturgija smatra kao vršenje Kristove svećeničke službe, koja pomoću vidljivih znakova očituje i, na način svojstven pojedinima, ostvaruje čovjekovo posvećenje, a time Kristovo otajstveno Tijelo, naime Glava i njegovi udovi, vrši cjelokupno javno bogoslužje.

Stoga je svaki liturgijski čin, koliko je djelo Krista Svećenika i njegova Tijela, koje je Crkva, u najpotpunijem smislu svet čin, i s njim se po djelotvornosti ne može, istim pravom i istom mjerom, izjednačiti ni jedan drugi čin Crkve.

Zemaljskom liturgijom sudjelujemo u predokusu one nebeske liturgije koja se slavi u nebeskom gradu Jeruzalemu, kamo kao putnici težimo, gdje zdesna Bogu sjedi Krist kao službenik svetišta i pravog šatora, sa svim četama nebeske vojske pjevamo Gospodinu pjesmu slave. Štujući spomen svetih ufamo se u dio i zajednicu s njima; očekujemo Spasitelja Gospodina našega Isusa Krista, dok se ne pojavi on, naš život, i onda ćemo se mi s njim pojaviti u slavi.

Liturgija je doista vrhunac ka kojemu teži djelatnost Crkve i ujedno izvor iz kojega proističe sva njezina snaga. Apostolski su naime napori upravljeni k tome da se svi, koji su vjerom i krštenjem postali Božja djeca, sastaju, usred Crkve hvale Boga, sudjeluju kod žrtve i blaguju Gospodnju večeru.

S druge strane sv. liturgija potiče vjernike da »nasićeni uskrsnim otajstvom budu složni u pobožnosti«, ona moli da »u životu vrše ono što su prihvatili vjerom«, a obnavljanje saveza između Gospodina i ljudi u Euharistiji navodi i potiče vjernike da sve više ljube Krista. Iz liturgije dakle, a naročito iz Euharistije kao iz izvora, izlijeva se na nas milost i najvećim se uspjehom postiže ono Kristovo posvećenje ljudi i slavljenje Boga, prema kojemu kao prema svojoj svrsi teže sva druga djela Crkve.

Da se postigne taj potpuni uspjeh, potrebno je da vjernici pristupaju k svetoj liturgiji pravim raspoloženjem duše, svoju pamet usklade s glasom i sudjeluju s nebeskom milosti kako je ne bi uzalud primali. Stoga sveti pastiri moraju paziti ne samo da se u liturgijskom činu obdržavaju propisi za valjano i dozvoljeno vršenje obreda nego da mu vjernici sudjeluju poznavanjem, djelatno i plodno.

Pobožne vježbe kršćanskog puka treba tako urediti prema pojedinim liturgijskim vremenima da budu u skladu sa svetom liturgijom, da od nje na neki način proizlaze i da puk vode k njoj, jer ih ona po svojoj naravi daleko nadvisuje.

Majka Crkva živo želi da se svi vjernici privedu k onoj punoj, svjesnoj i djelatnoj suradnji kod liturgijskih obreda koju traži sama narav liturgije i na koju, na temelju krštenja, ima pravo i dužnost kršćanski puk, »izabrani rod, kraljevsko svećenstvo, sveti puk, pridobljeni narod« (1 Petr 2, 9; isp. 2, 4—5).

U obnavljanju i promicanju svete liturgije najviše treba nastojati oko toga punog i djelatnog sudjelovanja svega puka. Liturgija je naime prvo i nenadoknadivo vrelo iz kojega neka vjernici crpe pravi kršćanski duh. Stoga je pastiri duša moraju dužnim poučavanjem marljivo promicati u čitavoj svojoj pastoralnoj djelatnosti.

Neka pastiri duša revno i strpljivo nastoje oko liturgijskog odgoja i djelatnog, unutarnjeg i vanjskog, sudjelovanja vjernika prema njihovoj dobi, staležu, načinu života i stupnju vjerske izobrazbe. Vršeći tako jednu od glavnih dužnosti vjernog djelitelja Božjih otajstva oni će svoje stado u toj stvari voditi ne samo riječju nego i primjerom.

Dobra Majka Crkva želi izvesti pažljivo opću obnovu liturgije sa svrhom, da bi kršćanski puk od svete liturgije sigurnije postigao obilne milosti. Liturgija se, naime, sastoji od nepromjenljivog dijela koji je od Boga ustanovljen i od promjenljivih dijelova koji se tokom vremena mogu ili čak moraju mijenjati, ako su se u njih uvukle pojedinosti koje dobro ne odgovaraju naravi same liturgije, ili su postale manje zgodne.

Liturgijski čini nisu privatni čini nego bogoslužje Crkve koja je »otajstvo jedinstva«, naime, sveti puk okupljen i uređen pod vodstvom biskupa.

Stoga ti čini pripadaju čitavom Tijelu Crkve te ga očituju i na nj se odnose, ali pojedine njezine udove dostižu na različit način prema raznolikosti staleža, službi i djelatnog učešća.

Kad god obredi prema svojoj vlastitoj naravi traže zajedničko obavljanje, neka se naglasi da se, prisustvovanjem i djelatnim učešćem vjernika, tome ima dati prednost, koliko je moguće, pred njihovim pojedinačnim kao i zasebnim vršenjem.

To osobito vrijedi za služenje Mise, pa neka se uvijek čuva javni i društveni značaj bilo koje Mise; tako i za podjeljivanje sakramenata.

U liturgijskim obredima neka svatko, bio službitelj ili vjernik, vrši svoju dužnost i čini samo ono i sve ono što na nj spada prema naravi obreda i prema liturgijskim propisima.

Pravu liturgijsku službu vrše također i ministranti, čitači, tumači i oni koji pripadaju zboru pjevača. Stoga neka svoju ulogu vrše tako iskrenom pobožnošću i urednošću kakva pristoji tako važnoj službi i kakvu Božji puk od njih s pravom traži.

Sve ih, stoga, treba na svoj način brižljivo zadojiti liturgijskim duhom i poučiti da svoje uloge obavljaju pravilno i skladno.

Neka se za što djelatnije sudjelovanje vodi briga o usklicima puka, odgovorima, psalmima, pripjevima, pjesmama, kao i o činima, kretnjama i stavovima tijela. U svoje doba neka se obdržava i sveta šutnja.

Biskupa treba smatrati za velikog svećenika njegova stada, jer od njega na neki način u Kristu proističe i ovisi život njegovih vjernika.

Stoga svi treba da uvelike cijene liturgijski život biskupije oko biskupa, naročito u stolnoj crkvi. Neka budu uvjereni da se Crkva poglavito očituje punim i djelatnim učešćem čitavog svetog Božjeg puka u istim liturgijskim službama, a osobito u istoj Euharistiji, u istoj molitvi, kod jednog oltara kojemu predsjeda biskup okružen svojim svećenstvom i službenicima.

Kako biskup ne može sam u svojoj Crkvi uvijek i posvuda predsjedati svojemu stadu, nužno je da uspostavlja zajednice vjernika, među kojima se ističu župe, uređene po mjestima pod pastirom koji zamjenjuje biskupa. One na neki način predstavljaju vidljivu Crkvu ustanovljenu po cijelom svijetu.

Stoga liturgijski život župe i njezin odnos prema biskupu treba njegovati u svijesti i djelatnosti vjernika i svećenstva; i treba se truditi da bude živ osjećaj župske zajednice, u prvom redu skupnim služenjem nedjeljne Mise.

S pravom se drži da je nastojanje oko promicanja i obnove svete liturgije znak providencijalnog Božjeg plana u naše doba, kao prolaz Duha Svetoga kroz njegovu Crkvu, te da na poseban način očituje njezin život, pače i sve vjersko osjećanje i djelovanje ovog našeg vremena.

SUDJELOVANJE VJERNIKA KOD SV. MISE

Svaki je čovjek kao pojedinac obavezan da iskazuje Bogu štovanje privatno i javno. Ali čovjek nije izolirana jedinka, nego je dio velike ljudske zajednice. Mi kršćani sačinjavamo uzvišenu zajednicu Crkvu koja je kao stablo kojemu je Krist korijen, kao tijelo kojemu je Krist glava, kao zgrada kojoj je Krist temelj.

U svojem privatnom životu iskazujemo Bogu privatno i obiteljsko bogoštovlje, a kad se sakupljamo u crkvu kao Božja zajednica, vršimo javno bogoštovlje. Trebalo bi uložiti veliko nastojanje da se među kršćanima uzgoji i pokaže **duh zajednice** u kojem će se odraziti najuzvišenija kršćanska krepost — ljubav koja pojedince povezuje s Bogom i međusobno.

Vrhunac našeg kršćanskog bogoštovlja je sveta Euharistijska žrtva. Sveti Sabor izdao je o sv. Misi značajne smjernice:

»Naš je Spasitelj na posljednjoj večeri, one noći kad je bio izdan, ustanovio euharistijsku žrtvu svoga tijela i krvi, da žrtvu na križu ovjekovječi kroz stoljeća dok ne dođe, te da tako svojoj ljubljenoj zaručnici Crkvi ostavi spomen smrti i uskrsnuća. Euharistija je, dakle, otajstvo predanosti, znak jedinstva, veza ljubavi, pashalna gozba na kojoj se Krist blaguje, duša se napunja milosti i daje nam se zalog buduće slave.

Crkva vodi veliku brigu da ne bi vjernici prisustvovali tom otajstvu vjere kao tuđinci ili kao nijemi gledaoci, nego da doličnim shvaćanjem obreda i molitava svjesno, pobožno i djelatno učestvuju svetom činu, pouče se Božjom riječi, okrijepe se blagovanjem Gospodnjeg tijela, zahvaljuju Bogu i, ne samo rukama svećenika nego zajedno s njim, prikazujući neokaljanu žrtvu nauče prinositi sami sebe, pa da po Kristu posredniku iz dana u dan usavršuju jedinstvo s Bogom i među sobom, da napokon Bog bude sve u svemu.«

Iz dana u dan budi se po cijelom svijetu sve življe nastojanje da svi prisutni kod svete Euharistijske žrtve na vidljiv način pokažu da je to njihov zajednički čin a ne samo svećenikov. I naš je hrvatski narod zah-

vatilo ovo nastojanje. Do svakog hrvatskog vjernika dopro je glas Crkve koja pozivlje sve pojedince da u misnoj liturgiji izvrše **svoju vlastitu ulogu.**

Dušobrižnici sve više nastoje poučiti vjernike koja je njihova uloga kod sv. Mise i kako će je vršiti. U vezi s tim smatramo dovoljnim ovdje naglasiti samo nekoliko značajnih pojedinosti:

Pojedinci se u crkvi moraju pridružiti zajednici. Za vrijeme sv. Mise vjernici moraju ostaviti svoje privatne pobožnosti te se duhom, srcem i vanjskim držanjem pridružiti zajednici koja vrši najuzvišenije bogoslužje. Treba ozbiljno shvatiti riječi pape Pija XII: »Euharistijska žrtva je središte crkvenog bogoslužja. Stoga mora biti i središte cjelokupne pobožnosti svih vjernika.«

Sudjelovanje vjernika u Kristovu svećeništvu. Vjerska je nauka da je u Novom Zavjetu samo jedan svećenik Krist Isus, a da zaređeni svećenici sudjeluju u njegovoj svećeničkoj vlasti, te da su svi vjernici po krštenju dionici Kristova svećeništva, temelj je svakog nastojanja da se svi koji su Kristovi što više njemu upriliče pa da s njim i po njemu iskazuju dostojno štovanje nebeskom Ocu.

Štovanje Boga duhom i tijelom. Naše se bogoštovlje vrlo često izrodi u formalnost, jer ne računamo dovoljno na nutarnji elemenat: uzdizanje uma i srca k Bogu. A upravo to je bitno. Bez toga ono vanjsko ne znači ništa. A ipak je kod javnog bogoštovlja vrlo važno paziti i na vanjski izražaj, jer to potiče druge na pobožnost, a i naši su nutarnji doživljaji intenzivniji ako su vidljivo izraženi. Osim toga jedino po vanjskim činima može doći do izražaja činjenica da je sv. Misa bogoslužje cijele kršćanske zajednice. Stoga je potrebno nastojati da se koliko je god više moguće ostvari jednoliko vanjsko držanje svih prisutnih vjernika. Dolikuje da cijela zajednica u isto doba kleči, sjedi, stoji, prekriži se, udara se u prsa, nakloni se i sl.

Što se tiče držanja vjernika preko sv. Mise najvažnije bi bilo provesti da se stoji za vrijeme svećenikovih pozdrava i usklika upravljenih vjernicima, za vrijeme molitve (ili molitava) prije Poslanice, prikazne molitve

(prije predslovlja) i popričesne, zatim za vrijeme Evanđelja, predslovlja, kanona i Očenaša. Klečati treba za vrijeme posvećenja. Gdje je to moguće provesti, trebalo bi u došašću i korizmi (osim nedjeljom), te na kvatrene dane, na vigilije II i III reda i na Misama za mrtve klečati preko molitve prije poslanice, prikazne i popričesne molitve te za vrijeme kanona. U korizmi za vrijeme molitve nad narodom treba klečati pognute glave.

Da misno bogoslužje bude pretežno bogoslužje duha a ne samo tijela, trebao bi misnik u h o m i l i j i i u direktnoj k a t e h e z i razjasniti vjernicima što moraju doživjeti kod sv. Mise na pojedine dane crkvene godine.

Molitva pojedinaca i molitva zajednice. I u zajednici pojedinci ostaju samosvojna bića s ličnim individualnim životom. Svećenik kod Mise izričito spominje pojedince, a prigodom zajedničke molitve dolikuje da pojedini vjernici izraze svoje potrebe Bogu. Kad svećenik prije glavnih misnih molitava usklikne »Pomolimo se«, preporučuju crkveni propisi da misnik malo počeka. Vjernici tada pojedinačno mole u vezi s otajstvom koje se slavi, a zatim slijedi zajednička molitva. U nekim prigodama (posebno na pokorničke dane) iza usklika »Pomolimo se« slijedi usklik »Prignimo koljena«. Tada i misnik i vjernici kroz neko vrijeme na koljenima zasebno mole.

Sveti sabor je odredio da se kod Mise obnovi starodrevna m o l i t v a v j e r n i k a. U toj molitvi dolazi do izražaja i zanimanje pojedinaca za potrebe cjelokupne zajednice i molitva zajednice za potrebe pojedinih vjernika.

Molitva izražena pjesmom. Intenzivni doživljaj uzdizanja duha k Bogu nalazi najprikladniji izraz u svetoj pjesmi i glazbi. Od najstarijih vremena glazba je najuže povezana s bogoslužjem. Tu je povezanost II Vatikanski koncil ovako izrazio:

»Glazbena je baština opće Crkve blago neprocjenjive vrijednosti jer se ističe između ostalih umjetnosti posebno time što sveto pjevanje, združeno s riječima, tvori potreban i sastavni dio svečane liturgije.

S pravom su svete napjeve veličali Sveto Pismo i crkveni oci, a u novije su doba rimski biskupi, počevši od sv. Pija X, potanje označili pomoćnu ulogu svete glazbe u Gospodinovoj službi.

Sveta će glazba dakle biti to svetija što se tješnje poveže s liturgijskim činom, bilo da ugodnije izrazi molitvu, bilo da promiče jednodušnost, bilo da svete obrede obogati većom svečanošću. A Crkva odobrava i u Božju službu pripušta sve oblike prave umjetnosti, ako su obdarene potrebnim svojstvima.

Liturgijski čin poprima plemenitiji oblik kad se Božja služba obavlja svečano s pjevanjem, kod koje sudjeluju zaređeni službenici i puk djelatno učestvuje.

Neka se najvećom brigom čuva i promiče blago svete glazbe. Neka neprestano napreduju »škole pjevača«, naročito kod stolnih crkava. Neka se biskupi i ostali pastiri duša ustrajno brinu da u svakom svetom činu, koji se vrši s pjevanjem, može sva zajednica vjernika preuzeti sebi svojstvenu djelatnu ulogu.

Crkva smatra gregorijansko pjevanje vlastitim rimskoj Crkvi; ono dakle u liturgijskim službama, uz jednake uvjete, ima prvo mjesto.

Neka se brižljivo njeguje pučko vjersko pjevanje, da glasovi vjernika mogu odzvanjati u pobožnim i svetim vježbama, pa i u samim liturgijskim činima, prema odredbama i propisima rubrika.

Riječi određene za sveto pjevanje treba da budu u skladu s katoličkom naukom i neka se najradije uzimaju iz Svetog Pisma i liturgijskih vrela.«

Zbor pjevača kod bogoslužja ima posebnu ulogu, ali cijela zajednica vjernika treba pjevati one dijelove koji na nju spadaju, a to su kratki odgovori, zatim Gospodine smiluj se, Slava, Vjerujem, Svet i Jaganjče Božji. Te misne pjesme trebala bi cijela zajednica pjevati razdijeljena u dva kora.

Ulazni, prikazni i pričesni ophod. Pristupanje svećenika (a donekle i zajednice vjernika) k oltaru na početku Mise, kod prikazanja i Pričesti bilo je od najstarijih vremena popraćeno pjesmom. Redovno se pjevao neki psalam s antifonom što se ponavljala iza svakog drugog retka psalma. Današnja ulazna, prikazna i pričesna pjesma su te antifone. Kod ulazne antifone je i prvi redak psalma. Današnji liturgijski propisi predviđaju da se mogu pjevati (ili recitirati) i drugi retci a da zajednica ponavlja antifonu poslije svakog drugog retka. Slava

Ocu dolazi na koncu. Ovo je posebno prikladno provesti onda kad se vrši svečano prikazanje i kod pričesti cijele zajednice preko Mise.

Povezanost života s Misom. Kao što je sv. Misa najpotpuniji izražaj molitve, zahvalnosti i klanjanja cijele Crkve, slično mora biti izražaj vjerskih osjećaja pojedinih vjernika, obitelji i zajednica. Sveti Koncil određuje da se dijeljenje sakramenata poveže s Misom. To posebno vrijedi za krštenje odraslih, krizmu, ređenje i ženidbu. Slično je određeno za redovničko zavjetovanje i pogreb mrtvaca. Trebalo bi u tom smislu povezati s Misom i ostale prigode života, osobito one za koje ima u misalu poseban misni obrazac kao nezgode (Misa za bilo koju potrebu), putovanje (Misa za putnike), prigode osobite radosti (Misa za zahvalu), bolesti (Misa za bolesnike), konac zemaljskog života (Misa za sretnu smrt).

Hrana Božje riječi. Vjernici dolaze u crkvu da ostvare i povećaju kontakt s Bogom. Povezanost s Bogom se unapređuje prije svega prihvaćanjem Božje istine koja je objavljena u Svetom Pismu. Crkva želi da se čitanju Svetog Pisma kod bogoslužja dade mnogo veća važnost nego do sada. Sveti sabor je u tom pogledu donio ove značajne odredbe:

»U liturgijskoj službi ima najveću važnost Sveto Pismo. Iz njega se, naime, uzimaju čitanja i tumače u homiliji; iz njega se pjevaju psalmi; njegovim su nadahnućem i poticajem nastale molitve, zazivi i liturgijske pjesme; od njega čini i znakovi primaju svoje značenje. Stoga za obnovu, napredak i prilagođivanje svete liturgije treba njegovati onaj ugodan i živi osjećaj Svetog Pisma o kojemu svjedoči časna predaja istočnih i zapadnih obreda.

Kako bi se vjernicima spremila bogatija hrana Božje riječi, neka se obilatije otvori biblijska riznica, tako da se kroz određeni broj godina puku čitaju važniji dijelovi Svetog Pisma.

Neka se u predvečeri većih svetkovina, u neke dane kroz sedmice došašća i korizme te o nedjeljama i blagdanima promiče sveta služba Božje riječi, posebno u mjestima gdje nema svećenika. U tom slučaju neka tu službu vodi đakon ili tko drugi određen od biskupa.«

Sveta Večera Božje obitelji. Vrhunac sudjelovanja vjernika u liturgiji a ujedno i vrhunac religioznog nastojanja kršćana da se povežu s Bogom i s braćom jest zajednička Pričest zajednice vjernika preko sv. Mise. Potrebno je uložiti sve nastojanje da svi koji sudjeluju u Euharistijskoj žrtvi dožive sličan doživljaj kao i apostoli na večer Velikog četvrtka. Zajedničkom pričešću vjernika kod zajedničke župske Mise došlo bi najljepše do izražaja »živo jedinstvo otajstvenog tijela Kristova« (Pijo XII). Ostvarivanje ideala prve Crkve da se kod sv. Mise pričeste svi prisutni najuspješnije je sredstvo da postignemo kompaktnost prvobitne kršćanske zajednice koja je bila »jedno srce i jedna duša« (Dj Ap 4, 32). Mnogo više nego zajednička pjesma Kristu međusobno nas zbližuje zajedničko sudjelovanje u svetoj Gospodnjoj Večeri. Što savršenije se svi pojedinci združimo s Kristom, to potpunije ostvarujemo i međusobno jedinstvo o kojem piše sv. Pavao, čije riječi pjevamo kao pričesnu antifonu na Misi za jedinstvo Crkve: »Jedan je kruh koji lomimo. Dakle smo i jedno tijelo mnogi, svi mi koji od jednog kruha blagujemo i iz jedne čaše pijemo« (Kor 10, 17).

Pričest od iste žrtve. Sasvim je dolično da se vjernici pričešćuju onim hostijama koje su posvećene preko one sv. Mise kod koje upravo sudjeluju. Za večer Velikog četvrtka to je naređeno, a za druge prigode sveti sabor to općenito preporučuje:

»Veoma se preporučuje da vjernici savršenije učestvuju kod Mise time da, nakon misnikove pričesti, blaguju Gospodnje tijelo od te iste žrtve.«

Pričest pod obje prilike. Kao što je bilo na posljednjoj večeri pričešćivali su se kršćani dugo vremena svetim prilikama kruha i vina. Radi poteškoća i radi krivih nauka kroz nekoliko posljednjih stoljeća vjernici se pričešćuju samo prilikama kruha. Na želju vjernika iz mnogih krajeva svijeta odredio je II Vatikanski sabor:

»Po sudu biskupa može se dozvoliti pričest pod obje prilike klericima, redovnicima i svjetovnjacima u slučajevima koje odredi Apostolska stolica.«

Za sada je pričest pod obje prilike dozvoljena u ovim slučajevima: ređenicima na Misi ređenja, đakonu i poddakonu na pontifikalnoj i svečanoj Misi, opatici

na Misi blagoslova, djevicama na Misi posvećivanja, redovnicima i redovnicama na Misi zavjetovanja, zaručnicima na Misi vjenčanja, odraslim novokrštenicima na Misi poslije Krštenja, odraslim krizmanicima na Misi Krizme, onima koji su već prije kršteni prigodom primanja u crkvenu zajednicu, opatici, djevicama, redovnicima, redovnicama i supruzima na Misi njihovih jubileja, svećenicima koji sudjeluju kod Mise a ne mogu sami celebrirati ili s drugima koncelebrirati, redovnicima koji sudjeluju kod koncelebracije.

Pričest dva puta na dan. Kad god se u crkvi sakupi zajednica vjernika na euharistijski sastanak, dolikuje da sudjeluju svi prisutni primanjem sv. Pričesti. Euharistijsko bogoslužje božićne i uskrsne noći ima ponešto drukčije obilježje nego dnevno bogoslužje. Prikladno je da vjernici sudjeluju u jednom i drugom bogoslužju, pa je Crkva u najnovije vrijeme odredila da se na dnevnoj Misi mogu pričestiti oni koji su se pričestili na noćnoj. Tako isto na V. Četvrtak kod Mise Korizme i u večer.

Božji narod oko jednog žrtvenika. Na srcu nam mora biti sve što pokazuje i unapređuje jedinstvo Božjeg naroda. Ovo jedinstvo mora na osobit način doći do izražaja kod najvažnijeg djela religije — sv. Mise. To se ispoljuje na mnogo načina, a posebno kad se svi prisutni, i svećenici i vjernici, okupe oko jednog žrtvenika da sudjeluju u jednoj istoj žrtvi i istoj žrtvenoj gozbi. Kad svi prisutni svećenici obavljaju zajednički euharistijsko bogoslužje, to nazivamo **koncelebracija.** II Vatikanski sabor donio je ove odredbe o koncelebraciji:

»Koncelebracija, kojom se zgodno očituje svećeničko jedinstvo, dosada se sačuvala u Crkvi na Istoku i na Zapadu. Stoga se Saboru svidjelo da ovlast koncelebracije protegne na slijedeće slučajeve:

na četvrtak Gospodnje večere, bilo kod Mise uz posvetu ulja bilo kod večernje Mise;

na Mise prigodom koncila, biskupskih zborova i sinoda;

na Misu kod blagoslova opata.

Osim toga, uz dozvolu Ordinarija koji ima suditi o shodnosti koncelebracije:

na konventualnu i na glavnu Misu u crkvama gdje korist vjernika ne traži pojedinačno služenje Mise svih prisutnih svećenika;

na Mise bilo kojih zborova svećenika, kako svjetovnih tako i redovničkih.

Svakom ipak svećeniku ostaje uvijek ovlast da sam misi pojedinačno, ali ne u isto doba u istoj crkvi, i ne u Četvrtak Gospodnje večere.«

LITURGIJSKA GODINA

Tokom godine Crkva na razne načine ulaže napore da svojim vjernicima predstavi **Kristovo otajstvo:** njegov dolazak na svijet i djelo kojim je ljude sa sobom povezao, da ih tako sa sobom povezane prevede u vječnu domovinu. Po svetom bogoslužju vjernici se na mnogo načina povezuju s Kristom i uživljavaju u njegov **prijelaz s ovoga svijeta na drugi.**

Kršćani imadu u crkvi svakog dana nešto posebno doživjeti. Ova raznolikost je vrlo značajna za napredak našega duhovnog života.

Sveta vremena — došašće, božićno, bogojavljensko, vrijeme sedamdesetnice, korizma, vrijeme muke, uskrsno, spasovsko i duhovsko — u kojima se slavi Kristovo otajstvo, sačinjavaju bit crkvene godine. Spomendani B. D. Marije, anđela i svetaca su skladna nadopuna.

Mnoge odredbe II Vatikanskog koncila osvjetljuju nam novim svjetlom sveta vremena liturgijske godine. Donosimo neke od njih:

»Bogu odana Majka Crkva smatra svojom zadaćom da spasonosno djelo svoga božanskog Zaručnika slavi svetim spominjanjem u određene dane kroz godinu. Svake sedmice, u dan što ga je nazvala Gospodnjim, ona slavi uspomenu Gospodnjeg uskrsnuća, koje uz to, zajedno s njegovom blaženom mukom, svetkuje i jednom u godini najvećim blagdanom Uskrsa.

Tijekom pak godine Crkva razvija čitavo Kristovo otajstvo, od utjelovljenja i rođenja do uzašašća, do duhovskog dana i do očekivanja blaženog ufanja i Gospodnjeg dolaska.

Otvarajući vjernicima riznice kreposti i zasluga svojega Gospodina, Crkva tako slavi otajstva otkupljenja da budu na neki način u svako doba prisutna, kako bi vjernici mogli doći s njima u doticaj i napuniti se milošću spasenja.

Prema apostolskoj predaji s porijeklom od samog dana Kristova uskrsnuća, Crkva svetkuje uskrsno otajstvo svakog osmog dana koji se s pravom naziva Gospodnjim danom ili nedjeljom. Tog su se dana vjernici dužni sastati, da slušaju Božju riječ i sudjelujući kod Euharistije sjećaju se muke, uskrsnuća i slave Gospodina Isusa, kao i da zahvaljuju Bogu koji ih »preporodi za živu nadu uskrsnućem Isusa Krista od mrtvih« (1 Petr 1, 3). Nedjelja je dakle prvobitan blagdan koji se ima predlagati i preporučivati pobožnosti vjernika, da bi bio i dan radosti i dan počinka od posla. Budući da je nedjelja temelj i jezgra čitave liturgijske godine, neka se na taj dan ne daje prednost drugim svetkovinama, osim ako su zaista od vrlo velike važnosti.

Liturgijska godina neka se tako preuredi, bilo zadržavanjem bilo ponovnim uvođenjem tradicionalnih običaja i vježbi svetih vremena prema današnjim prilikama, da se sačuva njihovo prvotno značenje koje će na zgodan način hraniti pobožnost vjernika u slavljenju otajstava kršćanskog spasenja, a osobito uskrsnog otajstva.

Neka se duše vjernika u prvom redu uprave prema Gospodnjim blagdanima kojima se preko godine svetkuju otajstva spasenja. Stoga neka posebna liturgijska vremena imaju svoje mjesto iznad svetačkih blagdana, da bi se na dužan način slavio čitav krug otajstava spasenja.

U liturgiji i u liturgijskoj katehezi treba na još jače svjetlo iznijeti dvostruki značaj korizmenog vremena. To doba sprema vjernike, koji gorljivije slušaju Božju riječ i odaju se molitvi, na svetkovanje uskrsnog otajstva osobito uspomenom ili pripravom na krštenje i pokorom.

U tom svetkovanju godišnjeg kruga Kristovih otajstava sveta Crkva posebnom ljubavi štuje blaženu Bogorodicu Mariju, koja je nerazrješivim vezom združena sa spasiteljskim djelom svojega Sina. U njoj Crkva

gleda i uzvisuje prvenstveni plod otkupljenja, te kao u prečistoj slici s veseljem promatra ono što čitava želi i nada se biti.

Povrh toga je u tok godine Crkva unijela spomen mučenika i drugih svetaca koje je mnogovrsna Božja milost privela k savršenstvu, pa su već postigli vječno spasenje, u nebu pjevaju savršenu hvalu Bogu i zagovaraju nas. O blagdanima svetaca Crkva naviješta uskrsno otajstvo u svecima koji su s Kristom trpjeli i s njime proslavljeni, a vjernicima predlaže njihove primjere koji po Kristu sve privlače k Ocu, i njihovim zaslugama postizava Božja dobročinstva.«

PREDNOST LITURGIJSKIH DANA

Može se dogoditi da u isti dan padnu dvije službe, npr. od nedjelje i nekog blagdana. Redovno se vrši samo jedno bogoslužje, a drugo se samo spominje ili se sasvim izostavlja. Potrebno je znati koje će se bogoslužje držati a koje izostaviti. Crkveni zakoni određuju koji su liturgijski dani važniji a koji su manje važni.

Evo popisa pojedinih liturgijskih dana poredanih po prednosti:

Liturgijski dani I reda

1. Božić, Uskrs i Duhovi.
2. Sveto trodnevlje (Vel. četvrtak, petak i subota).
3. Bogojavljenje, Uzašašće, Presv. Trojstvo, Tijelovo, Srce Isusovo i Krist Kralj.
4. Bezgrješno Začeće i Uznesenje B. D. Marije.
5. Badnji dan i Osmina Božića (Nova godina).
6. Sve nedjelje došašća, korizme, muke i Bijela nedjelja.
7. Pepelnica, Veliki ponedjeljak, utorak i srijeda.
8. Spomen vjernih mrtvih (ako dođe u nedjelju, prenosi se u ponedjeljak).
9. Vigilija Duhova.
10. Pojedini dani kroz osminu Uskrsa i Duhova.
11. Blagdani I reda cijele Crkve koji gore nisu spomenuti.

12. Blagdani I reda koji se ne svetkuju u cijeloj Crkvi: a) blagdan svetog zaštitnika naroda, pokrajine i biskupije; b) godišnjica posvete katedrale; c) blagdan zaštitnika mjesta; d) godišnjica posvete vlastite crkve; e) naslov vlastite crkve; f) blagdan naslova reda ili družbe; g) blagdan utemeljitelja reda ili družbe, ako je proglašen svecem; h) blagdan svetog zaštitnika reda ili družbe i redovničke provincije.

Liturgijski dani II reda

13. Gospodnji blagdani II reda (među njima su sv. Obitelj, Svijećnica, blagdani posvete crkve).
14. Nedjelje II reda.
15. Blagdani II reda koje svetkuje cijela Crkva osim onih koji su spomenuti u br. 13.
16. Pojedini dani kroz osminu Božića.
17. Ferije II reda: adventski dani od 17. do 23. prosinca, kvatreni dani (srijeda, petak i subota) u došašću, korizmi i mjesecu rujnu.
18. Blagdani II reda koji se ne svetkuju u cijeloj Crkvi.
19. Vigilije II reda (Uzašašća, sv. Ivana Krstitelja, sv. Petra i Pavla i Velike Gospe).

Liturgijski dani III reda

20. Pojedini dani korizme i vremena Muke, izuzevši dane Svete sedmice i kvatrene dane koji su višega reda.
21. Blagdani III reda koji se ne svetkuju u cijeloj Crkvi.
22. Blagdani III reda cijele Crkve.
23. Pojedini dani došašća do 16. prosinca, izuzevši kvatrene dane koji su II reda.
24. Vigilija III reda (sv. Lovre, mučenika).

Liturgijski dani IV reda

25. Bogoslužje sv. Marije u subotu.
26. Ferije IV reda (pojedini dani u sedmici kroz cijelu godinu, izuzevši one koji su gore spomenuti).
Ovdje treba pribrojiti još i spomendane svetaca, od kojih se ne vrši bogoslužje, već se samo spominju u bogoslužju toga dana.

Svako bogoslužje koje je u ovom popisu prije navedeno ima prednost pred onima koji su navedeni poslije njega. U crkvi se vrši bogoslužje onoga liturgijskog dana koji ima prednost, a drugo se samo spominje, ili se prenosi, ili se sasvim izostavlja prema liturgijskim propisima.

POMIČNE SVETKOVINE OD G. 1967. DO 1977.

Godina	Sedamdesetnica	Pepelnica	Uskrs	Uzašašće	Duhovi	Tijelovo	Broj nedjelja po Duhovima	I nedjelja Došašća
1968.	11. II	28. II	14. IV	23. V	2. VI	13. VI	25	1. XII
1969.	2. II	19. II	6. IV	15. V	25. V	5. VI	26	30. XI
1970.	25. I	11. II	29. III	7. V	17. V	28. V	27	29. XI
1971.	7. II	24. II	11. IV	20. V	30. V	10. VI	25	28. XI
1972.	30. I	16. II	2. IV	11. V	21. V	1. VI	27	3. XII
1973.	18. II	7. III	22. IV	31. V	10. VI	21. VI	24	2. XII
1974.	10. II	27. II	14. IV	23. V	2. VI	13. VI	25	1. XII
1975.	26. I	12. II	30. III	8. V	18. V	29. V	27	30. XI
1976.	15. II	3. III	18. IV	27. V	6. VI	17. VI	24	28. XI
1977.	6. II	23. II	10. IV	19. V	29. V	9. VI	25	27. XI

LITURGIJSKI KALENDAR

VELIKIM MASNIM SLOVIMA ŠTAMPANI SU LITURGIJSKI DANI I REDA.

VELIKIM OBIČNIM SLOVIMA ŠTAMPANI SU LITURGIJSKI DANI II REDA.

Malim masnim slovima štampani su liturgijski dani III reda.
Malim običnim slovima štampani su liturgijski dani IV reda.

Siječanj

1	**OSMINA BOŽIĆA**	boja bijela
	Nedjelja između Osmine Božića i Bogojavljenja (ako je nema, 2, I): IME ISUSOVO	bijela
2		
3		
4		
5	Spomen sv. Telesfora, pape i mučenika	
6	**BOGOJAVLJENJE**	bijela
	Nedjelja iza Bogojavljenja: SVETA OBITELJ	bijela
7		
8		
9		
10		

11	Spomen sv. Higina, pape i mučenika	
12		
13	KRŠTENJE ISUSOVO	bijela
14	**Sv. Hilarij, biskup i naučitelj** — Spomen sv. Feliksa, svećenika i mučenika	bijela
15	**Sv. Pavao, prvi pustinjak, priznavalac** — Spomen sv. Maura, opata	bijela
16	**Sv. Marcel I, papa i mučenik**	crvena
17	**Sv. Antun, opat**	bijela
18	Spomen sv. Priske, djevice i mučenice	
19	Spomen sv. Marija, Marte, Audifaka i Abahuma, mučenika — Spomen sv. Kanuta kralja, mučenika	
20	**Sv. Fabijan i Sebastijan, mučenici**	crvena
21	**Sv. Agneza, djevica i mučenica**	crvena
22	**Sv. Vinko i Anastazije, mučenici**	crvena
23	Sv. Rajmund, priznavalac — Spomen sv. Emerencijane, djevice i mučenice	bijela
24	**Sv. Timotej, biskup i mučenik**	crvena
25	**Obraćenje sv. Pavla** — Spomen sv. Petra	bijela
26	Sv. Polikarp, biskup i mučenik	crvena
27	**Sv. Ivan Hrizostom, biskup i naučitelj**	bijela
28	**Sv. Petar Nolasko, priznavalac** — Spomen sv. Agneze, djevice i mučenice, po drugi put	bijela
29	**Sv. Franjo Saleški, biskup i naučitelj**	bijela
30	Sv. Martina, djevica i mučenica	crvena
31	**Sv. Ivan Bosko, priznavalac**	bijela

Veljača

1	Sv. Ignacije, biskup i mučenik	crvena
2	SVIJEĆNICA	bijela
3	Spomen sv. Blaža, biskupa i mučenika	
4	**Sv. Andrija Corisini, biskup**	bijela
5	**Sv. Agata, djevica i mučenica**	crvena
6	**Sv. Tito, biskup** — Spomen sv. Doroteje djevice i mučenice	bijela
7	**Sv. Romuald, opat**	bijela
8	Sv. Ivan Matha, priznavalac	bijela
9	Sv. Ćiril Aleksandrijski, biskup i naučitelj — Spomen sv. Apolonije, djevice i mučenice	bijela
10	**Sv. Skolastika, djevica**	bijela
11	**Ukazanje B. D. Marije**	bijela
12	**Sedam svetih utemeljitelja reda servita, prizn.**	bijela
13		
14	Spomen sv. Valentina, svećenika i mučenika	
15	Spomen sv. **Faustina i Jovite, mučenika**	
16		
17		
18	Spomen sv. Šimuna, biskupa i mučenika	
19		
20		
21		
22	KATEDRA SV. PETRA — Spomen sv. Pavla	bijela
23	**Sv. Petar Damjanov, biskup i naučitelj**	bijela
24	SV. MATIJA, APOSTOL (u pr. godini 25)	crvena
25		
26		

27	**Sv. Gabrijel od Prežalosne, priznavalac** (u pr. god. 28)	bijela
28		

O ž u j a k

Svetkovine III reda u korizmi samo se spominju u bogoslužju.

1		
2		
3		
4	Sv. Kazimir, priznavalac — Spomen sv. Lucija, pape i muč.	
5		
6	**Sv. Perpetua i Felicita, mučenice**	
7	**Sv. Toma Akvinski, naučitelj**	
8	Sv. Ivan od Boga, priznavalac	
9	Sv. Franjka Rimska, udovica	
10	**Sv. četrdeset mučenika**	
11		
12	Sv. Grgur I, papa i naučitelj	
13		
14		
15		
16		
17	Sv. Patricij, biskup	
18	Sv. Ćiril Jeruzalemski, biskup i naučitelj	
19	**SV. JOSIP — ZARUČNIK B. D. MARIJE, ZAŠTITNIK SV. CRKVE**	bijela
20		
21	Sv. Benedikt, opat	
22		
23		
24	Sv. Gabrijel, arkanđeo	
25	**BLAGOVIJEST**	bijela
26		
27	Sv. Ivan Damascenski, priznavalac i naučitelj	
28	Sv. Ivan Kapistran, priznavalac	
29		
30		
31		

Petak iza I nedj. Muke: Spomen sedam žalosti B. D. Marije.

T r a v a n j

1		
2	Sv. Franjo Paulski, priznavalac	
3		
4	Sv. Izidor, biskup i naučitelj	
5	Sv. Vinko Ferreri, priznavalac	
6		
7		
8		
9		
10		
11	**Sv. Leon I, papa i naučitelj**	bijela
12		
13	**Sv. Hermenegildo, mučenik**	crvena

14	**Sv. Justin, mučenik** — Spomen sv. Tiburcija, Valerijana i Maksima, mučenika	crvena
15		
16		
17	Spomen sv. Aniceta I, pape i mučenika	
18		
19		
20		
21	**Sv. Anselmo, biskup i naučitelj**	bijela
22	**Sv. Soter i Kajo, pape i mučenici**	crvena
23	Spomen sv. Jurja, mučenika	
24	**Sv. Fidelis, mučenik**	crvena
25	VELIKE LITANIJE	ljubičasta
	SV. MARKO, EVANĐELIST	crvena
26	**Sv. Klet i Marcelin, pape i mučenici**	crvena
27	**Sv. Petar Kanizij, naučitelj**	bijela
	Bl. Ozana Kotorska, djevica	bijela
28	**Sv. Pavao od Križa, priznavalac**	bijela
29	**Sv. Petar, mučenik**	crvena
30	**Sv. Katarina Sijenska, djevica**	bijela

S v i b a n j

1	**SV. JOSIP RADNIK**	bijela
2	**Sv. Atanazije, biskup i naučitelj**	bijela
3	Spomen sv. Aleksandra, Evencija, Teodula, mučenika i Juvenala, biskupa	bijela
4	**Sv. Monika, udovica**	bijela
5	**Sv. Pijo V, papa**	
6		
7	**Sv. Stanislav, biskup i mučenik**	crvena
8		
9	**Sv. Grgur Nazijanski, biskup i naučitelj**	bijela
10	**Sv. Antonin, biskup** — Spomen sv. Gordijana i Epimaha, muč.	bijela
11	SV. FILIP I JAKOV, APOSTOLI	crvena
12	**Sv. Neroj, Ahilej, Domitila i Pankracije, mučenici**	crvena
13	Sv. **Robert Bellarmino, biskup i naučitelj**	bijela
14	Spomen sv. Bonifacija, mučenika	
15	**Sv. Ivan Salle, priznavalac**	bijela
16	**Sv. Ubaldo, biskup**	bijela
17	**Sv. Paškal, priznavalac**	bijela
18	**Sv. Venancij, mučenik**	crvena
19	**Sv. Petar Celestin, papa** — Spomen sv. Pudencijane, djev.	bijela
20	**Sv. Bernardin Sijenski, priznavalac**	bijela
21		
22		
23		
24		
25	**Sv. Grgur VII, papa** — Spomen sv. Urbana I, pape i mučenika	bijela
26	**Sv. Filip Neri** — Spomen sv. Eleuterija, pape i mučenika	bijela
27	**Sv. Beda Časni, naučitelj** — Spomen sv. Ivana I. pape i mučenika	bijela
28	**Sv. Augustin, biskup**	bijela

29	**Sv. Marija Magdalena Pazzi, djevica**	bijela
30	Spomen sv. Feliksa I, pape i mučenika	
31	B. D. MARIJA KRALJICA — Spomen sv. Petronile, djevice	bijela

Lipanj

1	**Sv. Anđela, djevica**	bijela
2	Spomen sv. Marcelina, Petra i Erazma, mučenika	
3		
4	**Sv. Franjo Caracciolo, priznavalac**	bijela
5	**Sv. Bonifacije, biskup i mučenik**	crvena
6	**Sv. Norbert, biskup**	bijela
7		
8		
9	Spomen sv. Prima i Felicijana, mučenika	
10	**Sv. Margarita kraljica, udovica**	bijela
11	**Sv. Barnaba, apostol**	crvena
12	Sv. Ivan Fakundski, priznavalac — Spomen sv. Bazilida, Cirina, Nabora i Nazarija, mučenika	bijela
13	**Sv. Antun Padovanski, naučitelj**	bijela
14	**Sv. Bazilije, biskup i naučitelj**	bijela
15	Spomen sv. Vida, Modesta i Krescencije, mučenika	
16		
17	**Sv. Grgur Barbarigo, biskup**	bijela
18	**Sv. Efrem, đakon i naučitelj** — Spomen sv. Marka i Marcelijana, mučenika	bijela
19	**Sv. Julijana, djevica** — Spomen sv. Gervazija i Protazija, mučenika	bijela
20	Spomen sv. Silverija, pape i mučenika	
21	**Sv. Alojzije, priznavalac**	bijela
22	**Sv. Paulin, biskup**	bijela
23	VIGILIJA SV. IVANA KRSTITELJA	ljubičasta
24	**ROĐENJE SV. IVANA KRSTITELJA**	bijela
25	**Sv. Vilim, opat**	bijela
26	**Sv. Ivan i Pavao, mučenici**	crvena
27		
28	VIGILIJA SV. PETRA I PAVLA	ljubičasta
29	**SV. PETAR I PAVAO, APOSTOLI**	crvena
30	**Spomendan sv. Pavla, apostola** — Spomen sv. Petra	crvena

Srpanj

1	**PREDRAGOCJENA KRV ISUSOVA**	crvena
2	POHOĐENJE B. D. MARIJE — Spomen sv. Procesa i Martinijana, mučenika	bijela
3	Sv. Irenej, biskup i mučenik	crvena
4		
5	SV. ĆIRIL I METOD, SLAV. APOSTOLI, BISKUPI — Spomen sv. Antuna Zakarije, priznavaoca	bijela
6		
7		
8	**Sv. Elizabeta kraljica, udovica**	bijela
9		
10	**Sedam svete braće, mučenici, Rufina i Sekunda, djevice i mučenice**	crvena

11	Spomen sv. Pija I, pape i mučenika SVEČANOST SV. BENEDIKTA, ZAŠTITNIKA EVROPE	bijela
12	**Sv. Ivan Gvalbert, opat** — Spomen sv. Nabora i Feliksa, muč.	bijela
13		
14	**Sv. Bonaventura, biskup i naučitelj**	bijela
15	**Sv. Henrik car, priznavalac**	bijela
16	Spomen B. D. Marije od Karmela	
17	Spomen sv. Aleksija, priznavaoca	
18	**Sv. Kamilo, priznavalac** — Spomen sv. Simforoze i sedam njezinih sinova, mučenika	bijela
19	**Sv. Vinko Paulski, priznavalac**	bijela
20	**Sv. Jeronim Emilijani, priznavalac** — Spomen sv. Margarite, djev. i muč.	bijela
21	**Sv. Lovro Brunduzijski, naučitelj** — Spomen sv. Praksede, djevice	bijela
22	**Sv. Marija Magdalena, pokornica**	bijela
23	**Sv. Apolinar, biskup i mučenik** — Spomen sv. Liborija, biskupa	crvena
24	Spomen sv. Kristine, djevice i mučenice	
25	SV. JAKOV APOSTOL — Spomen sv. Kristofora, mučenika	crvena
26	SV. ANA, MAJKA B. D. MARIJE	bijela
27	Spomen sv. Pantaleona, mučenika	
28	**Sv. Nazarije i Celso, mučenici, Viktor I, papa i mučenik i Inocent I, papa**	crvena
29	**Sv. Marta, djevica** — Spomen sv. Feliksa, Simplicija, Faustina i Beatrike, mučenika	bijela
30	Spomen sv. Abdona i Senena, mučenika	
31	**Sv. Ignacije, priznavalac**	bijela

Kolovoz

1	Spomen sv. Makabejaca, mučenika	
2	**Sv. Alfons Liguori, biskup i naučitelj** — Spomen sv. Stjepana I, pape i mučenika	bijela
3	**Bl. Augustin Kažotić, biskup**	bijela
4	**Sv. Dominik, priznavalac**	bijela
5	**Posveta crkve B. D. Marije**	bijela
6	PREOBRAŽENJE ISUSOVO — Spomen sv. Siksta II, pape, Felicisima i Agapita, mučenika	bijela
7	**Sv. Kajetan, priznavalac** — Spomen sv. Donata, biskupa i mučenika	bijela
8	Sv. Ivan Vianney, priznavalac — Spomen sv. Cirijaka, Larga i Smaragda, mučenika	bijela
9	**Vigilija sv. Lovre** — Spomen sv. Romana, mučenika	ljubičasta
10	SV. LOVRO, ĐAKON I MUČENIK	crvena
11	Spomen sv. Tiburcija i Suzane, mučenika	
12	**Sv. Klara, djevica**	bijela
13	Spomen sv. Hipolita i Kasijana	
14	VIGILIJA UZNESENJA B. D. MARIJE — Spomen sv. Euzebija, priznavaoca	ljubičasta
15	**VELIKA GOSPA**	bijela
16	SV. JOAKIM, OTAC B. D. MARIJE	bijela
17	**Sv. Hijacint, priznavalac**	bijela

18	Spomen sv. Agapita, mučenika	
19	**Sv. Ivan Eudes, priznavalac**	bijela
20	**Sv. Bernardo, opat i naučitelj**	bijela
21	**Sv. Ivana Franjka, udovica**	bijela
22	BEZGR. SRCE MARIJINO — Spomen sv. Timoteja i drugova, mučenika	bijela
23	**Sv. Filip Benicij, priznavalac**	bijela
24	SV. BARTOLOMEJ APOSTOL	crvena
25	**Sv. Ljudevit kralj, priznavalac**	bijela
26	Spomen sv. Zefirina, pape i mučenika	
27	**Sv. Josip Kalasancij, priznavalac**	bijela
28	**Sv. Augustin, biskup i naučitelj** — Spomen sv. Herma, mučenika	bijela
29	**Smaknuće sv. Ivana Krstitelja** — Spomen sv. Sabine, mučenice	crvena
30	**Sv. Roza, djevica** — Spomen sv. Feliksa i Adaukta, mučenika	bijela
31	Sv. Rajmund, priznavalac	bijela

Rujan

1	Spomen sv. Egidija, opata — Spomen sv. dvanaest braće, mučenika	
2	Sv. Stjepan kralj, priznavalac	bijela
3	**Sv. Pijo X, papa**	bijela
4		
5	**Sv. Lovro Justiniani, biskup**	bijela
6		
7	**Bl. Marko Križevčanin, mučenik**	crvena
8	MALA GOSPA — Spomen sv. Hadrijana, mučenika	bijela
9	Spomen sv. Gorgonija, mučenika	
10	**Sv. Nikola Tolentinski, priznavalac**	bijela
11	Spomen sv. Prota i Hijacinta, mučenika	
12	**Ime Marijino**	bijela
13		
14	UZVIŠENJE SV. KRIŽA	crvena
15	SEDAM ŽALOSTI B. D. MARIJE — Spomen sv. Nikomeda, mučenika	bijela
16	**Sv. Kornelij, papa i sv. Ciprijan, biskup, mučenici** — Spomen sv. Eufemije, Lucije i Geminijana, mučenika	crvena
17	Spomen rana sv. Franje Asiškog	
18	**Sv. Josip Kupertinski, priznavalac**	bijela
19	**Sv. Januarij i drugovi, mučenici**	crvena
20	Spomen sv. Eustahija i drugova, mučenika	
21	SV. MATEJ APOSTOL I EVANĐELIST	crvena
22	**Sv. Toma Vilanovski, biskup** — Spomen sv. Mauricija i drugova, mučenika	bijela
23	**Sv. Lino, papa i mučenik** — Spomen sv. Tekle, djevice i mučenice	crvena
24	Spomen B. D. Marije od otkupa	
25		
26	Spomen sv. Ciprijana i Justine, mučenika	
27	**Sv. Kuzma i Damjan, mučenici**	crvena
28	**Sv. Venceslav knez, mučenik**	crvena
29	**POSVETA CRKVE SV. MIHOVILA ARKANĐELA**	bijela
30	**SV. JERONIM, NAUČITELJ**	bijela

Listopad

1	Spomen sv. Remigija, biskupa	bijela
2	**Sv. Anđeli čuvari**	bijela
3	**Sv. Terezija od Djeteta Isusa, djevica**	bijela
4	**Sv. Franjo Asiški, đakon i priznavalac**	bijela
5	Spomen sv. Placida i drugova, mučenika	
6	**Sv. Bruno, priznavalac**	bijela
7	B. D. MARIJA OD RUŽARJA — Spomen sv. Marka, pape	bijela
8	**Sv. Birgita, udovica** — Spomen sv. Sergija, Baka, Marcela i Apuleja, mučenika	bijela
9	**Sv. Ivan Leonardi, priznavalac** — Spomen sv. Dionizija, Rustika i Eleuterija, mučenika	bijela
10	**Sv. Franjo Borgia, priznavalac**	bijela
11	MAJČINSTVO B. D. MARIJE	bijela
12		
13	**Sv. Eduard kralj, priznavalac**	bijela
14	**Sv. Kalist I, papa i mučenik**	crvena
15	**Sv. Terezija, djevica**	bijela
16	**Sv. Hedviga, udovica**	bijela
17	**Sv. Margarita, djevica**	bijela
18	SV. LUKA EVANĐELIST	crvena
19	**Sv. Petar Alkantarski, priznavalac**	bijela
20	**Sv. Ivan Kancijski, priznavalac**	bijela
21	Spomen sv. Hilariona, opata — Spomen sv. Uršule i drugarica, djevica i mučenica	
22		
23	**Sv. Antun Claret, biskup**	bijela
24	**Sv. Rafael, arkanđeo**	bijela
25	Spomen sv. Krizanta i Darije, mučenika	
26	Spomen sv. Evarista, pape i mučenika	
27		
28	SV. ŠIMUN I JUDA TADEJ, APOSTOLI	crvena
29		
30		
31		
—	Zadnja nedjelja listapada **KRIST KRALJ**	bijela

Studeni

1	**SVI SVETI**	bijela
2	**SPOMEN SVIH VJERNIH MRTVIH**	crna
3		
4	**Sv. Karlo Boromejski, biskup** — Spomen sv. Vitala i Agrikole, mučenika	bijela
5		
6		
7		
8	Spomen svetih četvorice okrunjenih, mučenika	

9	POSVETA BAZILIKE PRESVETOGA SPASITELJA — Spomen sv. Teodora, mučenika **Bl. Gracija, priznavalac**	bijela bijela
10	**Sv. Andrija Avelinski, priznavalac** — Spomen sv. Trifona, Respicija i Nimfe, mučenika	bijela
11	**Sv. Martin, biskup** — Spomen sv. Mene, mučenika	bijela
12	**Sv. Martin I, papa i mučenik**	crvena
13	**Sv. Didak, priznavalac**	bijela
14	**Sv. Jozafat, biskup i mučenik** Bl. Nikola Tavelić, mučenik	crvena crvena
15	Sv. Albert, **biskup i naučitelj**	bijela
16	**Sv. Gertruda, djevica**	bijela
17	**Sv. Grgur Čudotvorac, biskup**	bijela
18	**Posveta bazilikâ sv. Petra i Pavla**	bijela
19	**Sv. Elizabeta, udovica** — Spomen sv. Poncijana, pape i mučenika	bijela
20	Sv. Feliks Valois	bijela
21	**Prikazanje B. D. Marije**	bijela
22	**Sv. Cecilija, djevica i mučenica**	crvena
23	Sv. **Klement I, papa i mučenik** — Spomen sv. Felicite, mučenice	crvena
24	**Sv. Ivan od Križa, naučitelj** — Spomen sv. Krizogona, mučenika	bijela
25	**Sv. Katarina, djevica i mučenica**	crvena
26	**Sv. Silvestar, opat** — Spomen sv. Petra Aleksandrijskog, biskupa i mučenika	bijela
27		
28		
29	Spomen sv. Saturnina, mučenika	
30	SV. ANDRIJA, APOSTOL	crvena

P r o s i n a c

1		
2	**Sv. Bibijana, djevica i mučenica**	crvena
3	**Sv. Franjo Ksaverski, priznavalac**	bijela
4	**Sv. Petar Hrizolog, biskup i naučitelj** — Spomen sv. Barbare, djevice i mučenice	bijela
5	Spomen sv. Sabe, opata	
6	**Sv. Nikola, biskup**	bijela
7	**Sv. Ambrozije, biskup i naučitelj**	bijela
8	**BEZGRJEŠNO ZAČEĆE B. D. MARIJE**	bijela
9		
10	Spomen sv. Melkijada, pape i mučenika	
11	**Sv. Damaz I, papa**	bijela
12		
13	Sv. Lucija, djevica i mučenica	crvena
14		
15		

16	**Sv. Euzebij, biskup i mučenik**	crvena
17		
18		
19		
20		
21	SV. TOMA, APOSTOL	crvena
22		
23		
24	**BADNJI DAN**	ljubičasta
25	**B O Ž I Ć** — Na drugoj Misi spomen sv. Anastazije, mučenice	bijela
26	SV. STJEPAN, ĐAKON I MUČENIK — SPOMEN DRUGOG DANA BOŽIĆNE OSMINE	crvena
27	SV. IVAN, APOSTOL I EVANĐELIST — SPOMEN TREĆEG DANA BOŽIĆNE OSMINE	bijela
28	PETI DAN BOŽIĆNE OSMINE — Spomen sv. Tome, biskupa i mučenika	bijela
30	ŠESTI DAN BOŽIĆNE OSMINE	bijela
31	SEDMI DAN BOŽIĆNE OSMINE — Spomen sv. Silvestra I, pape	bijela

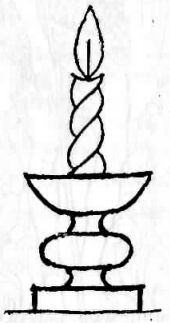

M. Veža: DOŠAŠĆE

PROMJENLJIVI DIJELOVI SVETE MISE

Osim stalnih dijelova sv. Mise, koji su svakog dana isti, svaka Misa ima i svoje vlastite dijelove. Ti se mijenjaju, a nalaze se niže za svaku nedjelju i blagdan, pa ih treba uključiti na pojedina mjesta među stalne dijelove sv. Mise.

I NEDJELJA DOŠAŠĆA

Započinjemo novo obnavljanje Isusova života u Crkvi i u duši. Dok se u prirodi život odvija sam po sebi, u nadnaravnom je redu nužno da i mi sudjelujemo s Bogom. U tu ćemo svrhu uvijek iznova podignuti svoju dušu k Bogu (ul.), te budni i očišćeni (Posl.) neprestano očekivati Gospodina (Ev.). Po svakoj nam je Misi i Pričesti bliže naše spasenje (Posl.). Tako stalno idemo ususret svome začetniku (prik. mol.). Neka nas kroz čitavu crkvenu godinu prati Božji blagoslov da zemlja naše duše donese svoj rod (prič.) za vječnost!

ULAZNA **K tebi, Bože moj, uzdižem svoju dušu, u tebe se uzdam. Ne daj da se postidim. Neka mi se ne rugaju neprijatelji, jer se neće smesti nitko od onih koji tebe čekaju.** — Ps 24. **Pokaži mi, Gospodine, svoje putove i nauči me svojim stazama.**

Slava Ocu i Sinu i Duhu Svetomu.

Kako bijaše na početku, tako i sada i vazda i u vijeke vjekova Amen.

Ponavlja se: **K tebi, Bože moj . . .** do Psalma.

SLAVA se ne moli u nedjelje došašća.

MOLITVA Pokreni, molimo, Gospodine, svoju silu i dođi, da nas od pogibli naših grijeha, što nam prijete, tvoja zaštita izbavi, tvoje oslobođenje spasi: Koji živiš i kraljuješ s Bogom Ocem u jedinstvu Duha Svetoga Bog, po sve vijeke vjekova. — **Amen.**

POSLANICA Čitanje Poslanice bl. Pavla apostola Rimljanima (13, 11—14) — Braćo, znate da je već doba da se probudimo. Sada je naše spasenje bliže nego kad smo primili vjeru. Odmakla je noć, približio se dan. Stoga odbacimo djela tame i oboružajmo se svjetlošću! Živimo pošteno kao po danu, ne u proždrljivosti i pijanstvu, ne u bludnosti i nečistoći, ne u svađi i zavisti, nego se obucite u Gospodina Isusa Krista.

IZA POSLANICE **Gospodine, neće se smesti nitko od onih koji tebe čekaju. Pokaži mi, Gospodine, svoje putove i nauči me svojim stazama.**

Aleluja, aleluja. Iskaži nam, Gospodine, svoje milosrđe i spasenje svoje daj nam. Aleluja.

EVANĐELJE † Slijedi sveto Evanđelje po Luki (21, 25—33) — U ono vrijeme reče Isus svojim učenicima: »Bit će znaci na suncu i mjesecu i zvijezdama a tjeskoba na zemlji među narodima, zbog silne buke mora i valova. Ljudi će umirati od straha i očekivanja onoga što će doći na sav svijet, jer će se pokrenuti nebeske sile. I tada će vidjeti Sina čovječjega gdje dolazi na oblacima s velikom moći i slavom. Kad se ovo počne događati, ohrabrite se i podignite svoje glave, jer se približuje vaše otkupljenje.« — I reče im usporedbu: »Gledajte smokvu i sva stabla. Kad propupaju, znate da je blizu ljeto. Tako i vi kad opazite da se sve ovo događa, znajte da je blizu Božje kraljevstvo. Zaista vam kažem: Ovaj naraštaj neće proći dok se sve ovo ne ispuni. Nebo će i zemlja proći, ali riječi moje neće proći.«

PRIKAZNA **K tebi, Bože moj, uzdižem svoju dušu, u tebe se uzdam. Ne daj da se postidim. Neka mi se ne rugaju neprijatelji, jer se neće smesti nitko od onih koji tebe čekaju.**

PRIKAZNA Ovi sveti darovi neka nas, Gospodine,
MOLITVA očiste svojom silnom moću, da nas čiste dovedu k svojemu Stvoritelju. Po Gospodinu . . .

PRIČESNA **Gospodin će dati blagoslov i naša će zemlja donijeti svoj rod.**

POPRIČESNA Daj, Gospodine, da primimo milosrđe u tvojemu hramu, da našim dostojnim štovanjem idemo ususret skorim blagdanima našeg otkupljenja. Po Gospodinu . . .

II NEDJELJA DOŠAŠĆA

Prva je nedjelja navijestila Gospodinov dolazak, ova druga hoće da za nj pripravi Crkvu, novozavjetni Sion, i svaku dušu (ul. i mol.). I kršćani iz židovstva i kršćani iz poganstva, svi sve dugujemo Isusu (Posl.), koji i sada po Misi i Pričesti tvori čudesa na našim dušama (Ev.). Sve misne pjesme danas govore o veselju kojim idemo ususret Gospodinu. Čemu ćemo se veseliti ako se Bogu ne radujemo? Naša vjera je vjera veselja, ali samo onda ako se ne prilijepimo uz zemaljske stvari (poprič.).

ULAZNA **Puče sionski, evo Gospodin će doći da spasi narode i objavit će se Gospodin svojim slavnim glasom na veselje vašega srca** — Ps 79. **Čuj, vladaru Izraelov, koji vodiš Josipovo pleme kao stado. — Slava Ocu . . . Puče sionski . . .**

MOLITVA Potakni, Gospodine, naša srca da pripreme putove Jedinorođenom Sinu tvomu, te budemo dostojni tebi služiti očišćene duše dolaskom onoga, koji s tobom živi . . .

POSLANICA Čitanje Poslanice bl. Pavla apostola Rimljanima (15, 4—13) — Braćo, što god je pisano, napisano je za pouku nama da se učvrstimo u nadi, okrijepljeni i utješeni Svetim Pismom. Bog strpljivosti i utjehe dao vam da među sobom budete istog mišljenja, jednodušni po Isusu Kristu i da složno slavite Boga i Oca Gospodina našeg Isusa Krista. Zato primajte jedan drugoga, kao što je i Krist primio vas na slavu Božju. Jer kažem da je Isus Krist bio sluga obrezanih radi Božje istinitosti, da potvrdi obećanja dana ocima, a narodi da slave Boga radi milosrđa, kao što piše: »Zato ću te, Gospodine, slaviti među narodima i pjevat ću tvojem imenu.« I ponovo govori: »Veselite se, narodi, s njegovim pukom!« I još: »Hvalite Gospodina svi narodi i uzvisujte ga sva plemena.« A Izaija kaže: »Pojavit će se Jesejev izdanak, i narodi će se uzdati u onoga koji ustaje da vlada narodima.« — Bog nade napunio vas svake radosti i mira u vjeri, da obilujete u nadi i jakosti Duha Svetoga.

IZA POSLANICE **Sa Siona sja njegova krasota. Bog će vidljivo doći. Skupite oko njega štovatelje njegove, koji su s njim sklopili žrtveni savez.**

Aleluja, aleluja. Obradovao sam se kad mi rekoše: »Idemo u dom Gospodnji.« Aleluja.

EVANĐELJE † Slijedi sveto Evanđelje po Mateju (11, 2—10) — U ono vrijeme, kada je Ivan čuo u tamnici za Kristova djela, pošalje dva svoja učenika da ga upitaju: »Jesi li ti onaj koji ima doći, ili da čekamo drugoga?« Isus im odgovori: »Idite i javite Ivanu što čujete i vidite: slijepi vide, hromi hodaju, gubavi se čiste, gluhi čuju, mrtvi ustaju, siromasima se propovijeda evanđelje. I blago onome koji se ne sablazni nada mnom.« — Kad su oni otišli, poče Isus narodu govoriti o Ivanu: »Što ste izašli u pustinju gledati: trsku koju ljulja vjetar? Ili što ste izašli vidjeti: čovjeka obučena u raskošne haljine? Oni koji se raskošno oblače stanuju u kraljevskim dvorima. Ili što ste izašli vidjeti, proroka? Da, kažem vam, i više nego proroka, jer to je onaj o kome je pisano: Evo ja šaljem pred tvojim licem svoga glasnika, da pripravi put pred tobom.«

PRIKAZNA **Bože, obazri se na nas i oživi nas, i tvoj će se puk veseliti u tebi. Pokaži nam, Gospodine, milosrđe svoje i spasenje svoje daj nam.**

PRIKAZNA MOLITVA Neka te umilostive, Gospodine, naše smjerne molitve i prinosi, i budući da nemamo nikakvih vlastitih zasluga, ti nam priteci u pomoć svojom zaštitom. Po Gospodinu . . .

PRIČESNA **Ustani, Jeruzaleme, i stani na visini. Gledaj radost koja će ti doći od Boga tvojega.**

POPRIČESNA Nasićeni duhovnom hranom smjerno te molimo, Gospodine, da nas učešćem u ovom otajstvu naučiš prezirati što je zemaljsko, a ljubiti što je nebesko. Po Gospodinu . . .

III NEDJELJA DOŠAŠĆA

Adventsku radost još više razvija ova Misa (ul. Posl.). U nama je mnogo tame (mol.) i mnoge nas stvari oko nas uznemiruju (ul.), ali od kada je Bog došao, naša je zemlja blagoslovljena (ul. i prik.). Po njoj moramo ravnati svoje putove da Gospodin može doći k nama (Ev.). Sva je mudrost da ga upoznamo među nama: na oltaru, u svom srcu, u bližnjemu. On od nas traži blagost (Posl.) jer je i on nama iskazuje (poprič.). On se nama daje i mi se u odanosti (prik. mol.) pripravljamo na skore blagdane i na njegov konačni dolazak, kad će doći kao Bog i dovršiti svoje spasiteljsko djelo na nama (prič.).

ULAZNA **Radujte se u Gospodinu uvijek! Opet kažem: Radujte se! Neka vašu blagost upoznaju svi ljudi! Gospodin je blizu. Nemojte se ni za što tjeskobno brinuti, nego svoje molbe iznosite Bogu u molitvi sa zahvalom.** — Ps 84. **Blagoslovio si, Gospodine, svoju zemlju, izveo si Jakova iz ropstva.** — **Slava Ocu . . . Radujte se . . .**

MOLITVA Prikloni, molimo, Gospodine, svoje uho k našim molitvama i milošću svoga pohoda rasvijetli tmine naše pameti: Koji živiš . . .

POSLANICA Čitanje Poslanice bl. Pavla apostola Filipljanima (4, 4—7) — Braćo, radujte se u Gospodinu uvijek! Opet kažem: Radujte se! Neka vašu blagost upoznaju svi ljudi! Gospodin je blizu! Nemojte se ni za što tjeskobno brinuti, nego svoje molbe iznosite Bogu u molitvi i prošnji sa zahvalom. I Božji mir, koji nadilazi svaki um, neka čuva vaša srca i vaše misli u našem Gospodinu Isusu Kristu.

IZA POSLANICE **Gospodine, koji stoluješ nad kerubinima, probudi svoju moć i dođi. Čuj, vladaru Izraelov, koji vodiš Josipovo pleme kao stado.**

Aleluja, aleluja. Gospodine, probudi svoju moć i dođi da nas spasiš. Aleluja.

EVANĐELJE † Slijedi sveto Evanđelje po Ivanu (1, 19—28) — U ono vrijeme pošalju Židovi iz Jeruzalema svećenike i levite k Ivanu da ga pitaju: »Tko si ti?« On prizna, ne zataji nego prizna: »Ja nisam Krist.« Kažu mu: »Onda što si, jesi li Ilija?« Reče: »Nisam.« »Jesi li prorok?« Odgovori: »Ne.« Tada mu reknu: »Pa tko si, da odgovorimo onima koji su nas poslali. Što kažeš o sebi?« On reče: »Ja sam glas onoga koji viče u pustinji: Porávnite put Gospodinu, kao što reče prorok Izaija.« — Poslanici su bili farizeji i još ga upitaju: »Zašto onda krstiš, kad nisi ni Krist, ni Ilija, ni pro-

rok?« Ivan im odgovori: »Ja krstim vodom, a među vama stoji onaj koga vi ne poznajete. On dolazi poslije mene, a bio je prije mene. Njemu ja nisam dostojan odriješiti remena na obući.« Ovo se dogodilo u Betaniji s onu stranu Jordana, gdje je Ivan krstio.

PRIKAZNA **Blagoslovio si, Gospodine, svoju zemlju. Izveo si Jakova iz ropstva, oprostio si krivicu narodu svojemu.**

PRIKAZNA MOLITVA Molimo te, Gospodine, da ti u odanosti uvijek prinosimo darove po kojima neka se izvrši uredba svete tajne i u nama proizvede djelo tvoga spasenja. Po Gospodinu . . .

PRIČESNA **Recite: »Malodušni, ohrabrite se i nemojte se bojati. Evo, Bog će naš doći i spasit će nas.«**

POPRIČESNA Zazivamo, Gospodine, tvoju blagost, da nas, očišćene od mana, ova božanska pomoć pripravi na skore blagdane. Po Gospodinu . . .

ADVENTSKA KVATRENA SRIJEDA

ULAZNA **Rosite, nebesa, s visine. Oblaci, daždite Pravednika! Neka se otvori zemlja i neka iz nje nikne Spasitelj!** — Ps 18. **Nebesa pripovijedaju slavu Božju i nebeski svod navješćuje djelo njegovih ruku. — Slava Ocu . . . Rosite, nebesa . . .**

Odmah iza **Gospodine smiluj se:**

MOLITVA Pomolimo se. — Prignimo koljena. — Ustanite. — Podaj, molimo, svemogući Bože, da nam skori blagdan našeg otkupljenja donese pomoć u sadašnjem životu i udijeli vječnu nagradu. Po Gospodinu . . .

ČITANJE proroka Izaije (2, 2—5) — U one dane reče Izaija prorok: »U posljednje vrijeme stajat će izabrana gora za kuću Gospodnju na vrhuncima planina, visoko iznad svih bregova. K njoj će hrliti svi narodi. Mnoga će plemena dolaziti i govoriti: Dođite i popnimo se na goru Gospodnju, u kuću Boga Jakovljeva. On će nas poučiti svojim putovima i ići ćemo njegovim stazama. Sa Siona će, naime, izići zakon i riječ Gospodnja iz Jeruzalema. Sudit će neznabošcima i krojiti pravdu mnogim narodima. Oni će prekovati svoje mačeve u plugove i svoja koplja u srpove. I više neće dizati mač narod protiv naroda, niti će se više ikada pripremati za rat. Kućo Jakovljeva, dođite, idimo u svjetlosti Gospodina Boga našega.«

IZA ČITANJA **Podignite, knezovi, vrata svoja! Uzdignite se, vrata vječna! Unići će Kralj slave. Tko će uzaći na goru Gospodnju? Tko će stati na svetom mjestu njegovu? Onaj koji je nevinih ruku i čista srca.**

Sad se reče **Gospodin s vama.**

MOLITVA Požuri i nemoj kasniti, molimo, Gospodine, i daj nam pomoć višnje moći, da oni koji se uzdaju u tvoju blagost budu uzdignuti utjehom tvoga dolaska. Koji živiš . . .

POSLANICA Čitanje proroka Izaije (7, 10—15) — U one dane reče Gospodin Ahazu: »Traži od Gospodina, svojega Boga, znak dolje u dubini ili gore u visini.« Ahaz odgovori: »Neću tražiti i neću iskušavati Gospodina.« Tada reče (Izaija): »Čujte sada, dome Davidov: Zar vam je malo što ste teški ljudima pa još odbijate i mojega Boga? Zato će vam sam Gospodin dati znak: Evo, djevica će začeti i roditi sina i dat će mu ime Emanuel. On će se hraniti medom i mlijekom, dok ne sazna odbacivati zlo, a odabirati dobro.«

IZA POSLANICE **Gospodin je blizu svima koji ga zazivaju, svima koji ga zazivaju iskreno. Neka moja usta navješćuju hvalu Gospodnju, i svaki čovjek neka blagoslivlja sveto ime njegovo.**

EVANĐELJE † Slijedi sveto Evanđelje po Luki (1, 26—38) — U ono vrijeme posla Bog anđela Gabrijela u galilejski grad Nazaret k djevici Mariji, koja je bila zaručena s Davidovim potomkom Josipom. Anđeo uđe k njoj i reče: »Zdravo, milosti puna, Gospodin s tobom, blagoslovljena ti među ženama!« Kad je ona to čula, uplaši se, i razmišljala je što taj pozdrav znači. Anđeo joj reče: »Nemoj se bojati, Marijo, jer si našla milost u Boga: Evo, začet ćeš i roditi sina i dat ćeš mu ime Isus. On će biti velik i zvat će se Sin Svevišnjega. Gospodin Bog će mu dati prijestolje njegova oca Davida, i

vladat će Jakovljevom kućom dovijeka, i njegovu kraljevstvu neće biti svršetka.« Marija reče anđelu: »Kako će to biti kad ne poznam muža?« Anđeo joj odgovori: »Duh će Sveti sići na te, i sila će te Svevišnjega osjeniti, zato će se ono Sveto što ćeš ti roditi zvati Sin Božji. A eto, i Elizabeta tvoja rođakinja i ona je začela sina u svojoj starosti, i njoj, koju zovu nerotkinjom, ovo je šesti mjesec, jer Bogu ništa nije nemoguće.« Marija na to reče: »Evo službenice Gospodnje, neka mi bude po riječi tvojoj.«

PRIKAZNA **Budite hrabri i ne bojte se! Evo Bog će naš suditi. On sam će doći i spasit će nas.**

PRIKAZNA MOLITVA Neka ti, molimo, Gospodine, budu prijatni naši postovi, da po njima okajemo svoje grijehe i zaslužimo tvoju milost te prispijemo do vječnih obećanja. Po Gospodinu ...

PRIČESNA **Evo, Djevica će začeti i roditi Sina, i on će se zvati Emanuel.**

POPRIČESNA Nahranjeni tvojim spasonosnim darom ponizno te molimo, Gospodine, da nas obnovi djelovanje ovog otajstva koje radosno primamo. Po Gospodinu ...

ADVENTSKI KVATRENI PETAK

ULAZNA **Blizu si, Gospodine, i svi su putovi tvoji istiniti. Već sam davno spoznao iz objave tvoje da si vječan.** — Ps 118. **Blago onima koji idu neokaljanim putem, koji žive po zakonu Gospodnjem. — Slava Ocu ... — Blizu si ...**

MOLITVA Pokreni, molimo, Gospodine, svoju silu i dođi da što prije oslobodiš od svake protivštine one koji se uzdaju u tvoju dobrotu. Koji živiš ...

POSLANICA Čitanje proroka Izaije (11, 1—5) — Ovo govori Gospodin Bog: »Iz korijena će Jesejeva izrasti mladica i niknuti cvijet. Na njemu će počivati duh Gospodnji: duh mudrosti i razuma, duh savjeta i jakosti, duh znanja i pobožnosti, i ispunit će ga duh straha Božjega. Neće suditi po oku, niti će karati po onom što čuje, nego će siromasima suditi po pravdi

i karat će po pravici za dobro krotkih na zemlji. Šibom svojih riječi udarit će zemlju, a bezbožnika će pogubiti dahom svojih usta. Pravda će opasivati njegove bokove, a vjera će biti njegov pojas.«

IZA POSLANICE **Pokaži nam, Gospodine, milosrđe svoje i spasenje svoje daj nam. Blagoslovio si, Gospodine, svoju zemlju, izveo si Jakova iz ropstva.**

EVANĐELJE † Slijedi sveto Evanđelje po Luki (1, 39—47) — U ono vrijeme Marija ustade i požuri se u Judin grad, uđe u Zaharijinu kuću i pozdravi Elizabetu. Kad je Elizabeta čula Marijin pozdrav, zaigra dijete u njoj. I Elizabeta se napuni Duha Svetoga i glasno klikne: »Blagoslovljena ti među ženama i blagoslovljen plod tvoga krila! Tko sam ja, da majka moga Gospodina dolazi k meni? Jer, evo, čim sam čula tvoj pozdrav, zaigra dijete u meni. Blago tebi što si vjerovala, jer će se ispuniti što ti je rekao Gospodin.« A Marija reče: »Veliča duša moja Gospodina i raduje se duh moj u Bogu, Spasu mojemu!«

PRIKAZNA **Bože, obazri se na nas i oživi nas, i tvoj će se puk veseliti u tebi. Pokaži nam, Gospodine, milosrđe svoje i spasenje svoje daj nam.**

PRIKAZNA MOLITVA Primi naše darove i molitve, molimo, Gospodine, te nas nebeskim otajstvom očisti i milostivo usliši. Po Gospodinu ...

PRIČESNA **Evo će Gospodin doći i svi sveti njegovi s njime, i bit će u onaj dan svjetlo veliko.**

POPRIČESNA Sveto žrtvovanje tvojeg otajstva, Gospodine, neka nas obnovi, da očišćeni od starih mana zavrijedimo dobiti dio u tajni spasenja. Po Gospodinu ...

ADVENTSKA KVATRENA SUBOTA

ULAZNA **Dođi i pokaži nam lice svoje, Gospodine, koji vladaš nad kerubinima, i spasit ćemo se.** — Ps 79. **Čuj, vladaru Izraelov, koji vodiš Josipovo pleme kao stado. — Slava Ocu ... — Dođi ...**

Odmah iza **Gospodine, smiluj se:**

MOLITVA Pomolimo se. — Prignimo koljena. — Ustanite. — Bože, koji vidiš da se žalostimo radi naše zloće, dopusti milostivo da se razveselimo radi tvoga dolaska. Koji živiš . . .

1.

ČITANJE proroka Izaije (19, 20—22) — U one će dane zazivati Gospodina zbog mučitelja, a Gospodin će poslati Spasitelja i branitelja da ih oslobodi. Gospodin će se objaviti u Egiptu i Egipćani će ga spoznati onoga dana i njemu će u čast prinijeti žrtve i darove, zavjetovat će se Gospodinu i ispunit će obećanje. Gospodin će najprije udariti Egipat, a onda će ga ozdraviti. Egipćani će se obratiti Gospodinu, koji će im se smilovati i spasit će ih Gospodin naš Bog.

IZA ČITANJA **Izlazi na jednom kraju neba i put ga vodi drugome kraju. Nebesa pripovijedaju slavu Božju i nebeski svod naviješćuje djelo njegovih ruku.**

MOLITVA Pomolimo se. — Prignimo koljena. — Ustanite. Dopusti, molimo, svemogući Bože, da očekivanje novog rođenja tvoga Jedinorođenca oslobodi nas, koje staro sužanjstvo tišti jarmom grijeha. Po istom Gospodinu . . .

Ovo što slijedi može se ispustiti do Poslanice.

2.

ČITANJE proroka Izaije (35, 1—7) — Ovo govori Gospodin: »Bezvodna će se i besputna pustinja radovati, samoća će se veseliti i procvast će kao ljiljan. Rascvast će se, zazelenjeti i klicati od veselja. Bit će krasna kao Liban, ljupka kao Karmel i Saron. Okrijepite klonule ruke, ojačajte klecava koljena i recite malodušnima: Evo, sam Bog vam je osvetnik, Bog će doći i spasit će vas. Otvorit će slijepima oči, gluhima uši, hromi će skakati kao jelen, a nijemima će se razvezati jezik. Vode će izvirati u pustinji i potoci u pustari. Suha će se zemlja natopiti, a žedno će tlo postati vrelom.« Tako govori svemogući Gospodin.

IZA ČITANJA **Na suncu je postavio svoj šator i kao zaručnik izlazi iz svoje ložnice. Izlazi na jednom kraju neba i put ga vodi drugome kraju.**

MOLITVA Pomolimo se. — Prignimo koljena. — Ustanite. — Obraduj, molimo, Gospodine dolaskom tvoga Jedinorođenca nas nedostojne sluge tvoje, koje žalosti krivica vlastitog djelovanja. Po istom Gospodinu . . .

3.

ČITANJE proroka Izaije (40, 9—11) — Ovo govori Gospodin: »Uspni se visoko koji Sionu naviještaš radost, pojačaj svoj glas koji najavljuješ veselje Jeruzalemu, viči i nemoj se bojati. Kaži judejskim gradovima: Evo, ovdje je vaš Bog! Gospodin Bog dolazi u snazi, vladat će njegova desnica, plaća dolazi s njime, a pred njim njegovo djelo. On će pasti svoje stado kao pastir, ovce će uzeti u svoj naručaj i podići ih u svoje krilo Gospodin Bog naš.«

IZA ČITANJA **Gospodine, Bože vojska, obrati nas i pokaži nam lice svoje i spasit ćemo se. Gospodine, probudi svoju moć i dođi da nas spasiš.**

MOLITVA Pomolimo se. — Prignimo koljena. — Ustanite. — Podaj, molimo, svemogući Bože, da nam skori blagdan tvoga Sina donese pomoć u sadašnjem životu i udijeli vječnu nagradu. Po istom Gospodinu . . .

4.

ČITANJE proroka Izaije (45, 1—8) — Ovo govori Gospodin svome pomazaniku Ciru: »Prihvatio sam njegovu desnicu da mu podložim narode i protjeram vladare, da mu otvorim vrata koja se neće moći zatvoriti. Ići ću pred tobom i ponizit ću silnike zemlje, satrt ću mjedena vrata i razbiti željezne prijevornice, a tebi ću dati nepoznato blago i skrivene dragulje da znaš da sam ja Gospodin Bog Izraelov, koji te zovem tvojim imenom. Zbog moga sluge Jakova i mog izabranika Izraela pozvao sam te tvojim imenom, dao sam ti časni naziv, dok me ti nisi poznavao. I neka svi od istoka do zapada, znaju da nema Boga osim mene. Ja sam Gospodin i nema drugoga. Ja stvaram svjetlo, dovodim tamu, a donosim mir i pripuštam nevolje. Ja sam koji

čini sve to. Rosite, nebesa, odozgo, i, oblaci, daždite Pravednika! Neka se otvori zemlja i porodi Spasitelja! Neka se s njime pojavi pravda! Ja Gospodin ću to učiniti!«

IZA ČITANJA **Gospodine, probudi svoju moć i dođi da nas spasiš. Čuj, vladaru Izraelov, koji vodiš Josipovo pleme kao stado, koji vladaš nad kerubinima, javi se pred Efraimom, Benjaminom i Manasijem!**

MOLITVA Pomolimo se. — Prignimo koljena. — Ustanite. — Molitve puka svojega, molimo, Gospodine, milostivo usliši da nas koji s pravom trpimo radi svojih grijeha utješi pohod tvoje blagosti. Koji živiš...

5.

ČITANJE proroka Danijela (3, 47—51) — U one dane siđe anđeo Gospodnji s Azarijom i njegovim drugovima u užarenu peć. Istjerao je plamen iz peći te je usred peći bilo hladno kao da puše vjetar. A plamen se nad peć dizao četrdesetdevet lakata, izbijao je iz peći i sažegao koga je god zahvatio od Kaldejaca, kraljevih službenika. A njih se oganj nije dotakao niti ih je opario, niti ih je najmanje ozlijedio. Tada su u užarenoj peći jednoglasno zapjevali pjesmu slave i veličali Boga govoreći:

HIMAN **Blagoslovljen si, Gospodine, Bože otaca naših. — I dostojan hvale i slavan u vijeke.**

I blagoslovljeno sveto ime slave tvoje. — I dostojno hvale i slavno u vijeke.

Blagoslovljen si u svetom hramu slave svoje. — I dostojan hvale i slavan u vijeke.

Blagoslovljen si na svetom prijestolju kraljevstva svoga. — I dostojan hvale i slavan u vijeke.

Blagoslovljen si sa žezlom božanstva svoga. — I dostojan hvale i slavan u vijeke.

Blagoslovljen si ti koji vladaš nad kerubinima i promatraš bezdane. — I dostojan hvale i slavan u vijeke.

Blagoslovljen si ti koji ideš na krilima vjetrova i po valovima mora. — I dostojan hvale i slavan u vijeke.

Neka te blagoslivaju svi anđeli i sveti tvoji. — I neka te hvale i slave u vijeke.

Neka te blagoslivaju nebesa, zemlja, more i sve što je na njima. — I neka te hvale i slave u vijeke.

Slava Ocu i Sinu i Duhu Svetomu. — Dostojnom hvale i slavnom u vijeke.

Kako bijaše u početku, tako i sada i vazda i u vijeke vjekova. Amen. — Dostojnom hvale i slavnom u vijeke.

Blagoslovljen si, Gospodine, Bože otaca naših. — I dostojan hvale i slavan u vijeke.

Sad se reče **Gospodin s vama.**

MOLITVA Bože, koji si trojici mladića ublažio žestinu vatre, dopusti milostivo da nas sluge tvoje ne sažeže plamen opačina. Po Gospodinu...

POSLANICA Čitanje Poslanice bl. Pavla apostola Solunjanima (II, 2, 1—8) — Braćo, zbog dolaska našega Gospodina Isusa Krista i našega sjedinjenja s njime molimo vas da se ne date brzo odvratiti od svoga uvjerenja, niti zastrašiti duhom, riječju ili tobože od nas poslanim pismom, kao da je dan Gospodnji pred nama. Da vas ne bi tko zaveo na bilo koji način. Najprije treba da dođe otpad i da se pojavi propali čovjek grijeha koji se protivi Bogu i podiže protiv svega što se zove Bog ili što se štuje kao Bog i da sam sjedne u Božjem hramu pokazujući se kao Bog. Ne sjećate li se da sam vam ovo govorio dok sam još bio s vama? I sada znate što ga zadržava da se pojavi u svoje vrijeme. Već djeluje tajna bezakonja, samo da nestane onoga koji ga zadržava dosad i pojavit će se bezbožnik, kojega će Gospodin Isus ubiti dahom svojih usta i uništiti sjajem svoga dolaska.

ZAVLAKA **Čuj, vladaru Izraelov, koji vodiš Josipovo pleme kao stado, koji vladaš nad kerubinima, javi se pred Efraimom, Benjaminom i Manasijem! Gospodine, probudi svoju moć i dođi da nas spasiš.**

EVANĐELJE † Slijedi sveto Evanđelje po Luki (3, 1—6) — Petnaeste godine vladanja cara Tiberija, kad je Poncije Pilat bio upravitelj Judeje, Herod četvero-

vlasnik Galileje, njegov brat Filip četverovlasnik Itureje i Trahonitide, a Lizanija četverovlasnik Abilene, za velikih svećenika Ane i Kaife, dođe riječ Gospodnja Ivanu, sinu Zakarijinu, u pustinji. I on obiđe sav kraj oko Jordana propovijedajući krštenje pokore na oproštenje grijeha. Kao što je pisano u knjizi proroka Izaije: »Glas onoga koji viče u pustinji: Pripravite put Gospodinu, porávnite staze njegove. Neka se svaka dolina ispuni, a svaka gora i brijeg neka se slegne. Neka krivudavi putovi postanu pravi, a neravni neka postanu ravni. I svi će ljudi vidjeti spasenje Božje.«

PRIKAZNA **Kliči, kćeri Sionska! Raduj se kćeri Jeruzalemska! Evo ti dolazi tvoj sveti Kralj i Spasitelj!**

PRIKAZNA MOLITVA Milostivo pogledaj, molimo, Gospodine, na ove žrtvene darove, da budu na korist našoj pobožnosti i spasenju. Po Gospodinu . . .

PRIČESNA **Klikče poput diva dok trči i prolazi putem. Izlazi na jednom kraju neba i put ga vodi drugome kraju.**

POPRIČESNA Molimo, Gospodine Bože naš, daj da nam sveta otajstva, koja si ustanovio za naše spasenje, budu lijek i sada i ubuduće. Po Gospodinu . .

IV NEDJELJA DOŠAŠĆA

Evo nas neposredno pred Božićem da slavimo Spasitelja koji dolazi s neba da bude Bog na zemlji, posve naš (ul.). Samo bi naši grijesi mogli spriječiti (mol.) da ne izvede u nama što namjerava. Stoga treba pokleknuti pred Kristova slugu (Posl.) da nas on u Božje ime očisti od grijeha. Uz Izaiju (ul.) i Preteču (Ev.) Isusu idemo ususret s njegovom Majkom (prik. i prič), a po dobroj i čestoj Pričesti neprestano u nama raste djelo našega spasenja (poprič.). Bez toga bi nam i božićni blagdani malo donijeli.

ULAZNA **Rosite, nebesa, s visine! Oblaci, daždite Pravednika! Neka se otvori zemlja i neka iz nje nikne Spasitelj!** — Ps 18. **Nebesa pripovijedaju slavu Božju i nebeski svod navješćuje djelo njegovih ruku. — Slava Ocu . . . Rosite, nebesa . . .**

MOLITVA Pokreni, molimo, Gospodine, svoju silu i dođi, i s velikom nam jakošću priteci u pomoć, da po tvojoj milosti ono što naši grijesi sprečavaju pospješi blagost tvoga milosrđa: Koji živiš . . .

POSLANICA Čitanje Poslanice bl. Pavla apostola Korinćanima (I 4, 1—5) — Braćo, neka nas svatko smatra Kristovim slugama i upraviteljima Božjih tajna. Od upravitelja se traži da bude vjeran. Meni je vrlo malo do toga kako me vi sudite ili drugi ljudi. A ni sam sebe ne sudim. Nisam ničega svjestan, ali zato još nisam opravdan. Moj je sudac Gospodin. — Zato nemojte suditi prije vremena, dok ne dođe Gospodin. On će osvijetliti što je sakriveno u tami i otkriti nakane srdaca, i tada će svatko primiti zasluženu hvalu od Boga.

IZA POSLANICE **Gospodin je blizu svima koji ga zazivaju, svima koji ga zazivaju iskreno. Neka moja usta navješćuju hvalu Gospodnju i svaki čovjek neka blagoslivlja sveto ime njegovo.**
Aleluja, aleluja, Dođi, Gospodine, i nemoj kasniti. Oprosti bezakonja puku svomu Izraelu. Aleluja.

EVANĐELJE † Slijedi sveto Evanđelje po Luki (3, 1—6) — Petnaeste godine vladanja cara Tiberija, kad je Poncije Pilat bio upravitelj Judeje, Herod četverovlasnik Galileje, njegov brat Filip četverovlasnik Itureje i Trahonitide, a Lizanija četverovlasnik Abilene, za velikih svećenika Ane i Kaife, dođe riječ Gospodnja Ivanu, sinu Zakarijinu, u pustinji. I on obiđe sav kraj oko Jordana propovijedajući krštenje pokore na oproštenje grijeha. Kao što je pisano u knjizi proroka Izaije: »Glas onoga koji viče u pustinji: Pripravite put Gospodinu, porávnite staze njegove. Neka se svaka dolina ispuni, a svaka gora i brijeg neka se slegne. Neka krivudavi putovi postanu pravi, a neravni neka postanu ravni. I svi će ljudi vidjeti spasenje Božje.«

PRIKAZNA **Zdravo Marijo, milosti puna, Gospodin s tobom, blagoslovljena ti među ženama i blagoslovljen plod utrobe tvoje.**

PRIKAZNA MOLITVA Pogledaj, molimo, Gospodine, umilostivljen na ove žrtvene darove, da budu na korist našoj pobožnosti i spasenju. Po Gospodinu . . .

PRIČESNA **Evo, Djevica će začeti i roditi Sina, i on će se zvati Emanuel.**

POPRIČESNA Primivši darove molimo, Gospodine, da čestim sudjelovanjem u ovom otajstvu raste djelo našega spasenja. Po Gospodinu . . .

BADNJI DAN

Bogoslužje Badnjeg dana prenosi nas u raspoloženje bl. Djevice Marije i sv. Josipa neposredno prije Isusova rođenja. Oni su nam uzor priprave za Kristov milosni dolazak k nama. Cijeli zemaljski život trebao bi nam biti protkan osjećajima Badnjeg dana, osjećajima priprave za nebeski blagdan. Što dostojnije proživimo Badnji dan našeg zemaljskog života, to ćemo u većem obilju »radosno primiti njegove vječne darove« (**prik. mol.**).

ULAZNA **Danas ćete znati da dolazi Gospodin i da će nas spasiti a sutra ćete ugledati slavu njegovu.** — Ps 23. **Gospodnja je zemlja i što je god na njoj, vasioni svijet i svi koji prebivaju na njemu. — Slava . . . Danas . . .**

MOLITVA Bože, koji nas svake godine razveseljuješ iščekivanjem našeg otkupljenja, podaj da Jedinorođenoga Sina tvoga, koga radosno primamo kao Spasitelja, sigurni ugledamo i onda kad bude došao kao sudac, Gospodin naš, Isus Krist Sin tvoj. Koji s tobom . . .

POSLANICA Čitanje Poslanice bl. Pavla apostola Rimljanima (1, 1—6) — Pavao, sluga Isusa Krista, pozvan za apostola, odijeljen za Božje evanđelje, koje je po svojim prorocima obećao prije u Svetom Pismu o svom Sinu Isusu Kristu Gospodinu našemu koji je kao čovjek iz Davidova roda, a u duhu svetosti po uskrsnuću od mrtvih preodređen silan Sin Božji. Po njemu smo primili milost i apostolstvo da njemu na čast prigrle vjeru svi narodi, među kojima ste i vi pozvanici Isusa Krista Gospodina našega.

IZA POSLANICE **Danas ćete znati da dolazi Gospodin i da će nas spasiti a sutra ćete ugledati slavu njegovu. Čuj, vladaru Izraelov, koji vodiš Josipovo pleme kao stado, koji stoluješ nad kerubinima, javi se pred Efraimom, Benjaminom i Manasijem.**

Kad dođe u nedjelju, doda se još:

Aleluja, aleluja. Sutrašnji će se dan uništiti bezakonje zemlje i nad nama će kraljevati Spasitelj svijeta. Aleluja.

EVANĐELJE † Slijedi sveto Evanđelje po Luki (1. 18—21) — Kad je Isusova majka Marija bila zaručena s Josipom, prije nego se nastaniše zajedno, nađe se da je začela po Duhu Svetomu. Njezin muž Josip, jer je bio pravedan te je nije htio javno osramotiti, bavio se mišlju da je potajno otpusti. Ali, dok je on to razmišljao, ukaza mu se u snu anđeo i reče: »Josipe, Davidov sine, nemoj se bojati uzeti k sebi svoju ženu Mariju, jer je ono što je u njoj začeto od Duha Svetoga. Ona će roditi Sina, i nadjeni mu ime Isus, jer će on spasiti svoj narod od njegovih grijeha.«

PRIKAZNA **Dignite se i otvorite se širom, vrata vječna, unići će Kralj slave.**

PRIKAZNA MOLITVA Daj nam, molimo, svemogući Bože, kao što sada očekujemo časno rođenje Sina tvoga, tako da radosno primimo i vječne darove onoga koji s tobom živi i kraljuje . . .

PRIČESNA **Otkrit će se slava Gospodnja i svaki će čovjek vidjeti spasenje Boga našega.**

POPRIČESNA Daj nam, molimo te, Gospodine, da radosno svetkujemo spomen rođenja tvoga jedinorođenoga Sina koji nam daje ovo nebesko otajstvo za hranu i piće. Po istom Gospodinu . . .

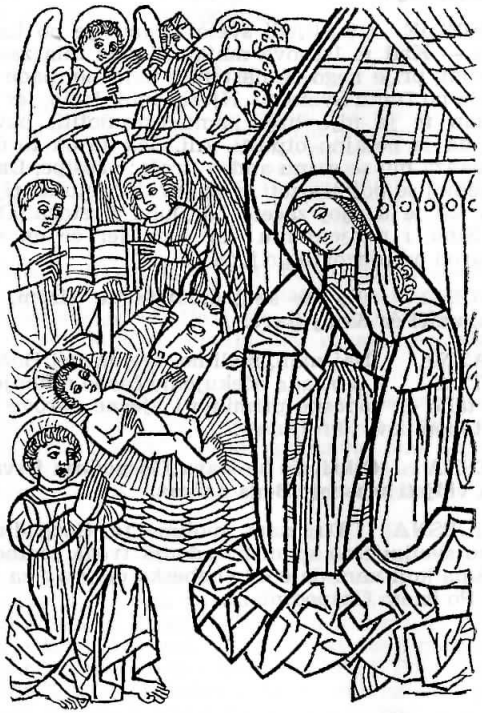

ROĐENJE KRISTOVO
Slika u crkvi sv. Marije u Drigradu – Istra

BOŽIĆ

Povijesno se tri božićne Mise tumače rimskim običajem, kad je Papa služio Ponoćku u najvećoj crkvi sv. Marije, drugu pred predstavnicima rimsko-carigradskog dvora (u crkvi sv. Anastazije), a treću opet za puk. Neki su u tim misama gledali proslavu trostrukog Isusova rođenja: od Oca u vječnosti, od Marije u Betlehemu, u duši po milosti. — U stvari su sve te misli isprepletene u čitanjima, pjesmama i molitvama božićnih Misa. Sve sadrže usklik kojim noćas počinje božićni časoslov: Krist nam se rodio, dođite da mu se poklonimo! Uz malo dobre volje i sabranosti svatko može sudjelovanjem kod božićnih Misa doživjeti velike činjenice: Bog se rodio kao čovjek, rodio se nama i za nas, da ga mi priznavanjem i klanjanjem uživamo ovdje i u vječnosti.

PONOĆKA

ULAZNA **Gospodin mi reče: »Ti si moj Sin, ja te danas rodih.« —** Ps 2. **Zašto se bune narodi? I zašto narodi snuju isprazne osnove? — Slava Ocu... Gospodin mi reče...**

MOLITVA Bože, koji si dao da ova presveta noć zasja sjajem pravog svjetla, daj, molimo, da i u nebu uživamo radosti onoga čije smo otajstveno svjetlo spoznali na zemlji: Koji s tobom živi...

POSLANICA Čitanje Poslanice bl. Pavla apostola Titu (2, 11—12) — Predragi, milost Boga našega Spasitelja objavila se svim ljudima učeći nas, da se odrečemo bezbožnosti i svjetovnih želja i da živimo na ovom svijetu trijezno i pravedno i pobožno, očekujući blaženu nadu i slavni dolazak velikoga Boga i našeg Spasitelja Isusa Krista. On je samog sebe dao za nas, da nas otkupi od svakog bezakonja i da očisti za se izabrani narod koji revnuje oko dobrih djela. Ovo govori i potiči u našemu Gospodinu Isusu Kristu!

IZA POSLANICE **U tebe je kraljevska vlast na dan tvoje moći u svetom sjaju prije Danice ja te rodih iz svoga krila. Reče Gospodin Gospodinu mojemu: »Sjedi o desnu moju, dok ne položim tvoje neprijatelje za podnožje tvojim nogama.«**

Aleluja, aleluja, Gospodin mi reče: »Ti si moj Sin, ja te danas rodih.« Aleluja.

EVANĐELJE † Slijedi sveto Evanđelje po Luki (2. 1—14) — U ono vrijeme izda car August naredbu da se izvrši popis svega svijeta. Ovaj se prvi popis izvršio, kad je **Kvirin** bio upravitelj Sirije. I svi su išli da se

prijave, svaki u svoj grad. Tako pođe i Josip iz grada Nazareta u Galileji u Judeju, u grad Davidov Betlehem, jer je bio iz doma i roda Davidova, da se upiše s Marijom, svojom zaručenom ženom, koja je bila trudna. Kada su bili ondje, dođe joj vrijeme da rodi. I rodi svojega Sina prvorođenca, povi ga u pelenice i položi u jasle, jer nisu našli mjesta u svratištu. — U onom su kraju pastiri noću bdjeli i čuvali svoje stado. I Gospodnji anđeo stane do njih i obasja ih Božja svjetlost, a oni se vrlo prestraše. Anđeo im reče: »Ne bojte se! Evo, javljam vam veliku radost koja će biti svemu narodu: Danas vam se u Davidovu gradu rodio Spasitelj, to je Krist Gospodin. I evo vam znaka: Naći ćete Dijete povijeno u pelenice i položeno u jasle.« I najednom se s anđelom nađe mnoštvo nebeske vojske koja je hvalila Boga pjesmom: »Slava Bogu na visini, i na zemlji mir ljudima dobre volje.«

PRIKAZNA **Neka se raduje nebo i neka kliče zemlja pred licem Gospodnjim, jer je došao.**

PRIKAZNA MOLITVA Neka ti bude prijatan, Gospodine, žrtveni dar današnje svetkovine, da tvojom milošću po ovoj svetoj izmjeni dobara postanemo slični onome u kojem je s tobom naša narav sjedinjena: Koji s tobom živi . . .

PRIČESNA **U svetom sjaju prije Danice ja te rodih iz svoga krila.**

POPRIČESNA Daj nam, molimo, Gospodine Bože naš, da mi, koji ovim tajnama radosno slavimo rođenje Gospodina našega Isusa Krista, dostojnim vladanjem zaslužimo posve se pridružiti njemu: Koji s tobom živi . . .

Božićna pjesma

U se vrijeme godišta
Mir se svijetu naviješta,
Porođenje Djetića
Od Djevice Marije.

Od prečiste Djevice
I nebeske Kraljice,
Anđeoske Cesarice,
Svete Djeve Marije.

Djeva Sina porodi,
Đavlu silu svu slomi,
A kršćane oslobodi
Sveta Djeva Marija.

U jasle ga stavljaše,
Majka mu se klanjaše,
I slatko ga ljubljaše
Sveta Djeva Marija.

Anđeli mu služahu,
Novu pjesmu pjevahu,
Od njeg milost prošahu
Svetom Djevom Marijom.

U ponoć se Bog rodi,
Nebo i zemlju prosvijetli
Kô u podne svjetlo bi
Svetom Djevom Marijom

Zrak izađe Zornice
Od prečiste Djevice,
Anđeoske Cesarice,
Svete Djeve Marije.

Svako svijeta stvorenje
Ima sada veselje
Božje štujuć rođenje
Od Djevice Marije.

Oci u limbu pjevaše,
Kad te glase slušaše,
Da Bog rođen bijaše
Od Djevice Marije.

Koj' u tminah stajahu
I bez zraka bijahu
Sina Božjeg čekahu
Od Djevice Marije.

Kog' obeća Bog dati
I na svijet im poslati,
Ter iz tmina puštati
Svetom Djevom Marijom.

To željahu vidjeti
I s veseljem primiti
Pa s njim uvijek živjeti
Svetom Djevom Marijom.

Anđeo siđe nebeski
Ter pastirom navijesti
Prevelike radosti
Svetom Djevom Marijom.

O pastiri, tecite,
Stada vaša pustite,
Sina Božjeg vidite
Svetom Djevom Marijom.

Tad pastiri pođoše,
Sina Božjeg nađoše,
Ter mu hvale dadoše
Svetom Djevom Marijom.

Slava Bogu vječnomu,
Gospodinu našemu
I čovjeku smjernomu
Svetom Djevom Marijom.

Slavu vječnu vidješe
Ter se vele čudiše
Bogu se pokloniše
Svetom Djevom Marijom.

I to čudo procvjeta
Nad tim Kraljem od svijeta
Kog uboga, čestita,
Povi Majka Marija.

Kralj u jaslam ležaše
A odjeće nemaše,
Jer uboštvo ljubljaše
Svetom Djevom Marijom.

Tebe Isuse hvalimo,
Sveto Trojstvo slavimo,
Majku tvoju častimo
Svetu Djevu Mariju.

ZORNICA

ULAZNA **Danas zasja nad nama svjetlo, jer nam se rodio Gospodin. Ime mu je Divni, Bog, Knez mira, Otac budućega vijeka. Njegovu kraljevstvu neće biti kraja.** — Ps 92. **Gospodin kraljuje, ogrnuo se veličanstvom, zaodio se Gospodin snagom i opasao se. — Slava Ocu... Danas zasja...**

MOLITVA Obasjani novom svjetlošću utjelovljene tvoje Riječi daj molimo, svemogući Bože, da u našim djelima odsijeva ona svjetlost koja nam po vjeri sja u duši.

Spomen sv. Anastazije

Daj, molimo, svemogući Bože, da mi koji slavimo svečanost blažene Anastazije, tvoje mučenice, osjetimo njezin zagovor kod tebe. Po Gospodinu...

POSLANICA Čitanje Poslanice bl. Pavla apostola Titu (3, 4—7) — Predragi, objavila se dobrota i čovjekoljublje Boga našega Spasitelja. On nas je spasio, ali ne po našim pravednim djelima nego po svojem milosrđu, po kupelji preporoda i obnove Duha Svetoga. Njega je na nas obilno izlio po našem Spasitelju Isusu Kristu, da opravdani njegovom milošću budemo po ufanju baštinici vječnog života u našem Gospodinu Isusu Kristu.

IZA POSLANICE **Blagoslovljen koji dolazi u ime Gospodnje. Bog je Gospodin i on nas je obasjao. Gospodin je to učinio, divan prizor u očima našim!**

Aleluja, aleluja, Gospodin kraljuje, ogrnuo se veličanstvom, zaodio se Gospodin snagom i opasao se jakošću. Aleluja.

EVANĐELJE † Slijedi sveto Evanđelje po Luki (2, 15—20) — U ono vrijeme pozovu pastiri jedan drugoga: »Pođimo u Betlehem da vidimo što se dogodilo, kako nam je objavio Gospodin!« Pođu žurno i nađu Mariju i Josipa i Dijete položeno u jasle. Kad su vidjeli, shvatili su što im je rečeno o tom Djetetu. Svi koji su čuli, divili su se onome što su im kazivali pastiri. Sve je

te riječi Marija pamtila razmišljajući u svom srcu. A pastiri se vrate slaveći Boga za sve što su čuli i vidjeli, kako im je bilo rečeno.

PRIKAZNA **Bog je učvrstio zemaljski krug, koji se neće pokolebati. Otada je pripravno prijestolje tvoje, Bože. Ti si od vijeka.**

PRIKAZNA MOLITVA Naši darovi, molimo, Gospodine, neka postanu prikladni današnjem božićnom otajstvu i neka nam vazda ulijevaju mir, kao što je isti čovjek koji je rođen zasjao i kao Bog, tako neka nam ova zemaljska dobra pribave što je božansko.

Primi, molimo, Gospodine, darove tebi na čast prinesene i podaj da po zaslugama blažene Anastazije budu na pomoć našemu spasenju. Po Gospodinu . . .

PRIČESNA **Kliči, narode sionski, pjevaj, Jeruzaleme, evo kralj ti dolazi, svet, Spasitelj svijeta.**

POPRIČESNA Neka nas, Gospodine, uvijek obnavlja ovim otajstvom novi rođendan tvojega Sina, jer je njegovo jedinstveno rođenje potisnulo ono staro u ljudima.

Nasitio si, Gospodine, svoju obitelj svetim darovima, molimo da nas uvijek krijepiš na zagovor one čiju svečanost slavimo. Po Gospodinu . . .

DNEVNA MISA

ULAZNA **Dijete nam se rodilo i Sin nam je darovan. Znak mu je vlasti na ramenu, a ime mu je Anđeo velikoga savjeta.** — Ps 97. **Pjevajte Gospodinu novu pjesmu, jer učini divna djela.** — **Slava Ocu . . . Dijete nam se rodilo . . .**

MOLITVA Podaj, molimo, svemogući Bože, da novo, tjelesno rođenje tvoga jedinorođenog Sina oslobodi nas, koje staro sužanjstvo tišti jarmom grijeha. Po istom Gospodinu . . .

POSLANICA Čitanje Poslanice bl. Pavla apostola Hebrejima (1, 1—12) — Mnogo je puta i na razne načine nekoć govorio Bog ocima preko proroka, a ovih nam je

dana napokon progovorio po Sinu, kojega je postavio za baštinika svega i po kojemu je stvorio svijet. On sjedi s desne strane Svevišnjega, jer je odsjev njegove slave i slika njegova bitka, te sve drži svojom snažnom riječi i čisti nas od grijeha. Toliko je on uzvišeniji od anđela koliko je baštinio slavnije ime od njihova. — Zar je ikada rekao kojemu anđelu: »Ti si mi Sin, ja te danas rodih?« Ili pak: »Ja ću njemu biti Otac, a on meni Sin?« I kad ponovo uvodi svoga Prvorođenca na svijet, kaže: »Neka mu se poklone svi Božji anđeli.« A za anđele veli: »Vjetrove proglašuje svojim glasnicima i munje svojim slugama.« Sinu naprotiv: »Tvoje prijestolje, Bože, ostaje u vijeke vjekova. Žezlo tvojega kraljevstva pravedno je žezlo. Ljubiš pravdu a mrziš bezakonje, zato je tebe nad tvojim drugovima Bog, tvoj Bog, pomazao uljem radosti.« I opet: »Ti si, Gospodine, u početku udario temelje zemlji i nebo je djelo tvojih ruku. Ono će proći, a ti ćeš ostati. Sve će ostarjeti kao haljina i promijenit ćeš ih kao plašt. I oni će se promijeniti. Samo ti ostaješ isti i tvojih godina neće nestati.«

IZA POSLANICE **Svi krajevi zemlje vidješe spasenje Boga našega. Kličite Bogu, sve zemlje. Gospodin je objavio svoje spasenje, otkrio svoju pravdu pred licem naroda.**

Aleluja, aleluja. Zasjao nam je posvećeni dan. Dođite, narodi, i poklonite se Gospodinu, jer je danas velika svjetlost sašla na zemlju. Aleluja.

EVANĐELJE † Početak svetoga Evanđelja po Ivanu (1, 1—14) — U početku bijaše Riječ i Riječ bijaše u Boga i Riječ bijaše Bog. Ova u početku bijaše u Boga. Sve je postalo po njoj i bez nje nije postalo ništa od svega što je postalo. U njoj je bio život i život je bio svjetlo ljudima. Svjetlo u tami svijetli, a tama ga ne obuze. — Bog posla čovjeka imenom Ivana, koji dođe da svjedoči o svjetlu, da svi vjeruju po njemu. On nije bio svjetlo, nego je imao svjedočiti za svjetlo. — Bijaše pravo svjetlo, što obasjava svakog čovjeka koji dolazi na ovaj svijet. Bijaše na svijetu i svijet je po njemu postao, ali ga nije upoznao. Došao je k svojima, ali ga njegovi ne primiše. A svima koji su ga primili dade moć da postanu Božja djeca, onima koji vjeruju u nje-

govo ime. Oni nisu rođeni ni od krvi, ni od tjelesne požude, ni od ljudske volje, nego od Boga. I Riječ je tijelom postala i prebivala među nama. Vidjeli smo njegovu slavu, slavu Očeva Jedinorođenoga puna milosti i istine.

PRIKAZNA **Tvoja su nebesa, tvoja je zemlja, ti si stvorio zemaljski krug i sve što je na njemu. Pravda i pravo temelji su prijestolja tvoga.**

PRIKAZNA MOLITVA Prinesene darove, Gospodine, posveti novim rođenjem svoga Jedinorođenca, a nas od ljaga naših grijeha očisti. Po istom Gospodinu ...

PRIČESNA **Svi krajevi zemlje vidješe spasenje Boga našega.**

POPRIČESNA Podaj, molimo, svemogući Bože, kao što je danas rođeni Spasitelj svijeta začetnik našega božanskoga rođenja, tako da bude i darovatelj besmrtnosti. Koji s tobom živi ...

— Svetkovine svetaca kroz božićno vrijeme nalaze se među drugim svetkovinama kalendarskim redom.

NEDJELJA PO BOŽIĆU

Bog je među nama. Ne zaboravimo da k nama dolazi u šutnji i sabranosti (ul.). Došao je da nam bude kao stariji brat, koji nas čini Božjim sinovima i sa sobom baštinicima (Posl.). On je sam u sebi sav veličanstven, lijep, snažan i vječan (prik.), ali želi i treba naše srce. Tko mu ga prikaže, tome će Isus biti na uskrsnuće, a inače na propast (Ev.). I mi njega uzimamo s oltara u svoje srce, da iz njega nestane svega što bi moglo uništiti Božji život u nama (prič.). I Božić je ništa, ako nema dobrih djela (mol.), ako nema prave pobožnosti (prik. mol.) i ako se sve više ne čistimo od svojih mana (poprič.). Dakle to treba izmoliti!

ULAZNA **Duboka šutnja obuzimaše sve i noć je bila u sredini svoga toka, kad je svemoguća tvoja Riječ, Gospodine, sišla s neba s kraljevskoga prijestolja. —** Ps 92. **Gospodin kraljuje, ogrnuo se veličanstvom. Zaodio se Gospodin snagom i opasao se. — Slava Ocu ... Duboka šutnja ...**

MOLITVA Svemogući vječni Bože, vodi naše čine da budu tebi mili, te zavrijedimo obilovati dobrim djelima u imenu ljubljenoga Sina tvoga, koji s tobom živi ...

POSLANICA Čitanje Poslanice bl. Pavla apostola Galaćanima (4, 1—7) — Braćo, dok je baštinik dijete, ni u čem se ne razlikuje od sluge, iako je gospodar svega. Nad njim ima vlast skrbnik i upravitelj sve do vremena što ga je odredio otac. Tako i mi, kad smo bili maleni, robovali smo načelima svijeta. Ali kad se ispunilo vrijeme, Bog je poslao svoga Sina koji se rodio od žene i podložio zakonu, da otkupi one pod zakonom te budemo posinjeni. Budući da ste sinovi, Bog je u vaša srca poslao Duha svojega Sina koji zove: »Abba-Oče!« Tako dakle više nisi sluga nego sin. Pa ako si sin, i Božji si baštinik.

IZA POSLANICE **Najljepši si od sinova ljudskih, ljupkost ti je razlivena na usnama. Iz mog srca vinula se dobra riječ. Svoja djela posvećujem kralju. Jezik je moj poput pera pisara.**

Aleluja, aleluja. Gospodin kraljuje, ogrnuo se veličanstvom. Zaodio se Gospodin snagom i opasao se jakošću. Aleluja.

EVANĐELJE † Slijedi sveto Evanđelje po Luki (2, 33—40) — U ono vrijeme čudili su se Josip i Marija, Isusova Majka, onome što se govorilo za njega. Šimun ih blagoslovi i reče Mariji, njegovoj Majci: »Evo, ovaj je postavljen na propast i na uskrsnuće mnogih u Izraelu i kao znak kome će se protiviti. A tebi će samoj mač probosti dušu, da se otkriju nakane mnogih srdaca.« — Bila je ondje i proročica, Fanuelova kći Ana, iz Aserova plemena, udovica u odmakloj dobi od osamdeset i četiri godine. U braku je od svog djevojaštva živjela sedam godina. Ona se nije udaljivala od hrama i služila je Bogu noć i dan postom i molitvom. Tada je i ona došla i slavila Gospodina te o njemu pripovijedala svima koji su očekivali Izraelovo otkupljenje. — I kad su izvršili sve propise Gospodnjega zakona, vrate se u Galileju u svoj grad Nazaret. Dijete je raslo i jačalo puno mudrosti te je na njemu bila Božja milost.

PRIKAZNA **Bog je učvrstio zemaljski krug koji se neće pokolebati. Od tada je pripravno prijestolje tvoje. Bože, ti si od vijeka.**

PRIKAZNA MOLITVA Daj, molimo, svemogući Bože, da nam dar prinesen pred oči tvoga veličanstva postigne milost prave pobožnosti i dobije nagradu blažene vječnosti. Po Gospodinu ...

PRIČESNA **Uzmi Dječaka i njegovu Majku i idi u izraelsku zemlju, jer su umrli koji su tražili Dječakov život.**

POPRIČESNA Djelovanjem ovog otajstva, Gospodine, neka se očiste naše mane i ispune pravedne želje. Po Gospodinu ...

29. 30. i 31. XII — MISA KROZ OSMINU BOŽIĆA

Sve kao na trećoj Misi na Božić, a Poslanica i Evanđelje kao na drugoj Misi (zornici).

Nova Godina — **OSMINA BOŽIĆA**

Novu građansku godinu Crkva počinje zapovjednim blagdanom u kojem se isprepliću tri misli. Misne su pjesme i poslanica uzete od Božića jer je njegova osmina. U davnini je danas bila posebna Misa na čast Bl. Dj. Marije kojoj dugujemo Isusa, pa su od te Mise ostale tri glavne molitve. Evanđelje opisuje što se dogodilo osam dana poslije Isusova rođenja: Dijete je bilo obrezano i dano mu ime. U to ime i mi počnimo novu godinu i provodimo sve njezine dane!

ULAZNA **Dijete nam se rodilo i Sin nam je darovan. Znak mu je vlasti na ramenu a ime mu je Anđeo velikog savjeta. —** Ps 97. **Pjevajte Gospodinu novu pjesmu, jer učini divna djela. — Slava Ocu ... Dijete nam se rodilo ...**

MOLITVA Bože, koji si plodnim djevičanstvom blažene Marije darovao ljudskom rodu dobra vječnog spasenja, podaj, molimo te, da osjetimo zagovor one po kojoj smo zavrijedili primiti početnika života, Gospodina našega Isusa Krista, Sina tvoga: Koji s tobom živi ...

POSLANICA Čitanje Poslanice bl. Pavla apostola Titu (2, 11—15) — Predragi, milost Boga našega Spasitelja objavila se svim ljudima učeći nas da se odreče-

mo bezboštva i svjetovnih želja te na ovom svijetu živimo trijezno i pravedno i pobožno. Očekujući blaženu nadu i slavni dolazak velikog Boga i Spasitelja našega Isusa Krista. On je samoga sebe dao za nas, da nas otkupi od svakog bezakonja i za sebe očisti izabrani narod koji revnuje oko dobrih djela. Ovo govori i potiči u našem Gospodinu Isusu Kristu!

IZA POSLANICE **Svi krajevi zemlje vidješe spasenje Boga našega. Kličite Bogu, sve zemlje. Gospodin je objavio spasenje svoje, otkrio svoju pravdu pred licem naroda.**

Aleluja, aleluja. Mnogo je puta nekoć govorio Bog ocima preko proroka, a ovih nam je dana napokon progovorio po Sinu, aleluja.

EVANĐELJE † Slijedi sveto Evanđelje po Luki (2, 21) — U ono vrijeme, kad se navršilo osam dana da obrežu Dijete, dadu mu ime Isus, kao što ga je anđeo bio nazvao prije njegova začeća.

PRIKAZNA **Tvoja su nebesa, tvoja je zemlja. Ti si stvorio zemaljski krug i sve što je na njemu. Pravda i pravo temelji su prijestolja tvoga.**

PRIKAZNA MOLITVA Primi, molimo, Gospodine, naše darove i molitve te nas nebeskim otajstvima očisti i milostivo usliši. Po Gospodinu ..

PRIČESNA **Svi krajevi zemlje vidješe spasenje Boga našega.**

POPRIČESNA Ova Pričest, Gospodine, neka nas očisti od opačina i zagovorom blažene Djevice Bogorodice Marije neka nas učini dionicima nebeskog lijeka. Po istom Gospodinu ...

IME ISUSOVO

Ovo se najsvetije ime slavi u nedjelju između Božićne osmine i Bogojavljenja. Ljudima ime ne znači mnogo. Drukčije je shvaćanje Biblije, pogotovo kod imena koje je sam Bog nadjenuo. Isusovo ime označuje njegovu zadaću (znači: Bog je spasitelj). Svi promjenljivi dijelovi ove Mise imaju riječ »ime«, a najčešće i »ime Isus«. Pjesme ga opijevaju, čitanja pokazuju njegovo porijeklo (Ev.) i moć (Posl.), molitve nam osiguravaju da se na nama izvrši njegovo poslanje i djelovanje.

ULAZNA **Neka se u ime Isusovo pokloni svako koljeno onih koji su na nebu i na zemlji i pod zemljom, i svaki jezik neka prizna da je Gospodin Isus Krist u slavi Boga Oca. — Ps 8. Gospodine, Gospodine Bože naš, kako je divno ime tvoje po svoj zemlji. — Slava Ocu... Neka se...**

MOLITVA Bože, koji si jedinorođenoga Sina svoga postavio za Spasitelja ljudskom rodu i dao mu ime Isus, podaj milostivo da u nebu uživamo gledajući onoga, čije sveto ime častimo na zemlji. Po istom Gospodinu...

POSLANICA Čitanje Djela apostolskih (4, 8—12) — U one dane Petar, pun Duha Svetoga, progovori: »Prvaci narodni i starješine, čujte! Pošto nam danas sudite zbog dobra, što smo ga učinili bolesnom čovjeku, znajte vi svi i sav izraelski narod kako je on ozdravio. U ime Isusa Krista Nazarećanina, što ste ga vi raspeli, a kojega je Bog uskrisio od mrtvih, po njemu ovaj stoji pred vama zdrav. To je onaj kamen što ste ga vi graditelji odbacili, a koji je postao ugaonim kamenom. I ni u kojem drugom nema spasa, jer je ljudima na zemlji dano samo ovo ime po kojem se mogu spasiti.«

IZA POSLANICE **Spasi nas, Gospodine Bože naš i skupi nas iz naroda, da slavimo ime tvoje i da se ponosimo slavom tvojom. Ti si, Gospodine, otac naš i otkupitelj naš. Od vijeka je ime tvoje.**

Aleluja, aleluja. Neka usta moja kazuju hvalu Gospodnju i neka svako tijelo blagosliva sveto ime njegovo, aleluja.

EVANĐELJE † Slijedi sveto Evanđelje po Luki (2, 21) — U ono vrijeme, kad se navršilo osam dana da obrežu Dijete, dadu mu ime Isus, kao što ga je anđeo bio nazvao prije njegova začeća.

PRIKAZNA **Slavit ću te, Gospodine Bože moj, iz svega srca svojega i veličat ću ime tvoje u vijeke. Jer si ti, Gospodine, blag i krotak i pun milosrđa svima koji te zazivaju, aleluja.**

PRIKAZNA MOLITVA Blagoslov tvoj, preblagi Bože, koji daje snagu svakome stvoru, neka posveti, molimo, ovu **žrtvu što ti je** prinosimo na slavu imena

tvojega Sina, Gospodina našega Isusa Krista, da uzmogne biti tvomu veličanstvu mila kao pohvala, a nama korisna za spasenje. Po istom Gospodinu...

PRIČESNA **Svi narodi, što si ih stvorio, doći će i poklonit će se tebi, Gospodine, i slavit će ime tvoje, jer ti si velik i činiš čudesa. Ti si jedin Bog, aleluja.**

POPRIČESNA Svemogući vječni Bože, koji si nas stvorio i otkupio, obazri se milostivo na naše želje te se udostoj blaga i dobrostiva lica primiti prinos spasonosne žrtve što je tvojemu veličanstvu prikazasmo na čast imena tvojega Sina, Gospodina našega Isusa Krista, da se, primivši tvoju milost, radujemo što su naša imena upisana na nebesima pod slavnim Isusovim imenom, koje nam daje pravo na preodređenje za vječnost. Po istom Gospodinu...

BOGOJAVLJENJE
Portal majstora Radovana, detalj – Trogirska katedrala

BOGOJAVLJENJE

Novorođeni Isus je pravi Bog, pa dolikuje da dolazak Boga proslavimo posebno svečano. Navijestio je taj dolazak već Izaija (Posl.). Mi u mudracima gledamo sebe i s njima se klanjamo svome Bogu. Misne su pjesme pune oduševljenja za Boga među nama, a molitve ističu našu vjeru, našu nadu u vječno gledanje Boga i naše uživanje Kralja-Boga-čovjeka (prik.). Zaista ga već ovdje uživamo kad ga smijemo s misnikom žrtvovati i blagovati. Otajstvo Božjega dolaska je očima čiste duše shvatljivo već na zemlji (poprič.), jer čista srca gledaju Boga.

ULAZNA **Evo, došao je vladar Gospodin. U njegovoj je ruci kraljevstvo i moć i vlast.** — Ps 71. **Bože, daj Kralju svoju sudačku vlast i svoju pravdu Kraljevu Sinu. — Slava Ocu . . ., Evo, došao je . . .**

MOLITVA Bože, koji si na današnji dan Jedinorođenoga Sina svoga objavio narodima po zvijezdi prethodnici, podaj milostivo, da mi koji smo te već upoznali po vjeri budemo privedeni do gledanja tvoje uzvišene krasote. Po istom Gospodinu . . .

POSLANICA Čitanje proroka Izaije (60, 1-6) — Ustani, rasvijetli se, Jeruzaleme, jer je došlo tvoje svjetlo i obasjala te Gospodnja slava. Gle, zemlju će pokriti tama i narode će obaviti mrak, a nad tobom će zasjati Gospodin i na tebi će se vidjeti njegova slava. Narodi će hodati u tvojem svjetlu i kraljevi u sjaju tvoga dolaska. — Podigni svoje oči i gledaj: Svi su se ovi skupili, dolaze k tebi. Tvoji će sinovi doći izdaleka i tvoje kćeri ustat će sa svih strana. Ti ćeš to vidjeti i napunit ćeš se miline, divit će se i širiti tvoje srce, kad se mnoštvo s mora obrati prema tebi i kad silan narod dođe k tebi. Pokrit će te mnoštvo deva, dromedari iz Madijana i Efe. Svi će iz Sabe doći noseći zlato i tamjan i navješćujući Gospodnju slavu.

IZA POSLANICE **Svi će iz Sabe doći noseći zlato i tamjan i navješćujući Gospodnju slavu. Ustani, rasvijetli se, Jeruzaleme, jer te obasjala Gospodnja slava.**

Aleluja, aleluja. Vidjeli smo njegovu zvijezdu na istoku i dođosmo s darovima da se poklonimo Gospodinu. Aleluja.

EVANĐELJE † Slijedi sveto Evanđelje po Mateju (2, 1—12) — Kad se Isus rodio u Betlehemu u Judeji za Herodova vladanja, dođu mudraci s istoka u Jeruzalem i upitaju: »Gdje je židovski kralj koji se rodio? Vidjeli smo naime njegovu zvijezdu na istoku i dođosmo da mu se poklonimo.« — Kad je kralj Herod to čuo, uznemiri se, a s njim i sav Jeruzalem. I sazove sve svećeničke poglavare i narodne pismoznance, te ih pitaše gdje Krist treba da se rodi. Oni mu odgovore: »U Betlehemu u Judeji, jer je ovako napisao prorok: I ti, Betleheme, Judina zemljo, nipošto nisi najmanji među glavnim judejskim gradovima, jer će iz tebe izići vođa koji će vladati nad mojim narodom Izraelom.« — Tada Herod potajno pozove mudrace i pomnjivo ih ispita o vremenu kada im se pojavila zvijezda. I šaljući ih u Betlehem reče im: »Pođite i raspitajte se točno za Dijete. Kad ga nađete, javite mi da i ja pođem te mu se poklonim.« — Kad su oni čuli kralja, otiđoše. I gle, zvijezda koju su vidjeli na istoku, išla je pred njima sve dok se na svom putu ne zaustavi nad mjestom gdje je bilo Dijete. I kad ugledaše zvijezdu, vrlo se obradovaše. Uđu u kuću, nađu Dijete s njegovom majkom Marijom, padnu ničice te mu se poklone. I otvore svoje blago i dadu mu darove: zlato, tamjan i miru. I opomenuti u snu da se ne vraćaju k Herodu, vrate se drugim putem u svoju zemlju.

PRIKAZNA **Kraljevi Tarzisa i otoka prinijet će poklone. Kraljevi Arabije i Sabe donijet će darove. Poklonit će mu se svi zemaljski kraljevi, služit će mu svi narodi.**

PRIKAZNA MOLITVA Milostivo pogledaj, molimo, Gospodine, darove svoje Crkve kojima ti se više ne prikazuje zlato, tamjan i mira, nego ono što se tim darovima označuje, to se žrtvuje i blaguje: Isus Krist, tvoj Sin, naš Gospodin. Koji s tobom živi . . .

PRIČESNA **Vidjeli smo njegovu zvijezdu na istoku i dođosmo s darovima da se poklonimo Gospodinu.**

POPRIČESNA Podaj, molimo, svemogući Bože, da ono što svečanom službom slavimo, razumom očišćene duše i shvatimo. Po Gospodinu . . .

SV. OBITELJ

Tko ne bi želio da njegova obitelj što više sliči sv. nazaretskoj Obitelji? Misa ističe kreposti i zasluge sv. Obitelji. Te kreposti moraju vladati u svakoj kršćanskoj kući (Posl.). Najveći nam je uzor sam Isus pohađanjem hrama, vršenjem Očeve volje i poslušnošću ljudima (Ev.). Tko ide tim putem, taj će iz zemaljskih dvorova (ulaz. i iza posl.) doći u vječne stanove (poprič.).

ULAZNA **Radosno kliče otac pravednika. Neka se raduju tvoj otac i majka. Nek od veselja kliče ona koja te rodi.** — Ps 83. **Kako su mili stanovi tvoji, Gospodine vojska! Duša mi gine od čežnje za dvorovima Gospodnjim. Slava Ocu . . . Radosno kliče . . .**

MOLITVA Gospodine Isuse Kriste, koji si podlažući se Mariji i Josipu posvetio obiteljski život neizrecivim krepostima, daj da nam njihovom pomoću bude na pouku primjer tvoje svete Obitelji, te da se s njom združimo u vječnosti. Koji živiš ...

POSLANICA Čitanje Poslanice bl. Pavla apostola Kološanima (3, 12—17) — Braćo, kao Božji odabranici, sveti i ljubljeni, budite od srca milosrdni, blagi, ponizni, čedni, strpljivi. Podnosite jedan drugoga i opraštajte jedan drugome, ako se tko ima potužiti na drugoga. Kao što je Gospodin vama oprostio, tako i vi opraštajte. Nadasve imajte ljubav koja je veza savršenstva. I Kristov mir, na koji ste pozvani, neka u vašim srcima vlada kao u jednom tijelu. — Budite i zahvalni! Kristova riječ neka obilno stanuje u vama, u svakoj mudrosti. Poučavajte i potičite jedan drugoga psalmima, himnima, duhovnim pjesmama, na poticaj milosti pjevajte Bogu u svojim srcima. Sve što god govorite i činite neka bude u ime Gospodina Isusa Krista zahvaljujući Bogu Ocu po njemu.

IZA POSLANICE **Jedno samo molim od Gospodina, ovo tražim: da stanujem u domu Gospodnjem u sve dane svoga života. Blaženi koji stanuju u tvom domu, Gospodine. Oni će te slaviti u vijeke vjekova.**

Aleluja, Aleluja. Ti si doista sakriveni Kralj, Izraelov Bog, Spasitelj, aleluja.

EVANĐELJE † Slijedi sveto Evanđelje po Luki (2, 42—52) — Kad je Isusu bilo dvanaest godina, njegovi roditelji pođu po blagdanskom običaju u Jeruzalem. Kad su prošli blagdani i oni se vraćali, dječak Isus ostade u Jeruzalemu, a da njegovi roditelji nisu znali. Misleći da je među suputnicima, išli su dan hoda, a onda ga stanu tražiti među rođacima i znancima. Ali, kako ga ne nađu, vrate se u Jeruzalem da ga traže. — Poslije tri dana nađu ga u hramu gdje sjedi među učiteljima, kako ih sluša i postavlja pitanja. Svi koji su ga slušali, divili su se njegovoj mudrosti i odgovorima. Kad ga opaze, vrlo se začude. A majka mu reče: »Sine, zašto si nam to učinio? Tvoj otac i ja žalosni smo te tražili.« On im odgovori: »Zašto ste me tražili? Zar niste znali da ja moram biti u onome što pripada

mom Ocu?« A oni nisu shvatili njegovih riječi. — On tada pođe s njima i dođe u Nazaret i bio im je poslušan. Njegova je Majka sve ovo čuvala u svom srcu. A Isus je napredovao u mudrosti, dobi i milosti pred Bogom i ljudima.

PRIKAZNA **Doniješe Isusa njegovi roditelji u Jeruzalem da ga prikažu Gospodinu.**

PRIKAZNA MOLITVA Prikazujemo ti, Gospodine, žrtvu pomirnicu i ponizno te molimo, da po zagovoru Djevice Bogorodice i svetoga Josipa učvrstiš naše obitelji u miru i u svakoj milosti. Po istom Gospodinu ...

PRIČESNA **Isus pođe s njima i dođe u Nazaret i bio im je poslušan.**

POPRIČESNA Učini, Gospodine Isuse, da mi koje krijepiš nebeskim otajstvima neprekidno nasljedujemo primjer tvoje svete Obitelji te zavrijedimo da nam u času smrti priteče u pomoć slavna Djevica, majka tvoja, sa svetim Josipom, a ti da nas primiš u vječne stanove. Koji živiš ...

I NEDJELJA PO BOGOJAVLJENJU

U I nedj. po Bogojavljenju slavi se blagdan sv. Obitelji. Slijedeći obrazac dolazi samo na sedmične dane kad nema druge svetkovine.

ULAZNA **Na uzvišenom prijestolju vidjeh kako sjedi čovjek. Njemu se klanja mnoštvo anđela koji složno pjevaju: »Evo onoga koji vlada vječnim kraljevstvom!«** — Ps 99. **Poklikni Bogu, sva zemljo! Služite Gospodinu veselo. — Slava Ocu ... — Na uzvišenom ...**

MOLITVA Molimo, Gospodine, prati nebeskom milošću prošnje naroda koji te zaziva, da vidi što treba činiti i da stekne snagu te može vršiti ono što vidi. Po Gospodinu ...

POSLANICA Čitanje Poslanice bl. Pavla apostola Rimljanima (12, 1—5) — Braćo, zaklinjem vas milosrđem Božjim da prikažete svoje tijelo kao žrtvu živu,

svetu i ugodnu Bogu, da vaše bogoštovlje bude duhovno. Nemojte se izjednačiti s ovim svijetom. Naprotiv, obnovite svoje mišljenje da možete uočiti što je Božja volja, što je dobro, ugodno i savršeno. Po milosti koja mi je dana kažem svakom od vas, da ne cijeni sebe više nego se smije cijeniti, već trijezno prema mjeri vjere koju je Bog kome udijelio. Kao što u jednom tijelu imamo mnogo udova, a svi udovi nemaju istu službu, tako smo mnogi jedno tijelo u Kristu, a svi mi pojedini smo udovi jedan drugome u Kristu Gospodinu našemu.

IZA POSLANICE **Blagoslovljen Gospodin Bog Izraelov koji jedini čini divna i velika djela od vijeka. Neka planine osjete mir i bregovi pravdu koju daješ narodu svome.**

Aleluja, aleluja. Poklikni Bogu, sva zemljo! Služite Gospodinu veselo! Aleluja!

EVANĐELJE kao na blagdan sv. Obitelji, str. 70.

PRIKAZNA **Poklikni Bogu, sva zemljo! Služite Gospodinu veselo! Stupite preda nj veselo kličući, jer je samo Bog Gospodin.**

PRIKAZNA MOLITVA Neka nas vazda oživljuje i brani, Gospodine, žrtva koju ti prinosimo. Po Gospodinu . .

PRIČESNA **»Sine, zašto, si nam to učinio? Tvoj otac i ja žalosni smo te tražili.« — »Zašto ste me tražili? Zar niste znali da ja moram biti u onome što pripada mom Ocu.«**

POPRIČESNA Ponizno te molimo, svemogući Bože, udijeli da ti služe i ugode dostojnim vladanjem oni koje krijepiš svojim otajstvima. Po Gospodinu . . .

13. I — ISUSOVO KRŠTENJE

Sve kao na blagdan Bogojavljenja, str. 68. osim:

MOLITVA Bože, budući da se tvoj Jedinorođenac pojavio u našem tijelu, podaj, molimo, da se u duhu obnovimo po njemu koga smo spoznali da nam je sličan u tijelu. Koji s tobom . . .

EVANĐELJE † Slijedi sveto Evanđelje po Ivanu (1, 29—34) — U ono vrijeme vidje Ivan da Isus dolazi k njemu i reče: »Evo, Jaganjac Božji, evo koji uzima grijehe svijeta! Ovo je onaj za koga sam vam kazao: Poslije mene dolazi čovjek koji je bio prije mene i koji je veći od mene. Ja ga nisam poznavao, nego sam zato došao krstiti vodom da Izrael njega prizna.« A Ivan je svjedočio: »Vidio sam Duha, kako kao golub silazi s neba i stade na njemu. Ja ga nisam poznavao, nego onaj, koji me posla krstiti vodom, reče mi: Na koga vidiš da silazi Duh i da ostaje na njemu, taj je koji krsti Duhom Svetim. Vidio sam i svjedočim da je to Sin Božji.«

PRIKAZNA MOLITVA Prikazujemo ti, Gospodine, žrtve na spomen objavljenja tvoga rođenoga Sina i ponizno molimo da milosrdno primi naše darove onaj koji je njihov početnik Isus Krist, Gospodin naš. Koji s tobom . . .

POPRIČESNA Molimo, Gospodine, da bude uvijek i svagdje pred nama nebesko svjetlo, te čistim pogledom promatramo i dostojnom ljubavlju primamo otajstvo u kojem hoćeš da sudjelujemo. Po Gospodinu . . .

II NEDJELJA PO BOGOJAVLJENJU

Crkva se osjeća sretnom što u njoj boravi sam Bog. Misnim pjesmama poziva sve stvorove da ga zajedno s njom slave. On u njoj dijeli svoje darove, a najveći su mir (mol.) i strpljiva ljubav (Posl.). Kako je u Kani pretvorio vodu u vino tako sada po misniku pretvara kruh u svoje tijelo i vino u svoju krv. Time nas hrani i razveseljuje. Neprestano krijepljeni božanskim otajstvima idemo ususret vječnim Božjim obećanjima (poprič.). — Isus je više puta usporedio nebesko uživanje s pirovanjem.

ULAZNA **Sva zemlja neka ti se, Bože, klanja i neka ti pjeva. Neka pjeva imenu tvojemu, Višnji.** — Ps 65. **Kličite Bogu svi narodi, pjevajte psalme njegovu imenu, hvalite njegovu slavu. — Slava Ocu . . . Sva zemlja . . .**

MOLITVA Svemogući vječni Bože, koji upravljaš i nebeskim i zemaljskim stvarima, milostivo usliši molbe puka svoga i podaj svoj mir u naša vremena. Po Gospodinu . . .

POSLANICA Čitanje Poslanice bl. Pavla apostola Rimljanima (12, 6—16) — Braćo, prema danoj nam milosti imamo različite darove. Tko ima dar proroštva, neka proriče u skladu s vjerovanjem; tko ima dar službe, neka služi; tko ima dar pouke, neka poučava; tko ima dar utjehe, neka tješi; tko dijeli, neka dijeli iskreno; tko upravlja, neka upravlja brižno; tko iskazuje milosrđe, neka to čini radosno. — Ljubav neka bude bez pretvaranja. Mrzite zlo, držite se dobra. Ljubite se među sobom bratskom ljubavlju, u časti dajite prednost jedan drugom. U brizi ne budite lijeni, budite gorljivi duhom u Gospodnjoj službi. U nadi se radujte, budite strpljivi u nevolji, postojani u molitvi. Pomažite svetima u potrebama, budite gostoljubivi. Blagoslivljajte one koji vas progone, blagoslivljajte, a nemojte proklinjati. Radujte se s onima koji se raduju, plačite s onima koji plaču. Budite jedne misli među sobom. Ne težite za visokim stvarima, nego se zadovoljite neznatnima.

IZA POSLANICE **Poslao je Gospodin svoju riječ i ozdravio ih i izbavio ih od propasti. Neka slavi Gospodina milosrđe njegovo i njegova čudesa na sinovima ljudskim.**

Aleluja, aleluja. Hvalite Gospodina, svi anđeli njegovi, hvalite ga, sve čete njegove, aleluja.

EVANĐELJE † Slijedi sveto Evanđelje po Ivanu (2, 1—11) — U ono vrijeme bio je u Kani galilejskoj pir, a bila je ondje i Isusova majka. A na pir je bio pozvan Isus i njegovi učenici. Kad je nestalo vina, reče Isusu njegova majka: »Vina nemaju.« A Isus joj reče: »Što je meni i tebi, ženo? Još nije došao moj čas.« Tada njegova majka reče slugama: »Što god vam rekne učinite.« Ondje je bilo šest kamenih posuda, svaka od dvije do tri mjere, za pranje Židovima. Isus im reče: »Napunite posude vode.« Oni ih napune do vrha. Tada im reče: »Sad zagrabite i odnesite ravnatelju stola.« Oni odnesu. Kad ravnatelj stola okusi vodu pretvorenu u vino a nije znao odakle je, dok su sluge koji zagrabiše vodu znali, ravnatelj stola zovne mladoženju i reče mu: »Svatko iznosi najprije dobro vino, a kad se gosti ponapiju, onda slabije, ti si pak dobro vino čuvao do sada.« Tako učini Isus prvo čudo u Kani galilejskoj i objavi svoju slavu te su njegovi učenici vjerovali u njega.

PRIKAZNA **Kličite Bogu svi narodi, pjevajte psalme njegovu imenu. Dođite i slušajte svi koji se Boga bojite, pa ću vam pričati što je sve učinio mojoj duši.**

PRIKAZNA MOLITVA Posveti, Gospodine, prikazane darove, a nas od ljage naših grijeha očisti. Po Gospodinu . . .

PRIČESNA **Gospodin reče: »Napunite posude i odnesite ravnatelju stola.« A kad ovaj okusi vodu pretvorenu u vino, reče mladoženji: »Čuvao si dobro vino do sada.« To je prvo čudo što ga učini Isus pred svojim učenicima.**

POPRIČESNA Umnoži u nama, molimo, Gospodine, djelovanje svoje moći da se, okrijepljeni božanskim otajstvima, po tvojem daru pripravimo da primimo ono što obećavaju. Po Gospodinu . . .

III NEDJELJA PO BOGOJAVLJENJU

Sin je Božji došao među bolesne ljude. Kako im je za zemaljskog života čudesno ozdravljao tjelesa, tako nam sada po sv. Misi i Pričesti liječi duše. Čitanja ističu za to potrebne preduvjete: miroljubivost prema ljudima (Posl.), pouzdanje i poniznost prema Bogu (Ev.). Misne pjesme slave Boga među nama i njegovu moć, a molitve koje okružuju žrtvu i blagovanje žrtve (prik. i poprič.) nastoje pripraviti naša srca da prime što obilatije učinke Božjih otajstva.

ULAZNA **Klanjajte se Bogu svi anđeli njegovi! Čuje Sion i raduje se, veselo pjevaju sve Judine kćeri. —** Ps 96. **Gospodin kraljuje, neka kliče zemlja, neka se raduju mnogi otoci. — Slava Ocu . . . — Klanjajte se . . .**

MOLITVA Svemogući vječni Bože, milostivo pogledaj na našu slabost i pruži desnicu svojega veličanstva da nas zaštitiš. Po Gospodinu . . .

POSLANICA Čitanje Poslanice bl. Pavla apostola Rimljanima (12, 16—21) — Braćo, ne smatrajte sami sebe mudrima, ne vraćajte nikome zla za zlo, nastojte oko dobra ne samo pred Bogom nego i pred svim lju-

dima. Ako je moguće i koliko je do vas, budite u miru sa svima. Ne osvećujte se, predragi, nego prepustite to Božjoj srdžbi, kao što je pisano: »Moja je osveta, ja ću uzvratiti«, kaže Gospodin. Naprotiv, ako je tvoj neprijatelj gladan, nahrani ga, ako je žedan napoji ga. Čineći tako skupit ćeš žeravicu na njegovu glavu. Ne daj se nadvladati od zla, nego zlo svladaj dobrom.

IZA POSLANICE **Bojat će se narodi imena tvojega, Gospodine, i tvoje slave svi kraljevi zemlje. Jer je Gospodin sagradio Sion i objavit će se u svojem veličanstvu.**

Aleluja, aleluja. Gospodin kraljuje, neka kliče zemlja, neka se raduju mnogi otoci, aleluja.

EVANĐELJE † Slijedi sveto Evanđelje po Mateju (8, 1—13) — U ono vrijeme kad je Isus sišao s gore, išlo je za njim mnogo naroda. I gle, pristupi gubavac koji mu se pokloni i reče: »Gospodine, ako hoćeš, možeš me očistiti.« Isus pruži ruku, dotakne ga i reče »Hoću. Budi čist.« I odmah se očisti od svoje gube. Tada mu Isus reče: »Pazi, ne kazuj nikome, nego pođi, pokaži se svećeniku i prinesi dar njima za svjedočanstvo, kako je naredio Mojsije.« — Kad je Isus ušao u Kafarnaum, pristupi k njemu stotnik, zamoli ga i reče: »Gospodine, moj sluga leži kod kuće uzet i teško se muči.« Isus mu reče: »Ja ću doći i izliječit ću ga.« A stotnik odgovori: »Gospodine, nisam dostojan da uđeš pod krov moj, nego samo reci riječ i ozdravit će moj sluga. I ja sam čovjek pod vlašću i imam pod sobom vojnike, pa kažem jednomu: Idi, — i on ide, i drugome: Dođi, — i on dođe, a svojem sluzi: Učini to, — i on učini.« Kad je Isus to čuo, zadivi se i reče pratiocima: »Zaista vam kažem u Izraelu nisam našao tolike vjere. Kažem vam da će doći mnogi s istoka i sa zapada i sjest će s Abrahamom, Izakom i Jakovom za stol u nebeskom kraljevstvu, a sinovi će kraljevstva biti izbačeni napolje u tamu, gdje će biti plač i škripa zubi.« A stotniku reče: »Idi i neka ti bude kako si vjerovao.« I u taj čas ozdravi sluga.

PRIKAZNA **Desnica Gospodnja učini čudo, desnica me Gospodnja podiže! Neću umrijeti nego živjeti i naviještati djela Gospodnja.**

PRIKAZNA MOLITVA Molimo, Gospodine, da ovaj prinos izbriše naša zlodjela te da tijelo i dušu tvojih podložnika posveti za svetkovanje žrtve. Po Gospodinu ...

PRIČESNA **Svi su se divili riječima koje su izlazile iz Božjih usta.**

POPRIČESNA Nama, Gospodine, kojima daješ tolika otajstva, udostoj se dati i to da doista dostojno primamo njihove učinke. Po Gospodinu ...

IV NEDJELJA PO BOGOJAVLJENJU

Krist je došao kao kralj u svoje kraljevstvo (Crkvu). Glavni je zakon njegova kraljevstva ljubav (Pos.), a svojstva su Kralja moć, mudrost i dobrota. Sve to Isus pokazuje u današnjem čudu: moć kojoj se ljudi čude, mudrost kojom dopušta kušanje i pogibelji da ih okrene u pobjede, dobrotu na koju su apostoli računali sa sigurnošću. Takav je Isus sada i prema nama. Tri nas molitve potiču da se i mi u svim svojim slabostima obraćamo Bogu među nama.

ULAZNA, IZA POSLANICE, PRIKAZNA I PRIČESNA KAO PROŠLE NEDJELJE, str. 75.

MOLITVA Bože, koji znaš da zbog ljudske slabosti ne možemo odolijevati tolikim pogiblima, daj nam zdravlje duše i tijela, da ono što trpimo za svoje grijehe svladamo uz tvoju pomoć. Po Gospodinu ...

POSLANICA Čitanje poslanice bl. Pavla apostola Rimljanima (13, 8—10) — Braćo, nikome ništa ne dugujete, osim da se ljubite među sobom, jer tko ljubi bližnjega ispunio je zakon. Uistinu: Ne učini preljuba, ne ubij, ne ukradi, ne svjedoči krivo, ne poželi, i ako ima još koja zapovijed — sve je sadržano u ovoj: »Ljubi bližnjega svoga kao samog sebe.« Ljubav ne čini zla bližnjemu. Dakle, ljubav je izvršenje zakona.

EVANĐELJE † Slijedi sveto Evanđelje po Mateju (8, 23—27) — U ono vrijeme uđe Isus u lađu, a njegovi učenici za njim. I gle, na moru nasta velika oluja, tako da su valovi pokrivali lađu. A on je spavao. Tada njegovi učenici pristupe k njemu, probude ga i reknu mu: »Gospodine, spasi nas, pogibosmo!« Isus im reče:

»Što se strašite, malovjerni?« Tada ustane, zapovjedi vjetrovima i moru, i nasta velika tišina. A ljudi su začuđeno pitali: »Tko je ovaj da ga slušaju vjetrovi i more?«

PRIKAZNA MOLITVA Dopusti, molimo, svemogući Bože, da prikazni dar ove žrtve vazda čisti i brani našu krhku narav od svakoga zla. Po Gospodinu.

POPRIČESNA Neka nas, Bože, tvoji darovi odvraćaju od zemaljskih užitaka i vazda krijepe nebeskom hranom. Po Gospodinu . . .

V NEDJELJA PO BOGOJAVLJENJU

Bog nas je pohodio (ul.) i prebiva među nama i u nama, pa će svoj puk čuvati neprestanom milošću (mol.). Na temelju toga svi tvorimo jedno tijelo i s Isusom imamo Bogu zahvaliti i oduševljeno ga slaviti (Pos.). Samo to je dobro sjeme, a sve drugo je kukolj koji neće proći na Božjem sudu (Ev.). Za sud nas najbolje sprema pomirna žrtva sv. Mise (prik. mol.) koja nam neprestano pruža zalog spasenja (poprič.). Sij, Gospodine, po svojoj Crkvi u naša srca svoje sjeme da raste i donese plod!

ULAZNA, IZA POSLANICE, PRIKAZNA I PRIČESNA kao III nedj. po Bogoj., str. 75

MOLITVA Čuvaj, molimo, Gospodine, svoju obitelj neprestano očinskom dobrotom, da ona, kojoj je jedina nada u nebeskoj milosti, uživa vazda tvoju zaštitu. Po Gospodinu . . .

POSLANICA kao na blagdan sv. Obitelji, str. 70.

EVANĐELJE † Slijedi sveto Evanđelje po Mateju (13, 24—30) — U ono vrijeme reče Isus narodu ovu usporedbu: Kraljevstvo je nebesko kao čovjek koji na svojoj njivi posije dobro sjeme. Ali kad su ljudi zaspali, dođe njegov neprijatelj, pa među pšenicu posije kukolj i otide. A kad usjev izraste i učini klas, pokaže se i kukolj. I pristupe sluge domaćinu te mu rekoše: »Gospodaru, zar nisi dobro sjeme posijao na svojoj njivi? Pa odakle kukolj?« On im odgovori: »To je učinio neki neprijatelj.« Sluge mu rekoše: »Hoćeš li da odemo i da ga iščupamo?« Odgovori: »Ne, da ne biste čupajući

kukolj iščupali zajedno i pšenicu. Pustite, nek oboje raste do žetve! U vrijeme žetve reći ću žeteocima: Pokupite najprije kukolj i svežite ga u snopove da se spali, a pšenicu skupite u moju žitnicu.«

PRIKAZNA MOLITVA Prinosimo ti, Gospodine, pomirnu žrtvu da nam milosrdno oprostiš grijehe i da kolebljiva srca vodiš. Po Gospodinu . . .

POPRIČESNA Molimo, svemogući Bože, da postignemo ono spasenje, kojega smo zalog primili u ovim otajstvima. Po Gospodinu . . .

VI NEDJELJA PO BOGOJAVLJENJU

ULAZNA, IZA POSLANICE, PRIKAZNA I PRIČESNA kao III nedj. po Bogoj., str. 75.

MOLITVA Podaj, molimo, svemogući Bože, da uvijek pravo mislimo i da ono što je tebi ugodno izvršimo riječima i djelima. Po Gospodinu . . .

POSLANICA Čitanje Poslanice bl. Pavla apostola Solunjanima (I 1, 2—10) — Braćo, uvijek zahvaljujemo Bogu za sve vas, spominjući vas u svojim molitvama, sjećajući se bez prestanka vaše djelotvorne vjere, i truda i ljubavi i postojane nade u našega Gospodina Isusa Krista pred Bogom, našim Ocem, jer znamo, od Boga ljubljena braćo, da ste izabrani. Naše evanđelje nije došlo k vama samo po propovijedanju, nego po snazi odozgo, po djelovanju Duha Svetoga i po potpunom uvjerenju. Znate dobro kakvi smo bili među vama radi vas. — Vi ste tako nasljedovali nas i Gospodina, pošto ste primili nauku u velikoj nevolji, s radošću Duha Svetoga, da ste postali uzorom svim vjernicima u Makedoniji i Ahaji, nego se posvuda razglasila vaša vjera u Boga u tolikoj mjeri da ne treba da mi što govorimo. Drugi sami pričaju kakav smo doček imali kod vas i kako ste se od idola obratili k Bogu, da služite živome i pravome Bogu, i da s neba očekujete njegova Sina Isusa, kojega je uskrisio od mrtvih, i koji nas je izbavio od budućega gnjeva.

EVANĐELJE † Slijedi sveto Evanđelje po Mateju (13, 31—35) — U ono vrijeme, reče Isus narodu ovu usporedbu: »Nebesko je kraljevstvo kao zrno gorušice koje čovjek uzme i posije na svojoj njivi. Ono je doduše najmanje od svega sjemena, ali, kad uzraste, veće je od svega povrća te postane stablom tako da dolaze ptice nebeske i stanuju na njegovim granama.« — I drugu usporedbu reče: »Nebesko je kraljevstvo kao kvasac što ga žena uzme i pomiješa s tri mjere brašna, dok sve ne uskisne.« Sve je ovo Isus govorio narodu u usporedbama, i bez usporedaba nije mu govorio, da se ispuni proročanstvo: »Otvorit ću svoja usta u usporedbama i objavit ću što je bilo sakriveno od postanka svijeta.«

PRIKAZNA MOLITVA Ovaj prinos, molimo, Gospodine, neka nas očisti, obnovi, vodi i štiti. Po Gospodinu ...

POPRIČESNA Nebeskom gozbom nasićeni, molimo, Gospodine, da uvijek želimo ono što nam daje pravi život. Po Gospodinu ...

SEDAMDESETNICA

Ove nas tri pretkorizmene nedjelje uvode u korizmu. Njihovi su misni obrasci nastali u teško doba seobe naroda kad su vjernici vapili Bogu za pomoć (ul. i mol.). Bog će uslišati naše molitve ako mi poslušamo njegovu riječ: zove nas na ustrajnu borbu protiv zla u nama i oko nas (Posl.), te da uđemo u vinograd svoje duše i radimo (Ev.). Samo tako ćemo postići neraspadljivi vijenac vječnog života i nagradu koja neće biti svima jednaka.

ULAZNA **Obuzeše me vapaji smrtni, spopadoše me paklene boli. U nevolji svojoj zazvah Gospodina i usliši moj glas iz svetog hrama svojega** — Ps 17. **Ljubit ću te, Gospodine, jakosti moja. Gospodin je moja tvrđava, moje utočište i moj oslobodite1j. — Slava Ocu ... Obuzeše me ...**

SLAVA se ne moli u pretkorizmene nedjelje.

MOLITVA Molitve puka svojega, molimo, Gospodine, milostivo usliši da mi koji s pravom trpimo zbog svojih grijeha, milosrdno budemo spašeni na slavu tvojeg imena. Po Gospodinu ...

POSLANICA Čitanje Poslanice bl. Pavla apostola Korinćanima (I 9, 24—27; 10 1—5) — Braćo, zar ne znate da u trkalištu svi trkači trče, ali samo jedan dobiva nagradu. Trčite tako da je vi odnesete! Svi se natjecatelji uzdržavaju od svega: oni da dobiju raspadljivi vijenac, a mi neraspadljivi. Ja stoga tako trčim, ne kao da nemam cilja; tako dajem udarce, ne kao onaj koji mlati vjetar. Naprotiv, krotim svoje tijelo i činim ga podložnim da ne bih možda, dok drugima propovijedam, sam bio odbačen. — Htio bih da znate, braćo, da su svi naši oci bili pod oblakom; da su svi prešli preko mora; da su svi po Mojsiju kršteni u oblaku i u moru; da su svi jeli isto duhovno jelo i pili isto duhovno piće. Pili su naime od duhovne stijene što ih je pratila, a ta je stijena bio Krist. Ipak mnogi od njih nisu bili Bogu po volji.

IZA POSLANICE **U pravo vrijeme ti si pomoćnik u nevolji. Koji te poznaju uzdaju se u te, jer ne zapuštaš onih koji te traže, Gospodine. Neće siromah biti zaboravljen, strpljivost ubogih neće propasti zauvijek. Ustani, Gospodine, da se ne osili čovjek.**

ZAVLAKA **Iz dubine vapijem k tebi, Gospodine, Gospodine, usliši glas moj. Neka paze uši tvoje na glas molitve moje. Budeš li se grijeha spominjao, Gospodine, Gospodine, tko će opstati? Ali ti daješ pomilovanje, i zbog zakona tvojega čekam te, Gospodine.**

EVANĐELJE † Slijedi sveto Evanđelje po Mateju (20, 1—16) — U ono vrijeme reče Isus svojim učenicima ovu usporedbu: Nebesko je kraljevstvo slično domaćinu koji izađe rano ujutro da najmi radnike za svoj vinograd. Kad se s radnicima pogodio po dinar na dan, posla ih u svoj vinograd. Izađe i oko trećeg sata i vidi druge gdje besposleni stoje na trgu i reče im: »Idite i vi u moj vinograd, i dat ću vam što bude pravo.« Pođu i oni. Ponovo izađe oko šestog i devetog sata i učini isto tako. Izađe i oko jedanaestoga sata i nađe druge gdje stoje te ih upita: »Zašto stojite ovdje čitav dan bez posla?« Oni odgovore: »Nitko nas nije unajmio.« Reče i njima: »Pođite i vi u moj vinograd!« Navečer gospodar vinograda reče svome upravitelju: »Dozovi radnike i daj im plaću od posljednjih do prvih.«

Tako pristupe oni od jedanaestog sata i prime po dinar. Kad su došli na red prvi, mislili su da će dobiti više, ali i oni dobiju po dinar. Kad su primili, počnu mrmljati protiv domaćina prigovarajući: »Ovi su posljednji radili samo jedan sat, a ti si ih izjednačio s nama koji smo podnijeli tegobu dana i žegu.« A on odgovori jednomu od njih: »Prijatelju, ne činim ti krivo. Zar se nisi pogodio sa mnom po dinar? Uzmi svoje i pođi, a ja hoću i ovom posljednjem dati kao i tebi. Zar mi nije slobodno s mojim činiti što hoću? Ili je tvoje oko zavidno, što sam ja dobar?« Tako će posljednji biti prvi, a prvi posljednji; jer je mnogo zvanih, a malo odabranih.

PRIKAZNA **Dobro je slaviti Gospodina i pjevati tvojem imenu, Višnji.**

PRIKAZNA MOLITVA Primi naše darove i molitve, molimo, Gospodine, te nas nebeskim otajstvom očisti i milostivo usliši. Po Gospodinu...

PRIČESNA **Neka sine tvoje lice nad slugom tvojim i spasi me svojim milosrđem. Ne daj, Gospodine, da budem postiđen kad sam zazvao tebe.**

POPRIČESNA Vjernici tvoji, Bože, neka se tvojim darovima učvrste, da ih primajući traže i tražeći ih uvijek primaju. Po Gospodinu...

ŠEZDESETNICA

Na današnji dan su se rimski vjernici sakupljali u crkvi sv. Pavla, stoga ga spominjemo u molitvi i o njemu toliko čujemo u Poslanici. Tako velik junak i od Boga nagrađen bit će i naš moćan zagovornik. U pjesmama opet vapijemo za pomoć. Usporedba sa sjemenom nastavlja misao Evanđelja prošle nedjelje. Sjeme je Božja riječ koju slušamo i Božje tijelo koje primamo u sv. Pričesti. U jednom je i drugom slučaju sjeme najsavršenije, ali je ovisno od naše duše koji će plod donijeti.

ULAZNA **Ustani, zašto spavaš, Gospodine? Probudi se, ne odbaci nas zauvijek! Zašto odvraćaš svoje lice, zaboravljaš našu nevolju? Za zemlju prianja naše tijelo. Ustani, Gospodine, pomozi nam, izbavi nas. — Ps 43. Bože, na vlastite smo uši čuli, oci su nam naši pripovijedali. — Slava Ocu... Ustani...**

MOLITVA Bože, koji vidiš da se ne pouzdajemo ni u jedno svoje djelo, podaj milostivo, da nas od svih nezgoda brani zaštita učitelja naroda. Po Gospodinu...

POSLANICA Čitanje Poslanice bl. Pavla apostola Korinćanima (II 11, 19—33; 12, 1—9) — Braćo, vi rado podnosite bezumne budući da ste sami mudri. Dà, podnosite ako vas zarobljuju, ako vas izjedaju, ako otimaju što je vaše, ako s vama postupaju s prezirom, ako vas udaraju po obrazu. Moram priznati postiđen, da sam u tome i sam bio slab. Međutim, čime se neki ponose (kažem kao nepametan) time se ponosim i ja: Jesu li oni Židovi? I ja sam. Jesu li Izraelci? I ja sam. Jesu li potomci Abrahamovi? I ja sam. Jesu li sluge Kristove? (Govorim kao bezuman): Ja sam još više. I to stoga, što sam se više trudio, što sam više bio preko mjere bijen, što sam često bio u smrtnoj pogibli. Od Židova sam primio pet puta po tridest i devet udaraca. Triput sam šiban, jedanput kamenovan, triput sam doživio brodolom, dan i noć topio sam se na dubokom moru. Na putovanjima bio sam često u pogiblima od rijeka, u pogiblima od razbojnika, u pogiblima od sunarodnjaka, u pogiblima od pogana, u pogiblima u gradu, u pogiblima u pustinji, u pogiblima na moru, u pogiblima od lažne braće; u trudu i muci, u čestom nespavanju, u gladu i žeđi, u čestom postu, u zimi i golotinji. Pored svih vanjskih nevolja tu je svakodnevni posao: briga za sve crkve. Tko je slab, a ja da ne trpim? Tko trpi sablazan, a da mene to ne raspaljuje? — Ako se treba hvaliti, hvalit ću se svojim slabostima. Bog i Otac našega Gospodina Isusa Krista, koji je blagoslovljen uvijek, zna da ne lažem. U Damasku je namjesnik kralja Arete stražom čuvao grad da me uhvati. I u košari me spustiše kroz prozor preko zidina, i tako izbjegoh iz njegovih ruku. — Ali, ako se treba hvaliti, što doduše ne koristi, prijeći ću na Gospodnja ukazanja i objave. Poznajem čovjeka u Kristu koji je prije četrnaest godina bio uznesen do trećega neba (da li u tijelu, ne znam, da li izvan tijela, ne znam — Bog zna). I znam da je taj čovjek bio uznesen u raj (da li u tijelu ili izvan tijela, ne znam — Bog zna) i da je čuo otajstvene riječi koje čovjeku nije dopušteno govoriti. Time ću se hvaliti, a neću se hvaliti sobom, osim svojim slabostima.

Doista, kad bih se htio hvaliti, ne bih bio bezuman, jer bih govorio istinu. Ali ostavljam to, da me tko ne bi više cijenio nego što vidi na meni ili čuje od mene. Da se pak ne bih uzoholio zbog uzvišenosti objava, postavljen je u moje tijelo žalac, glasnik sotone, da me muči. Zato sam triput molio Gospodina da otiđe od mene. Ali mi odgovori: »Dovoljna ti je moja milost, jer se jakost savršeno očituje u slabostima.« Zato ću se vrlo rado hvaliti svojim slabostima, da se u meni nastani Kristova jakost.

IZA POSLANICE **Neka znadu narodi da ti je ime Bog i da si ti jedini Višnji nad svom zemljom. Bože moj, zavitlaj ih u vrtlog, neka budu kao slamka na vjetru.**

ZAVLAKA **Potresao si, Gospodine, zemlju i ona se rastvorila. Zacijeli njezine pukotine, jer se ruši. Neka pobjegnu tvoji izabranici od strelice i luka, neka se izbave.**

EVANĐELJE † Slijedi sveto Evanđelje po Luki (8, 4—15) — U ono vrijeme, kad se skupilo veliko mnoštvo svijeta, i kad su došli k Isusu iz gradova, reče im u usporedbi: »Iziđe sijač, da sije svoje sjeme. I kad je sijao, jedno padne kraj puta, bi pogaženo i nebeske ga ptice pozobaše. Drugo padne na kamen, i kad je niklo, osuši se, jer nije imalo vlage. Drugo padne među trnje, a trnje, što je raslo skupa s njim, uguši ga. Drugo padne na dobru zemlju, iznikne i donese stostruki plod.« Kad je to rekao, poviče: »Tko ima uši da čuje, neka čuje!« — Na to ga zapitaju njegovi učenici: »Što znači ta usporedba?« On im odgovori: »Vama je dano da razumijete tajne Božjega kraljevstva, a drugima se iznose u usporedbama, da gledajući ne vide i slušajući ne razumiju. Ova usporedba znači: Sjeme je Božja riječ. Sjeme koje padne kraj puta, to su oni koji čuju riječ, ali dođe đavao i odnese riječ iz njihova srca, da ne vjeruju i da se ne spase. Sjeme koje padne na kamen, to su oni koji radosno primaju riječ dok je slušaju, ali nemaju korijena, pa neko vrijeme vjeruju, a u vrijeme kušnje otpadnu. Sjeme koje padne među trnje, to su oni koji su čuli, ali ih guše brige, bogatstvo i naslade života, i oni

ne donose ploda. A sjeme koje padne na dobru zemlju, to su oni koji čuju riječ te je čuvaju u dobru i plemenitu srcu, ustraju i donose plod.«

PRIKAZNA **Da vjerno koračam tvojim stazama, da ne posrnem u svojem hodu. Prigni svoje uho i usliši moje riječi. Pokaži divno svoje milosrđe, Gospodine, koji spasavaš one što se uzdaju u te.**

PRIKAZNA MOLITVA Žrtva prinesena tebi, Gospodine, neka nas vazda oživljuje i brani. Po Gospodinu ...

PRIČESNA **Pristupit ću k Božjem žrtveniku, k Bogu koji razveseljuje moju mladost.**

POPRIČESNA Smjerno te molimo, svemoćni Bože, podaj da ti svetim životom služe oni koje krijepiš svojim otajstvima. Po Gospodinu ...

PEDESETNICA

»Slijepac je rod ljudski koji ne zna za sjaj svjetlosti odozgo i tako trpi tamu svoje osude. A kad ga rasvijetli prisutnost njegova Otkupitelja, onda vidi, veseli se nutarnjem rasvjetljenju i dobrim djelima upravlja korake na put života« (sv. Grgur). Svjesni toga molimo da nas Bog oslobodi grijeha (ul. mol., prik. mol.). A i mnoštvo grijeha pokriva prava ljubav, pa nam je sv. Pavao toliko hvali i preporučuje (Posl.). Crkva nam s Isusom (Ev.) naviješta Isusovu muku i uskrsnuće. On je tim dokazao svoju ljubav prema nama, a mi ćemo na nju odvratiti pouzdanom vjerom u nj koja će nas dovesti do blagovanja njegova presv. tijela (prič. i popr.).

ULAZNA **Budi mi, Bože, zaštitnik i utočište i spasi me, jer ti si moja jakost i moja tvrđa. Zbog imena svoga vodi me i hrani me.** — Ps 30. **U tebe se, Gospodine, uzdam, ne daj da se razočaram ikada. U svojoj pravednosti izbavi me i spasi me. — Slava Ocu ... Budi mi ...**

MOLITVA Molitve naše molimo, Gospodine, milostivo usliši i pošto nas odriješiš od grijeha, od svake nas nesreće čuvaj. Po Gospodinu ...

POSLANICA Čitanje Poslanice bl. Pavla apostola Korinćanima (I 13, 1—13) — Braćo, kad bih govorio sve ljudske i anđeoske jezike, a ljubavi ne bih imao, bio bih kao trublja ili praporac što zveči. I kad bih

imao dar proroštva i razumio sve tajne i sve znanosti, i kad bih imao jaku vjeru da bih mogao premještati brda, a ljubavi ne bih imao, bio bih ništa. I kad bih sav svoj imetak razdijelio siromasima i svoje tijelo predao da se sažeže, a ljubavi ne bih imao, ništa mi ne bi koristilo. — Ljubav je strpljiva, ljubav je dobrostiva, ljubav ne zavidi, ne hvali se, ne uznosi se, ne teži za čašću, ne traži svoje, ne uznemiruje se, ne smišlja zla, ne veseli se nepravdi, a raduje se istini. Sve podnosi, sve vjeruje, svemu se nada, sve trpi. — Ljubav nikad ne prestaje, a proroštva će prestati, jezici će umuknuti, znanja će nestati, jer znamo i prorokujemo nepotpuno. A kada dođe ono što je savršeno, prestat će ono što je nepotpuno. Kad sam bio dijete, govorio sam kao dijete, osjećao sam kao dijete, mislio sam kao dijete. A kad sam odrastao, odbacio sam ono što je bilo djetinje. Sada gledamo kao u ogledalu, nejasno, a tada ćemo gledati neposredno. Sada spoznajem nepotpuno, a onda ću spoznati kao što sam i spoznat. Sad ostaje ovo troje: vjera, ufanje i ljubav, ali najveća je među njima ljubav.

IZA POSLANICE **Ti si Bog i samo ti činiš čudesa. Objavio si narodima svoju moć. Desnicom svojom izbavio si svoj narod, sinove Izraelove i Josipove.**

ZAVLAKA **Kličite Bogu, svi narodi, služite radosno Gospodinu. Kličući stupite pred njegovo lice. Znajte, Gospodin, on je Bog. On nas je stvorio, a ne mi. Mi smo njegov narod i ovce njegove paše.**

EVANĐELJE † Slijedi sveto Evanđelje po Luki (18, 31—43) — U ono vrijeme uze Isus sa sobom dvanaestoricu i reče im: »Evo idemo u Jeruzalem, i izvršit će se sve što su proroci napisali o Sinu Čovječjemu: Bit će predan poganima koji će ga izrugati, bičevati i pljuvati. A kad ga izbičuju, ubit će ga. Ali će treći dan uskrsnuti.« A oni od toga ništa nisu razumjeli. Taj im je govor bio neshvatljiv, te nisu razumjeli što im je govorio. — Kad je Isus bio blizu Jerihona, sjedio je kraj puta neki slijepac i prosio. Kad začuje kako prolazi narod, upita: »Što je to?« Odgovore mu da prolazi Isus Nazarećanin. On tada počne vikati: »Isuse, sine Davidov, smiluj mi se!« Oni koji su išli sprijeda, opominjali su ga neka šuti. Ali je on još jače vikao: »Sine Davidov, smiluj mi se!« Isus se zaustavi, zapovjedi da dovedu slijepca. A kad mu se približio, upita ga Isus: »Što hoćeš da ti učinim« On odgovori: »Gospodine, da progledam.« Isus mu reče: »Progledaj, vjera te je tvoja spasila.« On odmah progleda i pođe za njim veličajući Boga. I videći to sav je narod hvalio Boga.

PRIKAZNA **Blagoslovljen si, Gospodine, nauči me svojim naredbama. Svojim usnama naviještam sve odluke tvojih usta.**

PRIKAZNA MOLITVA Molimo, Gospodine, da ovaj žrtveni dar izbriše naša zlodjela te da dušu i tijelo tvojih podložnika posveti za svetkovanje žrtve. Po Gospodinu...

PRIČESNA **Jeli su i obilno se nasitili, njihovu je želju ispunio Gospodin. Nisu se razočarali u svojoj čežnji.**

POPRIČESNA Molimo, svemogući Bože, da nas nebeska hrana koju smo primili utvrdi protiv svih nesreća. Po Gospodinu...

»Pokora korizmenog vremena treba da bude ne samo nutarnja i pojedinačna već također vanjska i društvena. A pokorničku praksu treba promicati prema mogućnostima našeg vremena i raznih krajeva i prema prilikama vjernika.«
(Vatikanski sabor)

PEPELNICA

Dobro započeti znači obaviti pola posla. Nađi, kršćanine, jutros ili večeras vremena, stupi u crkvu, uvrsti se među pokornike i sveto započni korizmu. Doći će smrt. Ne znamo kada, ali sigurno. Tko bi htio da ga zateče u grijehu? Koliko nam smetaju naši grijesi toliko veće neka bude naše pouzdanje u Božje milosrđe. Jedno i drugo raspoloženje izražavaju promjenljivi dijelovi današnje Mise.

Usliši nas Gospodine, jer je blago milosrđe tvoje. Po velikom smilovanju svojem pogledaj na nas, Gospodine. Ps 68. **Spasi me, Bože, jer dođoše vode sve do duše moje. — Slava Ocu... Usliši nas Gospodine...**

Gospodin s vama. — **I s duhom tvojim.**

Pomolimo se. Svemogući vječni Bože, oprosti pokajanim, smiluj se onima koji te zazivaju. Dostoj se poslati svetog anđela svoga s nebesa, da blagoslovi i posveti ovaj pepeo, da bude lijek spasonosan svima, koji ponizno zazivlju Ime sveto tvoje i koji priznavajući svoje opačine, sebe okrivljuju, i pred licem tvoje božanstvene blagosti svoja zlodjela oplakuju, ili prose smjerno i postojano pravednu milost tvoju. Podaj po zazivanju presvetog Imena tvoga da koji god njime budu posuti, prime to na oproštenje svojih grijeha, na zdravlje tijela i obranu duše. Po Kristu Gospodinu našemu **Amen.**

Kada misnik stavlja pepeo na glavu govori:

Spomeni se, čovječe, da si prah i da ćeš se u prah obratiti.

Kroz to vrijeme se pjeva:

ANTIFONA

Promijenimo življenje u pepelu i kostrijeti. Postimo i plačimo pred Gospodinom, jer je milostiv veoma, te će nam otpustiti grijehe naše Bog naš.

ANTIFONA

Između trijema i oltara neka plaču svećenici, službenici Gospodnji, i neka govore: Prosti, Gospodine, prosti puku svome. I ne zatvaraj usta onih koji ti pjevaju, Gospodine.

ODGOVOR

Ispravimo na bolje što u neznanju sagriješismo da ne bismo nenadno zatečeni danom smrti tražili vremena za pokoru i ne našli ga. Pogledaj, Gospodine, i smiluj se jer sagriješismo tebi. — Ps 78. **Pomozi nam, Bože, Spasitelju naš i radi slave imena svoga, Gospodine, izbavi nas. — Pogledaj, Gospodine, i smiluj se, jer sagriješismo tebi. Slava Ocu ... Pogledaj ...**

Završi se molitvom:

Gospodin s vama. — **I s duhom tvojim.**

Pomolimo se. Dopusti nam, Gospodine, da kršćansko vojevanje započnemo svetim postom, da se mi, koji se imamo boriti protiv duhovnim zloćama, oboružamo oružjem pokore. Po Kristu Gospodinu našemu. **Amen.**

SVETA MISA

ULAZNA **Svima se smiluješ, Gospodine, i ne mrziš ni jedan svoj stvor. Ne gledaš na grijehe ljudi, ako čine pokoru, i praštaš im, jer si ti Gospodin Bog naš.** — Ps 56. **Smiluj mi se, Bože, smiluj mi se. U te se ufa moja duša. — Slava Ocu ... Svima se smiluješ ...**

MOLITVA Podaj, Gospodine, svojim vjernicima da časne svetkovine posta i započnu prikladnom pobožnošću i da ih s postojanom odanošću dovrše. Po Gospodinu ...

POSLANICA Čitanje proroka Joela (2, 12—19 — Ovo govori Gospodin: Obratite se k meni svim svojim srcem u postu, plaču i tugi. Razderite svoja srca, a ne svoje haljine i obratite se Bogu, svojem Gospodinu, jer je on dobrostiv, milosrdan, ustrpljiv, bogat milosrđem i oprašta zloće. Tko zna, neće li se obratiti i oprostiti, pa će za sobom ostaviti blagoslov za žrtvu i prinos Bogu, vašem Gospodinu. — Trubljom sa Siona oglasite, odredite post, skupite narod, posvetite skup, saberite starce, pozovite djecu i dojenčad. Neka zaručnik iziđe iz svoje sobe i zaručnica iz svoje odaje. Svećenici i Gospodnje sluge neka između žrtvenika i trijema plaču i zazivaju: »Oprosti, Gospodine, oprosti svojemu narodu i ne dopusti da se tvojemu nasljedstvu izruguju i da nad njim vladaju nevjernici! Zašto da bezbošci govore: »Pa gdje je njihov Bog?« Gospodin je revnovao za svoju zemlju i oprostio svojem narodu. I Gospodin je rekao svojem narodu: »Evo, poslat ću vam žita i vina i ulja. Bit ćete siti, a vas samih neću predati nevjernicima da vas sramote«, to tvrdi svemogući Gospodin.

IZA POSLANICE **Smiluj mi se, Bože, smiluj mi se. U te se ufa moja duša. Poslao je pomoć s neba i spasio me, osramotio je one koji me gaze.**

ZAVLAKA **Gospodine, ne uzvrati nam prema našim grijesima koje smo učinili, niti prema našim krivicama. Gospodine, ne sjećaj se naših starih zloća, brzo neka nam dođe ususret tvoje milosrđe, jer postadosmo vrlo bijedni. Pomozi nam, Bože Spasitelju naš, i radi slave svojeg imena izbavi nas, Gospodine. Imaj samilosti s našim grijesima radi imena svojega.**

EVANĐELJE † Slijedi sveto Evanđelje po Mateju (6, 16—21) — U ono vrijeme reče Isus svojim učenicima: »Kad postite, nemojte biti žalosni kao licemjeri koji nagrđuju svoje obraze, da se pokažu pred ljudima kako poste. Zaista vam kažem, da su oni već primili svoju plaću. A kad ti postiš, namaži svoju glavu i operi svoje lice da te ljudi ne vide kako postiš, nego Otac tvoj koji je nevidljiv. I nagradit će te tvoj Otac koji vidi i sakrivene stvari. — Ne skupljajte blaga na zemlji, gdje izgriza moljac i rđa, i gdje potkopavaju lopovi. Nego sabirajte blago na nebu, gdje ne izgriza ni rđa ni moljac i gdje lopovi ne potkopavaju ni kradu. Gdje je tvoje blago ondje je i tvoje srce.«

PRIKAZNA **Slavit ću te, Gospodine, jer si me uzeo k sebi. Nisi dao da neprijatelj slavi pobjedu nada mnom. Gospodine, zavapio sam k tebi i ozdravio si me.**

PRIKAZNA MOLITVA Daj, molimo, Gospodine, da se dostojno pripravimo za prinos ovih darova kojima slavimo početak ovoga otajstvenog vremena. Po Gospodinu ...

PRIČESNA **Tko razmatra danju i noću o Gospodnjem zakonu taj će plod svoj dati u pravo vrijeme.**

POPRIČESNA Primljena otajstva, Gospodine, neka nam budu u pomoći, da naš post bude drag tebi, a nama da posluži za lijek. Po Gospodinu ...

MOLITVA NAD NARODOM Pomolimo se. Prignite pred Bogom svoje glave. Pogledaj, Gospodine, milostivo one koji se prigibaju pred tvojim veličanstvom, da ih okrijepljene božanskim darom uvijek hrani pomoć nebeska. Po Gospodinu ...

Četvrtak iza Pepelnice

ULAZNA **Dok sam zazivao Gospodina, uslišio je moj glas protiv onih koji mi se približuju. Ponizio ih je on koji je prije vjekova i ostaje u vijeke. Baci na Gospodina svoju brigu i on će te ishraniti.** — Ps 67. **Usliši, Bože, molitvu moju i ne prezri prošnju moju, pogledaj na me i usliši me. — Slava Ocu ... — Dok sam zazivao ...**

MOLITVA Bože, koga grijeh vrijeđa a pokora ublažuje, pogledaj milostivo ponizne molbe puka svoga i odvrati bičeve srdžbe svoje koje za grijehe svoje zaslužujemo. Po Gospodinu ...

POSLANICA Čitanje proroka Izaije (38, 1—6) — U one dane Ezekija se razboli na smrt, i k njemu dođe Amosov sin prorok Izaija i reče mu: »Gospodin ti kaže da urediš svoje račune, jer ćeš umrijeti i nećeš živjeti.« Ezekija se okrene k zidu, pomoli se Gospodinu i reče: »Molim te, Gospodine, sjeti se da sam ti bio vjeran i živio čista srca i da sam pred tobom činio što je dobro.« I udari Ezekija u gorki plač. Tada dođe Gospodin i zapovjedi Izaiji: »Idi i reci Ezekiji: Ovo govori Gospodin Bog tvojeg oca Davida: Čuo sam tvoju molitvu i vidio svoje suze. Evo, dat ću tvom životu petnaest godina i izbavit ću tebe i ovaj grad iz ruku asirskoga kralja i ja ću ga obraniti«, govori Gospodin svemogući.

IZA POSLANICE **Prebaci na Gospodina svoju brigu i on će te hraniti. Kad sam zazvao Gospodina, uslišio je moj glas protiv onih koji mi se neprijateljski približuju.**

EVANĐELJE † Slijedi sveto Evanđelje po Mateju (8, 5-13) — U ono vrijeme kad je Isus ušao u Kafarnaum, pristupi k njemu stotnik, zamoli ga i reče: »Gospodine, moj sluga leži kod kuće uzet i teško se muči«. Isus mu reče: »Ja ću doći i izliječit ću ga«. A stotnik odgovori: »Gospodine, nisam dostojan da uđeš pod krov moj, nego samo reci riječ i ozdravit će moj sluga. I ja sam čovjek pod vlašću, i imam pod sobom vojnike, pa kažem jednomu: Idi, — i on ide; i drugome: Dođi, — i on dođe; a svojem slugi: Učini to, — i on učini«. Kad je Isus to čuo, zadivi se i reče pratiocima: »Zaista vam kažem, u Izraelu nisam našao tolike vjere. Kažem vam da će doći mnogi s istoka i sa zapada i sjest će s Abrahamom, Izakom i Jakovom za stol u nebeskom kraljevstvu, a sinovi će kraljevstva biti izbačeni napolje u tamu, gdje će biti plač i škripa zubima«. A stotniku reče: »Idi i neka ti bude kako si vjerovao«. I u taj čas ozdravi sluga.

PRIKAZNA **K tebi, Bože moj, uzdižem svoju dušu, u tebe se uzdam, ne daj da se postidim. Neka mi se ne rugaju neprijatelji, jer se neće smesti nitko od onih koji tebe čekaju.**

PRIKAZNA MOLITVA Umilostivljen pogledaj, molimo, Gospodine, na ove žrtve, da koriste i našoj pobožnosti i spasenju. Po Gospodinu...

PRIČESNA **Primat ćeš prave žrtve, prinose i paljenice na oltar svoj, Gospodine.**

POPRIČESNA Pošto smo primili blagoslov nebeskog dara ponizno te molimo, svemogući Bože, da nam ovo bude sredstvo otajstva i spasenja. Po Gospodinu...

MOLITVA NAD NARODOM Pomolimo se. Prignite pred Bogom glave svoje. — Smiluj se, Gospodine, smiluj se narodu svome, da kažnjen zasluženim bičevima odahne u tvom milosrđu. Po Gospodinu...

Petak iza Pepelnice

ULAZNA **Gospodin me je čuo i smilovao se meni, Gospodin je postao moj pomoćnik. — Ps 29. Veličat ću te, Gospodine, jer si me odabrao, nisi dao da se moji neprijatelji raduju nada mnom. — Slava Ocu... — Gospodin...**

MOLITVA Započete postove, molimo, Gospodine, prati dobrostivom blagonaklonošću, da odricanje što ga tjelesno obavljamo možemo izvršivati iskrenim duhom. Po Gospodinu...

POSLANICA Čitanje proroka Izaije (58, 1-9) — Ovo govori Gospodin Bog: »Viči bez prestanka, podigni svoj glas kao trublja i objavi mome narodu njegova bezakonja, a Jakovljevu domu njegove grijehe. Traže me neprestano, žele znati moje namjere. Žele se približiti Bogu kao narod, koji živi po pravdi i ne ostavlja suda svoga Boga, prose od mene pravednu osudu. Zašto smo postili, a ti se na to nisi ni obazreo, i ponizili se, a ti nam toga ne priznaješ? Evo, kada postite, ispunjavate svoju volju i tjerate svoje dužnike. Postite da se prepirete i svađate i teško se tučete pesnicama. Ne postite

više tako da se vaš glas čuje do neba. Zar sam ja odabrao takav post da se čovjek muči čitav dan? Ili da savija svoju glavu kao kotač ili da leži u kostrijeti i u pepelu? Je li to pravi post i Gospodinu ugodan dan? Post je što sam ga ja odabrao ovaj: raskini veze bezbožnosti, odriješi uze što pritištu, potlačenima daj slobodu i skini svaki jaram. Lomi gladnome svoj kruh, siromasima i putnicima daj konak pod svojim krovom, zaodjeni gola, ne prezri svoga brata. Tada će tvoje svjetlo sinuti kao zora, brzo će ti se povratiti zdravlje. Tvoja će pravda ići pred tobom i obujmit će te Gospodnja slava. Zazivat ćeš, i Gospodin će uslišati, vapit ćeš, i odgovorit će: Evo me, ja sam milosrdni Gospodin Bog tvoj!«

IZA POSLANICE **Jedno samo molim od Gospodina, samo ovo tražim: da stanujem u domu Gospodnjem, da gledam ljupkost Gospodnju da se sklonim u sveti hram njegov.**

ZAVLAKA kao na Pepelnicu str. 89.

EVANĐELJE † Slijedi sveto Evanđelje po Mateju (5, 43-48 i 6, 1-4) — U ono vrijeme Isus reče svojim učenicima: »Čuli ste da je rečeno: Ljubi svoga bližnjega, a ne ljubi svoga neprijatelja. A ja vam kažem: Ljubite svoje neprijatelje, činite dobro onima koji vas mrze i molite se za one koji vas progone i kleveću, da budete prava djeca svoga nebeskog Oca koji daje da njegovo sunce izlazi nad zlima i dobrima i pada kiša pravednima i nepravednima. Ako ljubite one koji vas ljube, kakvu ćete imati plaću? Zar to ne čine tako i carinici? Ako pozdravljate samo svoju braću, što posebno činite? Ne rade li to i nevjernici? Budite, dakle, savršeni kao što je savršen vaš nebeski Otac. Pazite da svojih dobrih djela ne činite pred ljudima, da vas oni vide, jer nećete imati plaće kod svoga nebeskog Oca. Tako i kad dijeliš milostinju, ne trubi pred sobom kao što to čine licemjeri po zbornicama i na ulicama, da ih ljudi časte. Zaista vam kažem, oni su već primili svoju plaću. A kad ti dijeliš milostinju, neka ti ne zna ljevica, što ti radi desnica, tako da tvoja milostinja bude tajna, a uzvratit će ti tvoj Otac koji vidi u tajnosti.«

PRIKAZNA **Oživi me, Gospodine, po riječi tvojoj, utisni mi u srce naredbe svoje.**

PRIKAZNA MOLITVA Podaj, molimo, Gospodine, da žrtva korizmenog posta koju prikazujemo učini i naše duše tebi milima i udijeli nam sposobnost spremnijeg odricanja. Po Gospodinu...

PRIČESNA **Služite Gospodinu u strahopočitanju, kličite mu u predanju duše, prihvatite njegovu nauku da ne skrenete s pravog puta.**

POPRIČESNA Ulij nam, Gospodine, Duh ljubavi svoje, da nas koje si nahranio jednim nebeskim kruhom učiniš jednodušnima po svojoj očinskoj dobroti. Po Gospodinu... u jedinstvu s istim...

MOLITVA NAD NARODOM Pomolimo se. Prignite pred Bogom glave svoje. — Brani, Gospodine, svoj narod i milostivo ga očisti od svih grijeha, jer mu neće naškoditi nikakva protivština ako njim ne vlada nikakva opačina. Po Gospodinu...

Subota iza Pepelnice

ULAZNA, IZA POSLANICE, (Zavlaka se izostavlja), PRIKAZNA I PRIČESNA kao jučer str. 92.

MOLITVA Milostiv budi, Gospodine, našim molitvama i daj da ovaj svečani post koji je spasonosno ustanovljen za zdravlje duše i tijela izvršujemo odanom pokornošću. Po Gospodinu...

POSLANICA Čitanje proroka Izaije (58, 9-14) — Ovo govori Gospodin Bog: »Ako zbaciš sa sebe okove, prestaneš pružati prst i govoriti zlo, pa otvoriš svoje srce gladnome i nasitiš nevoljnika, zasjat će i u mraku tvoje svjetlo, nestat će tame i bit će kao podne. Gospodin će ti osigurati trajan mir, prosvijetlit će ti dušu i okrijepiti tvoje kosti, bit ćeš kao natopljen vrt i kao izvor kojemu ne ponestaje vode. Po pustim mjestima podizat ćeš zgrade, utvrdit ćeš temelje do posljednjih naraštaja koji će te zvati da si graditelj ograda i donosilac mira na putovima. Ako ne oskvrneš subote i ne

sagriješiš u dan meni posvećen, i ako budeš poštovao subotu kao dan radosti i posvećen na Gospodnju slavu i ako ga budeš cijenio i ne budeš zašao na krive putove, te ne budeš vršio svoje volje i ne budeš govorio zla, Gospodin će biti tvoja slast i uzvisit će te nad zemaljske veličine i obdarit će te baštinom tvog oca Jakova«. Gospodin je to rekao.

EVANĐELJE † Slijedi sveto Evanđelje po Marku (6, 47-56) — U ono vrijeme kad se spustila večer, lađa je bila na pučini, a sam je Isus bio na kopnu. Tad vidje kako se njegovi učenici muče veslajući jer je puhao protivan vjetar. Oko četvrte ure idući po moru dođe do njih i htjede ih mimoići. A kad ga oni opaze, da hoda po moru, pomisliše da je sablast i povikaše, jer ga svi vidješe i preplašiše se. On im odmah prozbori i reče: »Smirite se, nemojte se bojati!« Tada uđe k njima u lađu, i vjetar prestane. Oni su se to više začudili, jer još nisu bili shvatili čuda s kruhom. Njihovo je srce bilo zaslijepljeno. Kad su preplovili more, pristanu u zemlji Genezaret. A kad su izašli iz lađe, ljudi ga prepoznaše, pa prođu onim krajevima i gdje su čuli da je on, donosili su na ležajima bolesnike. I u koje je god selo, grad ili naselje ulazio, postavljali su bolesnike na putove i molili ga da se dotaknu barem okrajka njegove haljine, te su ozdravljali svi koji su ga se dotakli.

PRIKAZNA MOLITVA Primi, Gospodine, žrtvu kojom si se blagonaklono htio pomiriti, i daj nam molimo te, da očišćeni njezinim djelovanjem prinesemo tebi prijatan osjećaj svoje duše. Po Gospodinu...

POPRIČESNA Nahranjeni darom nebeskog života, molimo, Gospodine, da nam ono što nam je u sadašnjem životu tajna, bude pomoć za vječnost. Po Gospodinu...

MOLITVA NAD NARODOM Pomolimo se. Prignite pred Bogom glave svoje. — Učvrstili se, Gospodine, tvoji vjerni po tvojim darovima, da ih dok primaju traže i dok ih traže primaju bez prestanka. Po Gospodinu...

KORIZMA — NAPASTOVANJE
Buvinova vrata, detalj — Split

I NEDJELJA KORIZME

Doba korizme znači u prvom redu doba obraćenja. A to nije moguće bez teške borbe. Stoga je danas u Misi toliko upotrebljen Ps. 90. koji govori o našoj borbi i o Božjoj zaštiti. To je i predmet Poslanice, pogotovo Evanđelja. Kad je Krist, naša Glava, pobijedio sotonu za sebe, treba da još izvojšti pobjedu u svojim udovima, u meni. Samo onda ću imati dio u tajni spasenja (poprič.). Ako sveto korizmeno vrijeme dobro počnem, trebat će dosta napora da ustrajem. A što ako bezbrižno počnem?

ULAZNA **Zazvat će me i ja ću ga uslišiti; izbavit ću ga i proslaviti; dat ću mu da dugo živi.** — Ps. 90. **Tko stanuje pod okriljem Svevišnjega, prebivat će pod zaštitom Boga nebeskoga. — Slava Ocu... Zazvat će me...**

SLAVA se u korizmenim nedjeljama ne moli.

MOLITVA Bože, koji svake godine čistiš svoju Crkvu četrdesetdnevnim postom, podaj svojoj obitelji da izvršuje dobrim djelima ono što nastoji od tebe dobiti odricanjem. Po Gospodinu...

POSLANICA Čitanje Poslanice bl. Pavla apostola Korinćanima (II 6, 1-10) — Braćo, opominjemo vas da ne primate uzalud Božje milosti. Jer on govori: »Uslišio sam te u pravo vrijeme i pomogao ti u dan spasenja«. Evo, sad je pravo vrijeme, sad je dan spasenja! — Nikomu ni u čemu ne davajmo sablazni da se ne bi kudila naša služba, nego se u svemu vladajmo kao Božje sluge: s mnogo strpljivosti u nevoljama, u

tjeskobama, pod udarcima, u tamnicama, u bunama, u naporima, u bdjenjima, u postovima; čistoćom, znanjem, velikodušnošću, blagošću, Duhom Svetim, iskrenom ljubavlju, riječju istine, Božjom silom, oružjem pravde za napad i obranu; u slavi i sramoti, na zlu i dobru glasu. — Drže nas za zavodnike, a mi smo ljubitelji istine; za nepoznate, a poznaju nas; kao da umiremo, a mi evo živimo; za kažnjene, a ipak nismo predani smrti; za tužne, a mi smo uvijek veseli; za siromahe, a mi obogaćujemo mnoge; za ljude bez igdje ičega, a mi imamo sve.

IZA POSLANICE **Svojim je anđelima zapovjedio za tebe da te čuvaju na svim tvojim putovima. Oni će te nositi na rukama da ne udariš o kamen svojom nogom.**

ZAVLAKA **Tko stanuje pod okriljem Svevišnjega prebivat će pod zaštitom Boga nebeskoga. Kazat će Gospodinu: »Ti si mi zaštitnik i utočište, moj Bog u kojega se uzdam«. Jer me je on izbavio od zamke lovaca i od oštre riječi. Svojim će te plećima zakloniti, pod njegovim ćeš krilima naći utočište. Kao štitom okružit će te njegova vjernost, nećeš se bojati noćnog straha, ni strijele koja leti danju, ni nezgode koja ide po mraku, ni nasrtaja neprijatelja usred dana. Kraj tebe će pasti tisuća i deset tisuća s tvoje desne, ali se tebi neće približiti, jer je svojim anđelima zapovjedio za tebe da te čuvaju na svim tvojim putovima. Na rukama će te nositi da ne udariš o kamen svojom nogom. Hodat ćeš po zmiji i poskoku i zgazit ćeš lava i zmaja. »Jer se u mene uzdao, oslobodit ću ga. Zaklonit ću ga, jer je poznao moje ime. Zazvat će me i ja ću ga uslišiti. Bit ću uz njega u nevolji. Izbavit ću ga i proslaviti. Dat ću mu da dugo živi i pokazat ću mu svoje spasenje.«**

EVANĐELJE † Slijedi sveto Evanđelje po Mateju (4, 1—11) — U ono vrijeme Duh odvede Isusa u pustinju, da ga iskuša đavao. I kad je postio četrdeset dana i četrdeset noći, napokon ogladnje. Tada mu pristupi napasnik i reče: »Ako si Božji Sin, reci da ovo kamenje postane kruh« On odgovori: »Pisano je: Ne živi čovjek samo o kruhu, nego o svakoj riječi koja izlazi iz Božjih usta.« — Zatim ga đavao odvede u

sveti grad i postavi ga na vrh hrama i reče mu: «Ako si Božji Sin, baci se dolje, jer je pisano: Svojim je anđelima zapovjedio za tebe da te nose na svojim rukama, da ne udariš o kamen svojom nogom«. Isus mu reče: »Ali je također pisano: Ne kušaj Gospodina, svoga Boga.« — Još ga odvede đavao na vrlo visoku goru, odakle mu pokaže sva kraljevstva svijeta i njihovu slavu pa mu reče: »Sve ću ti ovo dati, ako padneš ničice i meni se pokloniš.« Tada mu reče Isus: »Odlazi, sotono! Pisano je: Klanjaj se Gospodinu, svomu Bogu, i njemu jedinom služi«. Tada ga ostavi đavao. I gle, došli su anđeli te mu služahu.

PRIKAZNA **Gospodin će te zakloniti svojim plećima i pod njegovim ćeš krilima naći utočište. Kao štitom okružit će te njegova vjernost.**

PRIKAZNA MOLITVA Svečano ti, Gospodine, prinosimo žrtvu korizmenog početka i molimo te da se ustezanjem od tjelesne hrane uzdržimo i od štetnih naslada. Po Gospodinu . . .

PRIČESNA **Gospodin će te zakloniti svojim plećima i pod njegovim ćeš krilima naći utočište. Kao štitom okružit će te njegova vjernost.**

POPRIČESNA Sveto žrtvovanje tvojeg otajstva, Gospodine, neka nas obnovi, i da očišćeni od starih mana zavrijedimo dobiti dio u tajni spasenja. Po Gospodinu . .

Ponedjeljak iza I. kor. nedj.

ULAZNA **Kao što su oči slugu uprte u ruke gospodara njihovih, tako su naše oči uprte u Gospodina Boga našega dok nam se ne smiluje. Smiluj nam se, Gospodine, smiluj nam se!** — Ps 122. **Podižem oči svoje k tebi koji stanuješ na nebesima. — Slava Ocu . . . Kao što su . . .**

MOLITVA Obrati nas, Bože, spasitelju naš, i da nam bude od koristi korizmeni post, pouči naše duše nebeskim naukama. Po Gospodinu . . .

POSLANICA Čitanje proroka Ezekijela (34,11—16) Ovo govori Gospodin Bog: »Evo, ja ću sam potražiti svoje ovce i pohoditi ih. Kao što pastir obilazi svoje stado, kad je kraj svojih rastrkalih ovaca, tako ću i ja bdjeti nad svojim ovcama i udaljit ću ih od mjesta, kuda su se bile rastrkale za oblačnih i maglovitih dana. Izvest ću ih iz stranih naroda, skupit ću ih iz svih krajeva zemlje i uvesti ih u njihovu zemlju i pustit ću ih da pasu po izraelskim gorama, pokraj potoka po svim naseljima. Dat ću da pasu na dobrim pašnjacima, a pašnjaci će im biti na izraelskim gorama, tu će plandovati po zelenoj travi i pasti na dobrim pašnjacima izraelskih gora. Ja ću pasti svoje ovce i pustit ću ih da se odmaraju«, govori Gospodin Bog. »Tražit ću zalutale, privesti rastjerane, privezati slomljene, okrijepiti slabe, čuvat ću debele i jake, okrijepiti slabe, sve ću pasti po pravdi«, govori Gospodin svemogući.

IZA POSLANICE **Branitelju naš, pogledaj, Bože, i vidi sluge svoje. Gospodine Bože vojska, čuj molitve slugu svojih.**

ZAVLAKA kao na Pepelnicu str. 89.

EVANĐELJE † Slijedi sveto Evanđelje po Mateju (25, 31—46) — U ono vrijeme reče Isus svojim učenicima: »Kad Sin čovječji dođe sa svim anđelima u svojem sjaju, sjest će na prijestolje svoga veličanstva, i pred njim će se skupiti svi narodi, koje će on razlučiti jedne od drugih, kao što pastir luči ovce od jaraca. Ovce će postaviti sebi s desne, a jarce s lijeve strane. Tada će kralj reći onima s desne strane: Dođite, blagoslovljeni Oca mojega, uđite u kraljevstvo koje vam je pripravljeno od postanka svijeta. Bio sam gladan i nahranili ste me, žedan i napojili ste me, putnik i primili ste me, go i odjenuli ste me, bolestan i posjetili ste me, u tamnici i došli ste k meni. A pravednici će tada upitati: Gospodine, kad smo te vidjeli gladna i dali ti jesti, žedna i dali ti piti? Kad smo te vidjeli kao putnika i primili te, gola i obukli te. Kad smo te vidjeli bolesna ili u tamnici i posjetili te? I kralj će im odgovoriti: Zaista vam kažem, što ste god učinili jednome od moje najmanje braće, meni ste učinili! Tada će reći i onima s lijeve strane: Odlazite od mene, prokleti, u vječni oganj koji je pripravljen đavlu i njegovim anđelima. Bio sam gladan i niste me nahranili, žedan i niste me napojili, putnik i niste me primili, go i niste me obukli, bolestan i u tamnici i niste me posjetili.

Tada će ga i oni upitati: Gospodine, kad smo te vidjeli gladna, ili žedna, ili putnika, ili bolesna, ili u tamnici i nismo ti pritekli u pomoć? A on će im reći: Zaista vam kažem, što niste učinili nekom od ovih najmanjih, meni niste učinili. I ovi će otići u vječne muke, a pravednici u vječni život.«

PRIKAZNA **Dižem oči svoje i promatram divna djela tvoja, Gospodine. Nauči me kako ću upoznati tvoju pravdu, daj mi razum da pravo shvatim zakone tvoje.**

PRIKAZNA MOLITVA Posveti, Gospodine, darove tebi prikazane i očisti nas od ljaga naših grijeha. Po Gospodinu...

PRIČESNA **Zaista vam kažem, što ste god učinili jednome od moje najmanje braće meni ste učinili. Dođite, blagoslovljeni Oca mojega, uđite u kraljevstvo koje vam je pripravljeno od postanka svijeta.**

POPRIČESNA Nahranjeni tvojim spasonosnim darom, ponizno te molimo, da nas obnovi djelovanje onog otajstva koje radosno primamo. Po Gospodinu...

MOLITVA NAD NARODOM Pomolimo se. Prignite pred Bogom glave svoje. — Odriješi, molimo, Gospodine, veze naših grijeha i milostivo odvrati sve što za njih zaslužujemo. Po Gospodinu...

Utorak iza I kor. nedj.

ULAZNA **Gospodine, ti si naše utočište od koljena do koljena, ti si od vijeka do vijeka.** — Ps 89. **Prije nego postadoše gore i nastade zemlja i svijet, od vijeka do vijeka ti si, Bože. — Slava Ocu... — Gospodine...**

MOLITVA Pogledaj, Gospodine, svoju obitelj, i podaj, da naš duh koji se obuzdava mrtvenjem tijela pred tobom blista težnjom za tobom. Po Gospodinu.

POSLANICA Čitanje proroka Izaije (55, 6—11) — U one dane progovori prorok Izaija: »Tražite Gospodina dok se može naći, zazivajte ga dok je blizu. Neka bezbožnik napusti svoj put i koji čini nepravdu svoje misli i obrati se Gospodinu, koji će mu se smilovati, i k našem Bogu, koji sve oprašta. Moje misli nisu vaše misli, niti su vaši putovi moji putovi«, kaže Gospodin. »Nego, koliko je nebo udaljeno od zemlje, toliko su moji putovi daleko od vaših putova i moje misli od vaših misli. I kao što kiša i snijeg pada s neba, te se tamo više ne vraća nego zalijeva zemlju i natapa je i čini da klija i daje sjeme sijaču, a ljudima kruh. Tako će biti i s mojom riječi, što ću je ja izgovoriti; neće se vratiti k meni prazna, nego će postići sve što hoću i sretno izvršiti za što ja pošaljem«, govori Gospodin svemogući.

IZA POSLANICE **Neka se vine molitva moja k tebi, Gospodine, kao tamjan, dizanje ruku mojih kao večernja žrtva.**

EVANĐELJE † Slijedi sveto Evanđelje po Mateju (21, 10—17) — U ono vrijeme kad uđe Isus u Jeruzalem, uskomeša se čitav grad te stane pitati: »Tko je ovaj?« A svijet im odgovori: »Ovo je prorok Isus iz Nazareta u Galileji.« I Isus uđe u Božji hram, istjera sve one koji su u hramu kupovali i prodavali, i isprevrta stolove mjenjačima novca i klupe prodavačima golubova i reče im: »Pisano je: Moj dom je dom molitve, a vi ste ga pretvorili u razbojničku spilju.« Tada mu se u hramu približe slijepi i hromi a on ih ozdravi. A svećenički poglavari i književnici videći čudesa, što ih je učinio i djecu, što u hramu kliču: »Hosana, Sinu Davidovu!« rasrdiše se i rekoše mu: »Čuješ li što ovi govore?« Isus im odvrati: »Čujem! Zar niste čitali: Iz usta djece i dojenčadi pribavljaš sebi hvalu?« Tada ih ostavi, krene iz grada u Betaniju i tu prenoći.

PRIKAZNA **Ja se uzdam u tebe, Gospodine; govorim: Ti si Bog moj, u tvojim rukama je sudbina moja.**

PRIKAZNA MOLITVA Ublaži se, molimo, Gospodine, prikaznim darovima i brani nas od svih pogibelji. Po Gospodinu...

PRIČESNA **Kad sam te zazvao, uslišio si me, Bože pravde moje. U tjeskobi si me pomogao. Smiluj mi se, Gospodine, i usliši molitvu moju.**

POPRIČESNA Molimo, svemogući Bože, da zadobijemo učinak onog spasenja kojega smo zalog primili po ovim tajnama. Po Gospodinu . . .

MOLITVA NAD NARODOM Pomolimo se. Prignite pred Bogom glave svoje. — Vinule se k tebi, Gospodine, naše molitve, da od svoje Crkve odagnaš svaku zloću. Po Gospodinu . . .

KORIZMENA KVATRENA SRIJEDA

ULAZNA **Spomeni se, Gospodine, svojih smilovanja i svoga milosrđa koje je odvijeka, da nikad ne zavladaju nad nama naši neprijatelji. Bože Izraelov, izbavi svoj narod od svih njegovih nevolja.** — Ps 24. **K tebi, Gospodine, uzdižem svoju dušu, u tebe se uzdam; ne daj da se postidim. — Slava Ocu . . . — Spomeni se . . .**

Odmah poslije **Gospodine smiluj se:**

MOLITVA Pomolimo se. Prignimo koljena. Ustanite. — Usliši milostivo, molimo, Gospodine, naše molitve i protiv svega što nam se protivi ispruži desnicu svoga veličanstva. Po Gospodinu . . .

ČITANJE Knjige Izlaska (24. 12—18) — U one dane reče Gospodin Mojsiju: »Popni se k meni na goru i ostani ondje. Dat ću ti kamene ploče, zakon i zapovijedi što sam ih napisao, da poučiš sinove Izraelove.« Ustade Mojsije i njegov pomoćnik Jozua. Kad je Mojsije ulazio na Božju goru, reče starješinama: »Počekajte nas ovdje, dok se ne vratimo. Aron i Hur su s vama. Ako se pojavi kakvo pitanje, iznesite ga pred njih.« Kad se Mojsije popeo, oblak je prekrio goru. Slava je Gospodnja prebivala nad Sinajem. Za šest dana prekrivao ga je oblak. Sedmog dana Gospodin iz oblaka progovori Mojsiju. Očima se sinova Izraelovih pokaza slava Gospodnja kao gorući plamen na vrhuncu gore. Uđe Mojsije u oblak i pope se na goru. Ostao je ondje četrdeset dana i četrdeset noći.

IZA ČITANJA **Umnožile su se nevolje mog srca. Iz mojih me tjeskoba izbavi, Gospodine. Pogledaj moju bijedu i moju muku, i oprosti sve moje prestupke.**

Sada se reče **Gospodin s vama.**

MOLITVA Blago pogledaj, molimo, Gospodine, na odanost svoga naroda da se oni koji se odricanjem tjelesno trapе plodom dobroga djela duhovno okrijepe. Po Gospodinu . . .

POSLANICA Čitanje knjige Kraljeva (III, 19, 3—8) — U one dane dođe Ilija u Bersabeju Judinu i ondje ostavi svoga slugu i udalji se sam u pustinju dan hoda. I sjede pod smreku i zaželi umrijeti pa reče: »Dosta mi je svega, Gospodine. Uzmi me, jer nisam bolji od svojih otaca.« Potom legne i zaspi u sjeni smreke. Dođe anđeo Gospodnji, dotakne ga i reče mu: »Ustani i jedi!« Pogleda i kod glave ugleda kruh pečen pod crijepnjom i posudu s vodom. Ilija pojede, popije i ponovo zaspi. Anđeo se Gospodnji vrati, takne ga i reče mu: »Ustani, jedi, jer te još čeka dalek put.« On ustade, blagova, napije se i okrijepljen onim jelom putovao je četrdeset dana i četrdeset noći do Božje gore Horeba.

ZAVLAKA **Iz tjeskoba mojih izbavi me, Gospodine. Pogledaj poniženje moje i muku moju i oprosti sve grijehe moje. Tebi, Gospodine, uzdižem dušu svoju, Bože moj, u tebe se uzdam. Ne daj da se zastidim. Neka mi se ne rugaju neprijatelji moji. Jer se neće smesti nitko koji tebe čeka. Neka se smetu svi oni koji zlo žive.**

EVANĐELJE † Slijedi sveto Evanđelje po Mateju (12,38—50) — U ono vrijeme neki od književnika i farizeja rekoše Isusu: »Učitelju, htjeli bismo vidjeti od tebe koji znak.« On im odgovori: »Znak traži pokvareni i nevjernički naraštaj, ali mu se neće dati drugi znak osim proroka Jone. Kao što je Jona bio tri dana i tri noći u utrobi morske nemani, tako će Sin čovječji ostati u krilu zemlje tri dana i tri noći. Ninivljani će na sudu ustati s ovim naraštajem i osudit će ga, jer su se obratili na Jonino propovijedanje. A, evo, ovdje je veći od Jone! Kraljica će Juga na sudu ustati s ovim naraštajem i osudit će ga, jer je ona došla s kraja zemlje, da čuje Salomonovu mudrost. A ovdje je veći od Salomona! — Kada nečisti duh iziđe iz čovjeka, luta po pustim mjestima tražeći mir, ali ga ne nalazi. Tada pomisli u sebi: Vratit ću se u svoju kuću, odakle sam izišao. Kad dođe, nađe je praznu, pometenu i uređenu.

Ponovo otide i dovede sa sobom sedam drugih duhova, gorih od sebe te uđe i tu se nastani. I tako kasnije onome čovjeku bude gore nego prije. Tako će biti i ovome pokvarenom naraštaju.« — Dok je on još govorio narodu, čekala je vani njegova majka i braća želeći govoriti s njim. Netko mu javi: »Tvoja majka i tvoja braća su vani i čekaju te.« A on zapita onoga koji mu je to javio: »Tko je moja majka i tko su moja braća?« I pruži ruku prema svojim učenicima i reče: »Evo moje majke i moje braće! Tko god vrši volju moga Oca, on je moj brat i sestra i majka.«

PRIKAZNA **Razmišljat ću o tvojim zapovijedima koje veoma ljubim, i svoje ću ruke uzdići k tvojim zapovijedima koje volim.**

PRIKAZNA MOLITVA Prikazujemo ti, Gospodine, pomirbene prinose da i grijehe naše milostivo odriješiš i kolebljiva srca upravljaš. Po Gospodinu...

PRIČESNA **Čuj moj vapaj, pripazi na glas moje molitve, Kralju moj i Bože moj, jer se tebi molim, Gospodine.**

POPRIČESNA Primanjem tvoga otajstva, Gospodine, očistili se od naših tajnih grijeha i oslobodili od neprijateljskih zasjeda. Po Gospodinu...

MOLITVA NAD NARODOM Pomolimo se. Prignite pred Bogom glave svoje. — Obasjaj naše duše, molimo, Gospodine, svjetlom svoga sjaja, da uzmognemo vidjeti što treba činiti i možemo činiti što je pravo. Po Gospodinu...

Četvrtak iza I kor. nedj.

ULAZNA **Slava je i krasota pred licem njegovim, svetost i veličanstvo u svetinji njegovoj.** — Ps 95. **Pjevajte Gospodinu pjesmu novu, pjevaj Gospodinu sva zemljo! — Slava Ocu... — Slava je...**

MOLITVA Blago pogledaj, molimo, Gospodine, na odanost svoga naroda da se oni koji se odricanjem tjelesno trape plodom dobroga djela duhovno okrijepe. Po Gospodinu...

POSLANICA Čitanje proroka Ezekijela (18, 1—9) — U one dane upita me Gospodin: »Zašto vi u izraelskoj zemlji prepričavate kao poslovicu: Naši su oci zobali kiselo grožđe, a sinovima trnu zubi? Jamčim vam da vam to više neće biti poslovica. Evo, sve duše su moje: kao što je moja očeva duša, tako je i sinova. Umrijet će onaj koji sagriješi. Ako je tko pravedan, pa radi po pravu i pravdi, ne jede žrtvovanog, svojih očiju ne upravlja krivim bogovima, ne skvrni žene svojega bližnjega, obdržava propise zakonske čistoće, nikoga ne vrijeđa, vraća dužniku zalog, ništa silom ne otima, gladnome daje svoj zalogaj, odijeva gologa, ne daje na visoke kamate, ne čini nepravde, ljudima nepristrano sudi, živi po mojim zapovijedima, obdržava moj zakon i djeluje po istini, taj će čovjek živjeti«, govori Gospodin svemogući.

IZA POSLANICE **Čuvaj me, Gospodine, kao zjenicu oka; sakrij me pod sjenu svojih krila. Od tvojega lica nek izađe moj sud; tvoje oči vide što je pravo.**

EVANĐELJE † Slijedi sveto Evanđelje po Mateju (15, 21-28) — U ono vrijeme otide Isus iz Galileje, i uputi se prema Tiru i Sidonu. Kananejka iz tog kraja dođe i poviče: »Smiluj mi se, Gospodine, Sine Davidov! Đavao teško muči moju kćer.« A on joj ne odgovori ni riječi. — Približe mu se njegovi učenici i zamole ga: »Daj, otpusti je, viče za nama.« On odgovori: »Poslan sam samo k izgubljenim ovcama doma Izraelova.« Ali ona pristupi bliže, klekne preda nj i zamoli ga: »Gospodine, pomozi mi!« Isus joj reče: »Ne valja uzeti sinovima kruh i baciti ga psićima.« Ona potvrdi: »Da, Gospodine, ali i psići jedu mrvice što padaju sa stola njihovih gospodara.« Nato joj Isus odvrati: »Ženo, velika je tvoja vjera! Neka ti bude kako želiš.« I njezina kći ozdravi toga časa.

PRIKAZNA **Anđeo će Gospodnji saći među one, koji ga se boje, te će ih izbaviti. Kušajte i vidite kako je dobar Gospodin.**

PRIKAZNA MOLITVA Ovi žrtveni prinosi, molimo, Gospodine, koji su potkrijepljeni ljekovitim postovima, neka nas to sigurnije izliječe. Po Gospodinu...

PRIČESNA **Kruh, koji ću ja dati, tijelo je moje za život svijeta.**

POPRIČESNA Obiljem nas svojih darova, Gospodine, i uzdiži vremenitom pomoću i obnovi vječnom. Po Gospodinu...

MOLITVA NAD NARODOM Pomolimo se. Prignite pred Bogom glave svoje. — Daj, molimo, Gospodine, kršćanskom narodu da upozna istine što ih priznaje i da ljubi nebeski dar što ga prima. Po Gospodinu...

KORIZMENI KVATRENI PETAK

ULAZNA **Iz tjeskoba mojih izbavi me, Gospodine. Pogledaj na poniženje moje i muku moju i oprosti sve grijehe moje.** — Ps 24. **K tebi, Gospodine, uzdižem dušu svoju, Bože moj, u tebe se uzdam, ne daj da se zastidim. — Slava Ocu... — Iz tjeskoba...**

MOLITVA Budi, Gospodine, milostiv svome narodu, i njega koji ti je odan okrijepi milosno blagonaklonom pomoću. Po Gospodinu...

POSLANICA Čitanje proroka Ezekijela (18, 20-28) — Ovo govori Gospodin Bog: »Onaj koji sagriješi umrijet će. Sin neće snositi očevih nedjela, niti će otac odgovarati za sinovljeva bezakonja. Pravedniku će se suditi po njegovoj pravednosti, a bezbožniku po njegovoj bezbožnosti. Ako se bezbožnik pokaje za svoje grijehe što ih je počinio i bude držao sve moje zapovijedi i djelovao po pravdi, živjet će i neće umrijeti. Njegovih bezakonja neću se sjećati, živjet će po svojoj pravednosti. Zar da ja želim smrt bezbožnika«, pita Gospodin Bog, »a ne da se obrati od svojih stranputica? Ili zar bi živio pravednik, ako bi otpao od svoje pravde i živio zlo kako živi bezbožnik? Njegova pravedna djela što ih je činio neće se spominjati. Umrijet će u zlu što ga je učinio i u prestupku kojim je sagriješio. I još govorite: Gospodnji put nije prav! Čujte, dome Izraelov: Zar moj put nije prav? Ta nije li jasno da su vaši putovi krivi? Kada se pravednik odvrati od svoje pravednosti i učini

zlo, umrijet će u tome, umrijet će u nepravdi što ju je počinio. A kada se bezbožnik obrati od svoje bezbožnosti koju je činio i bude živio po pravu i pravednosti, on će oživjeti. Kad promisli i obrati se od sviju svojih bezakonja što ih je počinio neće umrijeti, nego će živjeti«, govori Gospodin svemogući.

IZA POSLANICE **Bože moj, spasi slugu svoga, koji se u te uzda. Poslušaj, Gospodine, molitvu moju.**

ZAVLAKA kao na Pepelnicu str. 89.

EVANĐELJE † Slijedi sveto Evanđelje po Ivanu (5, 1—5) — U ono vrijeme bio je židovski blagdan i Isus se uputi u Jeruzalem. U Jeruzalemu je kod Ovčjih vrata ribnjak s pet trijemova koji se hebrejski zove Betsaida. U njima je ležalo vrlo mnogo bolesnika slijepih, hromih, sušičavih koji su očekivali da se uzgiba voda. Anđeo je naime Gospodnji silazio od vremena do vremena u ribnjak i uzgibao vodu. I onaj koji bi prvi sišao u vodu kad se uzgibala, ozdravio bi, pa bolovao on od bilo koje bolesti. — Ondje je ležao čovjek koji je bolovao trideset i osam godina. Kada ga Isus opazi i dozna da je već dugo vremena bolestan, upita ga: »Bi li htio ozdraviti?« Bolesnik odgovori: »Gospodine, nemam nikoga koji bi me spustio u ribnjak kada se uzgiba voda, a dok ja sićem, već se drugi spusti prije mene.« Isus mu reče: »Ustani, uzmi svoju postelju i hodi!« I smjesta ozdravi taj čovjek, uzme svoju postelju i prohoda. A bila je subota pa su Židovi govorili ozdravljeniku: »Subota je, ne smiješ nositi svoju postelju.« On im odgovori: »Onaj koji me ozdravio reče mi: Uzmi svoju postelju i hodi.« Upitaju ga: »Tko je taj čovjek koji ti reče: Uzmi svoju postelju i hodi?« Ali ozdravljenik nije znao tko je, jer se Isus odmah udaljio od prisutnog mnoštva. Poslije ga Isus sretne u hramu i reče mu: »Eto, ozdravio si. Nemoj više griješiti da te ne snađe što gore.« Onaj čovjek pođe i javi Židovima da ga je ozdravio Isus.

PRIKAZNA **Blagosivaj, dušo moja, Gospodina i ne zaboravljaj ni jednog dobročinstva njegova, i obnovit će se kao u orla mladost tvoja.**

PRIKAZNA MOLITVA Primi, molimo, Gospodine, darove našom službom prikazane i milostivo posveti svoje darove. Po Gospodinu ...

PRIČESNA **Neka se zastide i smetu svi neprijatelji moji, neka uzmaknu i neka se zastide veoma brzo.**

POPRIČESNA Djelovanjem, Gospodine, ove tajne očistile se naše mane i ispunile pravedne želje. Po Gospodinu ...

MOLITVA NAD NARODOM Pomolimo se. Prignite pred Bogom glave svoje. — Usliši nas, milosrdni Bože, i pokaži našim dušama svjetlo svoje milosti. Po Gospodinu ...

KORIZMENA KVATRENA SUBOTA

ULAZNA **Neka uđe molitva moja pred lice tvoje. Prikloni uho svoje i čuj molitvu moju, Gospodine. —** Ps 87. **Gospodine, Bože spasenja mojega, danju i noću vapijem k tebi. — Slava Ocu ... — Neka uđe ...**

Odmah iza **Gospodine, smiluj se:**

MOLITVA Pomolimo se. Prignimo koljena. Ustanite. — Milostivo pogledaj, Gospodine, svoj narod, i blagostivo odvrati od njega bičeve svoje srdžbe. Po Gospodinu ...

ČITANJE knjige Ponovljenoga zakona (26, 12—19) — U one dane reče Mojsije narodu: »Kad predaš desetinu od svojih plodova, reci Gospodinu Bogu svome: Uzeo sam iz kuće ono što je posvećeno i predao sam levitu, strancu, siroti i udovici, kako si mi zapovjedio. Nisam mimoišao tvoje zapovijedi, niti sam zaboravio tvoje naredbe. Poslušao sam glas Gospodina Boga svoga i učinio sam sve kako si mi zapovjedio. Pogledaj iz svoga svetišta i iz svoga nebeskog prebivališta i blagoslovi puk svoj Izraelov i zemlju koju si nam dao, zemlju koja teče mlijekom i medom kako si se zakleo ocima našim. Danas ti zapovijeda Gospodin Bog tvoj da vršiš njegove zapovijedi i odredbe, i da ih čuvaš i ispunjavaš svim srcem svojim i svom dušom svojom. Danas si izabrao

Gospodina da ti bude Bog, da vršiš njegove odredbe, i da budeš podložan njegovoj vlasti. A Gospodin je danas izabrao tebe da mu budeš izabrani narod, kao što ti je govorio, i da vršiš sve zapovijedi njegove. On će te uzvisiti nad sve narode, koje je stvorio na svoju hvalu, čast i slavu, a ti budi sveti narod Gospodina Boga svoga, kao što ti je rekao.«

IZA ČITANJA **Budi milostiv, Gospodine, grijesima našim. Zašto da govore narodi: Gdje je Bog njihov? Pomozi nam, Bože spasitelju naš, i radi slave imena svoga izbavi nas, Gospodine.**

MOLITVA Pomolimo se. Prignimo koljena. Ustanite. — Pogledaj na nas, Bože, zaštitniče naš, da ti mi koje pritište težina naših zala, primivši milosrđe, služimo slobodnim duhom. Po Gospodinu ...

Ovo što se nalazi među crtama može se izostaviti na Misama koje nisu konventualne.

ČITANJE knjige Ponovljenoga Zakona (11, 22—25) — U one dane reče Mojsije sinovima Izraelovim: »Ako budete vršili zapovijedi što vam ih ja dajem, i pokazali da ljubite Gospodina Boga svoga, i išli svim njegovim putovima, i njega se držali, tada će otjerati Gospodin sve narode ispred vas i pobijedit ćete ih, premda su veći i jači od vas. Vaše će biti svako mjesto na koje stupite svojom nogom. Vaše će se granice rasprostraniti od pustinje i Libana i velike rijeke Eufrata sve do zapadnoga mora. Nitko vam se neće moći oduprijeti. Gospodin Bog vaš raširit će strah i trepet pred vama po svoj zemlji, na koju stupite, kao što vam je obećao Gospodin Bog vaš.«

IZA ČITANJA **Branitelju naš, pogledaj, Bože, i vidi sluge svoje. Gospodine Bože vojska, čuj molitve slugu svojih.**

MOLITVA Pomolimo se. Prignimo koljena. Ustanite. — Blizu budi, molimo, Gospodine, prošnjama našim, da po tvojem daru uzmognemo biti i u sreći ponizni i u nesreći sigurni. Po Gospodinu ...

ČITANJE knjige Makabejaca (II, 1, 23—26 i 27) — U one dane, dok je žrtva izgarala, Jonata je započeo molitvu, koju su svećenici nastavili, i svi ostali odgovarali. Zajedno s Nehemijom molili su ovako: »Gospodine Bože, stvoritelju svega, silni i jaki, pravedni i milosrdni, jedini dobri kralju, jedini višnji, jedini pravedni, svemogući i vječni. Ti oslobađaš Izraela od svakoga zla. Ti si izabrao i posvetio naše očeve. Primi ovu žrtvu za cijeli svoj Izraelski narod! Štiti i posveti svoju baštinu, da upoznaju neznabošci da si ti Bog naš.«

IZA ČITANJA **Okreni se k nama, Gospodine, milostiv budi svojim slugama. Gospodine, ti si nam bio utočište od koljena do koljena.**

MOLITVA Pomolimo se. Prignimo koljena. Ustanite. — Molitve puka svojega, molimo, Gospodine, milostivo usliši da mi koji s pravom trpimo zbog svojih grijeha, milosrdno budemo spašeni na slavu tvojeg imena. Po Gospodinu...

ČITANJE knjige Mudrosti (Crkv 36, 1—10) — Smiluj se nama, Bože svemira, pogledaj nas i pokaži nam svjetlo svoga milosrđa. Utisni svoj strah u srce naroda koji te ne štuje, da upoznaju kako nema Boga osim tebe, i da pripovijedaju tvoja čudesa. Podigni ruku svoju na tuđe narode da vide tvoju svemoć. Kao što si se pred njima pokazao svet prema nama, tako se nama pokaži silan prema njima, da i oni upoznaju kao i mi da nema Boga osim tebe, Gospodine. Ponovi znakove, opetuj čudesa, proslavi ruku i desnicu svoju. Pokaži gnjev i iskali srdžbu, makni protivnika i baci neprijatelja. Skrati vrijeme i sjeti se svršetka, da slave tvoja divna djela, Gospodine Bože naš.

IZA ČITANJA **Neka se vine molitva moja k tebi, Gospodine, kao tamjan; dizanje ruku mojih kao večernja žrtva.**

MOLITVA Pomolimo se. Prignimo koljena. Ustanite. — Djela naša, molimo Gospodine, milošću svojom preteci i pomoću prati, da svaka naša molitva i radnja s tobom vazda počinje i početa da se s tobom dovrši. Po Gospodinu...

ČITANJE, HIMAN »Blagoslovljen si« i MOLITVA kao na Adventsku kvatrenu subotu str. 48.

POSLANICA Čitanje Poslanice bl. Pavla apostola Solunjanima (I, 5, 14—23) — Braćo, molimo vas, opominjite nemirne, tješite malodušne, zaklonite slabe, budite strpljivi sa svima! Ne dopustite, da tko drugome vraća zlo za zlo nego uvijek nastojte oko dobra jedan prema drugome i prema svima. Radujte se uvijek, molite bez prestanka. Budite zahvalni za sve, jer ovo je Božja volja u Kristu Isusu za sve vas. Duha ne gasite! Ne zanemarujte proročkih riječi, nego sve provjerite, pa šta je dobro čuvajte, a klonite se svakoga zla. A Bog mira posvetio vas i očuvao čitavo vaše biće, i dušu i tijelo, bez krivnje za dolazak Gospodina našega Isusa Krista.

ZAVLAKA **Hvalite Gospodina, sva plemena, hvalite ga svi narodi. Jer je silno nad nama milosrđe njegovo, i istina Gospodnja ostaje dovijeka.**

EVANĐELJE Kao na II nedj. korizme str. 113.

PRIKAZNA **Gospodine, Bože spasenja mojega, danju i noću vapijem k tebi. Neka uziđe molitva moja pred lice tvoje, Gospodine.**

PRIKAZNA Posveti, Gospodine, naše postove po
MOLITVA ovim žrtvama da ono što naše odricanje izvana očituje iznutra proizvede. Po Gospodinu...

PRIČESNA **Gospodine, Bože moj, u tebe se uzdam. Spasi me od svih koji me progone i izbavi me.**

POPRIČESNA Tvoja otajstva, svemogući Bože, neka izliječe naše mane i donesu nam vječnu pomoć. Po Gospodinu...

MOLITVA NAD NARODOM Pomolimo se. Prignite pred Bogom glave svoje. — Željeni blagoslov, Bože, neka utvrdi tvoje vjerne i neka učini da se nikada ne razilaze s voljom tvojom te im dade da se uvijek raduju tvojim dobročinstvima. Po Gospodinu...

II NEDJELJA KORIZME

Crkva je mudra učiteljica: odmah iza naviještaja korizmene borbe pokazuje nam danas njezin cilj, a taj se sastoji u našem vječnom preobraženju i uživanju. Kamo Glava (Ev.) tamo i udovi! A Boga će gledati samo čista srca (Posl.). Tako korizmeni post daje krepost i nagradu (hval.). Koliko nas to sve privlači toliko osjećamo svoju slabost koju izrazujemo svim pjesmama i molitvama današnje Mise. I Bog nas zaista krijepi svojim otajstvima (poprič.) da možemo sveto živjeti kako je Božja volja (Posl.). Samo svetost koristi za zemlju i za nebo.

ULAZNA **Spomeni se, Gospodine, svojih smilovanja i svoga milosrđa koje je odvijeka, da nikad ne zavladaju nad nama naši neprijatelji. Bože Izraelov, izbavi svoj narod od svih njegovih nevolja.** — Ps 24. **K tebi, Gospodine, uzdižem svoju dušu, u tebe se uzdam. Ne daj da se postidim. Slava Ocu .... Spomeni se ...**

MOLITVA Bože, koji vidiš da nas izdaju sve sile, štiti nas iznutra i izvana, da se očuvamo od svake tjelesne nezgode i od zlih misli očistimo. Po Gospodinu ...

POSLANICA Čitanje Poslanice bl. Pavla apostola Solunjanima (1 4, 1—7) — Braćo, molimo vas i zaklinjemo u Gospodinu Isusu, da živite kao što ste naučili od nas kako treba živjeti i ugađati Bogu, da biste bolje napredovali. Vi dobro znate koje sam vam zapovijedi dao u Gospodinu Isusu. — Božja je volja vaše posvećenje: naime, da se čuvate nečistoće, da se svatko od vas zna služiti svojim tijelom u svetosti i časti, a ne da se prepušta pužudama kao što čine pogani koji ne poznaju Boga. Da nitko u tome ne vrijeđa i ne vara svojega brata, jer je osvetnik za sve ovo Gospodin, kao što smo vam već naglasili i posvjedočili. Bog nas nije pozvao na nečistoću, nego na svetost u našem Gospodinu Isusu Kristu.

IZA POSLANICE **Umnožile su se nevolje mog srca. Iz mojih me tjeskoba izbavi, Gospodine. Pogledaj moju bijedu i moju muku i oprosti sve moje prestupke.**

ZAVLAKA **Hvalite Gospodina jer je dobar, jer je vječno milosrđe njegovo. Tko može iskazati moć Gospodnju, razglasiti svu hvalu njegovu? Blago onima koji žive pravo, koji u svako vrijeme čine što je pravedno. Sjeti se nas, Gospodine, u blagostanju naroda tvojega, pohodi nas spasenjem svojim.**

EVANĐELJE † Slijedi sveto Evanđelje po Mateju (17, 1—9) — U ono vrijeme uze Isus sa sobom Petra, Jakova i njegova brata Ivana, i povede ih nasamo na visoku goru te se preobrazi pred njima. Njegovo lice zasja kao sunce, a haljine mu pobijeliše kao snijeg. I gle, ukažu im se Mojsije i Ilija razgovarajući s njim. Tada Petar reče Isusu: »Gospodine, dobro nam je ovdje. Ako hoćeš, ovdje ćemo podići tri sjenice: jednu tebi, jednu Mojsiju, jednu Iliji.« Dok je on još govorio, prekrije ih svijetao oblak. I gle, iz oblaka se čuo glas: »Ovo je moj ljubljeni Sin koji mi je po volji, njega slušajte!« — Kad su to učenici čuli, padnu ničice silno prestrašeni. Isus im pristupi, dotače ih se i reče: »Ustanite i ne bojte se!« Oni podignu oči i ne vidješe nikoga, osim Isusa. I dok su silazili s gore, Isus im naloži: »Ne govorite nikome o viđenju, dok Sin Čovječji ne uskrsne od mrtvih.«

PRIKAZNA **Razmišljat ću o tvojim zapovijedima koje veoma ljubim. I svoje ću ruke uzdići k tvojim zapovijedima koje volim.**

PRIKAZNA Pogledaj milostivo, molimo, Gospodine,
MOLITVA na ovu žrtvu, da bude na korist i našoj vjernosti i našem spasenju. Po Gospodinu ...

PRIČESNA **Čuj moj vapaj, pripazi na glas moje molitve, Kralju moj i Bože moj, jer se tebi molim, Gospodine.**

POPRIČESNA Smjerno te molimo, svemogući Bože, podaj da ti svetim životom služe oni koje krijepiš svojim otajstvima. Po Gospodinu ...

Ponedjeljak iza II kor. nedj.

ULAZNA **Spasi me, Gospodine, i smiluj mi se. Noge moje idu pravim putem. Pred mnoštvom naroda blagosivljat ću Gospodina.** — Ps 25. **Pogledaj, Gospodine, da li doista živim nevino. U Gospodina se uzdam, neću se pokolebati. — Slava Ocu ... — Spasi me ...**

MOLITVA Podaj, molimo, svemogući Bože, da se tvoja obitelj, koja se tjelesnom pokorom uzdržava od hrane, slijedeći pravednost uzdržava od grijeha. Po Gospodinu...

POSLANICA Čitanje proroka Danijela (9, 15—19) — U one se dane pomoli Danijel: »Gospodine Bože naš, koji si svoj narod snažnom rukom izveo iz egipatske zemlje i zaslužio ime koje imaš, sagriješili smo i učinili zlo protiv tvoje pravde. Odvrati, Gospodine, svoj gnjev i srdžbu od svoga grada Jeruzalema i svoje svete gore. Zbog naših grijeha i bezakonja naših otaca postao je Jeruzalem i tvoj narod ruglo svima našim susjedima. Usliši, Bože naš, molitve svojega sluge, čuj njegove prošnje, zbog samoga sebe pokaži se nad opustjelom svojom svetinjom. Prikloni svoje uho, Bože moj, i čuj. Otvori svoje oči i vidi naše rasulo i grad nad kojim je prizvano tvoje ime. K tebi upravljamo svoje molitve, ne pouzdavajući se u svoja pravedna djela, nego u tvoje veliko milosrđe. Usliši, Gospodine, ublaži se, Gospodine, pogledaj i ispuni obećanje. Bože moj, ne oklijevaj radi samog sebe, jer je tvoje ime prizvano nad tvojim gradom i tvojim narodom, Gospodine Bože naš!«

IZA POSLANICE **Budi mi pomoćnik i oslobiditelj. Gospodine, ne kasni. Neka se smetu i zastide neprijatelji moji koji mi rade o glavi.**

ZAVLAKA kao na Pepelnicu str. 89.

EVANĐELJE † Slijedi sveto Evanđelje po Ivanu (8, 21—29) — U ono vrijeme reče Isus židovskom narodu: »Ja idem, vi ćete me tražiti i umrijet ćete u svojem grijehu. Kamo ja idem, vi ne možete doći.« Židovi se stanu pitati: »Zar će sam sebe ubiti, kad kaže: Kamo ja idem, vi ne možete doći?« I nastavi Isus: »Vi ste sa zemlje, a ja sam s neba. Vi ste s ovog svijeta, a ja nisam s ovog svijeta. Rekao sam vam da ćete umrijeti u svojim grijesima. Ako ne budete vjerovali, da ja jesam, umrijet ćete u svojim grijesima.« »Tko si ti?« upitaju ga. Isus odgovori: »Početak, koji vam i govorim. Imao bih mnogo govoriti o vama i suditi. Istinit je onaj koji me poslao. Govorim svijetu što sam

čuo od njega.« Nisu razumjeli, da govori o Bogu svojem Ocu. Tada im reče Isus: »Kada podignete Sina Čovječjega, onda ćete se uvjeriti da ne činim ništa od sebe, nego da govorim što me naučio Otac. Sa mnom je onaj koji me posla i ne ostavlja me samoga, jer ja uvijek činim što je njemu drago.«

PRIKAZNA **Blagoslivljam Gospodina što mi je dao razum, uvijek imam Boga pred očima. On mi je s desne strane, neću se pokolebati.**

PRIKAZNA MOLITVA Neka nas, Gospodine, ovaj prinos pomirenja i hvale učini dostojnima tvoje zaštite. Po Gospodinu.

PRIČESNA **Gospodine, Gospodine naš, koliko li je divno ime tvoje po svoj zemlji!**

POPRIČESNA Očistila nas, Gospodine, ova pričest od opačina i učinila nas dionicima nebeske okrepe. Po Gospodinu...

MOLITVA NAD NARODOM Pomolimo se. Prignite pred Bogom glave svoje. — Milostiv budi, svemogući Bože, našim vapajima i dobrostivo udijeli učinak običajnog milosrđa nama kojima daješ pouzdanje u očinsku dobrotu kojoj se nadamo. Po Gospodinu...

Utorak iza II kor. nedj.

ULAZNA **Tebi govori moje srce, tražim lice tvoje, Gospodine, tvoje lice tražim. Ne skrivaj lica svojega od mene. — Ps 26. Gospodin mi je svjetlo i spas, koga da se bojim? — Slava Ocu... — Tebi govori...**

MOLITVA Usavrši, molimo, Gospodine, u nama dobrostivo svoju pomoć u svetom obdržavanju korizme, da tvojim sudjelovanjem izvršimo što smo po tebi upoznali da nam valja činiti. Po Gospodinu...

POSLANICA Čitanje knjige Kraljeva (17, 8—16) — U one dane Gospodin zapovjedi Iliji Tezbićaninu: »Ustani i pođi u Sareptu kod Sidona. ostani ondje, jer sam zapovjedio nekoj udovici da te hrani.« I on se uputi u Sareptu. Kad je stigao na gradska vrata, vidi ženu

gdje kupi drva. Pozva je i zamoli: »Daj mi u posudici malo vode da se napijem.« Kad je pošla da donese, poviče za njom: »Molim te, donesi mi u svojoj ruci i komadić kruha.« Ona odgovori: »Tako bio živ Gospodin Bog tvoj, nemam kruha nego šačicu brašna u zdjeli i kapljicu ulja u staklenki, i sada skupljam malo drva da pođem i ispečem sebi i svojem sinu te pojedemo i umremo.« Ilija joj navijesti: »Ne boj se! Pođi i ispeci kao što si rekla. Ali prije pod crijepnjom ispeci meni od tog brašna mali kruh i donesi mi. Sebi i sinu ispeći ćeš kasnije. Ovo govori Gospodin Bog Izraelov: Brašna u zdjeli neće ponestati, niti će biti manje ulja u staklenki do dana kada će Gospodin dati zemlji kišu.« Ona otide, učini kao što joj je kazao Ilija. Jeo je on i ona i svi njezini domaći. I od onog dana nije ponestalo brašna u zdjeli niti je bilo manje ulja u staklenki kako je Gospodin obećao preko Ilije.

IZA POSLANICE **Prebaci na Gospodina svoju brigu i on će te hraniti. Kad sam zazivao Gospodina, uslišio je moj glas protiv onih koji mi se neprijateljski približuju.**

EVANĐELJE † Slijedi sveto Evanđelje po Mateju (23, 1—12) — U ono vrijeme Isus je govorio narodu i svojim učenicima: »Na Mojsijevu učiteljsku katedru zasjeli su književnici i farizeji. Sve što vam reknu držite i činite, ali nemojte se ravnati po njihovim djelima, jer oni govore, a ne vrše. Vežu teška i nepodnošiva bremena i postavljaju ih ljudima na leđa, ali ih sami neće ni taknuti svojim prstom. Sva svoja djela čine zato da ih vide ljudi. Šire svoje zapise, produljuju svoje rese. Vole prva mjesta na gozbama i prva sjedala u zbornicama, pozdrave na trgovima i da ih ljudi nazivaju: Učitelju. Vi se nemojte zvati učiteljima! Jedan je vaš Učitelj, a vi ste svi braća. Nikoga na zemlji ne zovite ocem, jer imate samo jednoga Oca na nebu. Ne dopustite, da vas nazivaju vođama, jer imate samo jednoga Vođu Krista. Tko je među vama najveći, neka vam bude sluga! Tko se uzvisi, bit će ponižen, a tko se ponizi bit će uzvišen.«

PRIKAZNA **Smiluj mi se Gospodine, po velikom milosrđu svome. Gospodine, uništi krivicu moju.**

PRIKAZNA MOLITVA Ublažen ovim tajnama izvrši, Gospodine, na nama svoje posvećenje, koje će nas očistiti od zemaljskih mana i dovesti do nebeskih darova. Po Gospodinu . . .

PRIČESNA **Pripovijedat ću o svim divnim djelima tvojim. Radovat ću se i kliktati od veselja u tebi. Pjevat ću imenu tvome, Svevišnji.**

POPRIČESNA Da budemo, Gospodine, dostojni svetih darova, daj, molimo, da uvijek budemo poslušni tvojim zapovijedima. Po Gospodinu . . .

MOLITVA NAD NARODOM Pomolimo se. Prignite pred Bogom glave svoje. — Milostiv budi, Gospodine, našim prošnjama i izliječi bolesti naših duša, da se primivši oproštenje uvijek radujemo zbog tvoga blagoslova. Po Gospodinu . . .

Srijeda iza II kor. nedj.

ULAZNA **Nemoj me ostaviti, Gospodine, Bože moj. nemoj se udaljiti od mene. Priteci mi u pomoć, Bože, koji si oslon spasenja mojega. —** Ps 37. **Gospodine, nemoj me kazniti u gnjevu svojemu, niti me pokarati u srdžbi svojoj. — Slava Ocu . . . — Nemoj me . . .**

MOLITVA Milostivo pogledaj, Gospodine, svoj narod, i daj da se oni kojima zapovijedaš da se odriču tjelesnih jela odreknu i štetnih mana. Pa Gospodinu . . .

POSLANICA Čitanje knjige Esterine (13, 8—11, 15—17) — U one dane molio je Mardohej Gospodina: »Gospodine, Gospodaru, svemogući Vladaru! Sve je u tvojoj vlasti i nema toga koji bi se mogao oprijeti tvojoj volji, ako odlučiš spasiti Izraela. Stvorio si nebo i zemlju i sve što je pod nebeskim svodom. Gospodar si svemu i nema tko bi se odupro tvojem veličanstvu. A sada, Gospodine, Vladaru, Bože Abrahamov, smiluj se svojem narodu, jer bi nas naši neprijatelji htjeli satrti i tvoju baštinu uništiti. Ne preziri svoga dijela što si ga otkupio za sebe iz Egipta. Usliši moju molitvu i budu milostiv svojem nasljestvu, obrati našu žalost u radost, da živi slavimo tvoje ime, Gospodine, i ne zatvaraj usta onima koji ti pjevaju, Gospodine, Bože naš.«

IZA POSLANICE **Spasi puk svoj, Gospodine, i blagoslovi svoju baštinu. K tebi, Gospodine, vapijem, ne ogluši se na me, da ne postanem sličan onima koji silaze u grob.**

ZAVLAKA kao na Pepelnicu str. 89.

EVANĐELJE † Slijedi sveto Evanđelje po Mateju (20, 17—28) — U ono vrijeme polazeći Isus u Jeruzalem uze nasamo dvanaest učenika i reče im: »Evo, idemo u Jeruzalem i Sina čovječjega će predati svećeničkim poglavarima i književnicima, koji će ga osuditi na smrt i predati nevjernicima, da ga izrugaju, bičuju i razapnu, ali će on treći dan uskrsnuti.« Tada pristupi k njemu majka Zebedejevih sinova sa svojim sinovima, pokloni mu se i htjede ga nešto zamoliti. On je upita: »Što želiš?« Odgovori mu: »Odredi da ova moja dva sina sjede jedan s tvoje desne, a drugi s lijeve u tvojem kraljevstvu!« A Isus reče: »Ne znate što tražite. Možete li piti čašu što ću je ja piti?« Odgovore: »Možemo!« Isus reče: »Moju čašu ćete zaista piti. Ali ja ne mogu dati da sjedite meni s desne ili s lijeve vi, nego oni kojima je odredio moj Otac«. Kada su to čula ostala desetorica, rasrde se na dva brata. Isus ih dozva k sebi i reče im: »Znadete da zemaljski vladari okrutno postupaju s narodom i da velikaši pokazuju moć nad njim. Kod vas neka ne bude tako, nego koji bi među vama htio biti veći, neka vam bude poslužnik. I tko od vas želi biti prvi neka bude vaš sluga. Tako ni Sin čovječji nije došao da mu služe, nego da služi i svoj život dade za otkup mnogih.«

PRIKAZNA **K tebi, Bože moj, uzdižem svoju dušu, u tebe se uzdam, ne daj da se postidim. Neka mi se ne rugaju neprijatelji, jer se neće smesti nitko od onih koji tebe čekaju.**

PRIKAZNA MOLITVA Milostivo pogledaj, Gospodine, darove koje ti prikazujemo i po ovoj svetoj izmjeni odriješi veze naših grijeha. Po Gospodinu ...

PRIČESNA **Pravedan je Gospodin i ljubi pravdu, njegove oči vide što je pravo.**

POPRIČESNA Primivši, Gospodine, sveta otajstva molimo da napredujemo u osiguranju vječnog otkupljenja. Po Gospodinu ...

MOLITVA NAD NARODOM Pomolimo se. Prignite pred Bogom glave svoje. — Bože, koji obnavljaš i ljubiš nevinost, upravljaj k sebi srca svojih slugu da prožeti žarom tvoga duha budu i stalni u vjeri i uspješni u djelovanju. Po Gospodinu ...

Četvrtak iza II kor. nedj.

ULAZNA **Bože, u pomoć mi priteci, Gospodine, pohiti da mi pomogneš. Neka se smetu i postide, koji traže moju dušu.** —Ps 69. **Još jednom neka odstupe i zasrame se, koji mi hoće zlo. — Slava Ocu ... — Bože, u pomoć ...**

MOLITVA Podaj nam, molimo, Gospodine, pomoć svoje milosti da se ustrajnom revnošću u postovima i molitvama izbavimo od neprijatelja duše i tijela. Po Gospodinu ...

POSLANICA Čitanje proroka Jeremije (17, 5—10) — Ovo govori Gospodin Bog: »Proklet čovjek koji se uzda u čovjeka i oslanja se na njegovu tjelesnu snagu, a svoje srce odvraća od Gospodina. Bit će kao vrijes u pustoši, kome nikada neće biti dobro. On raste u suhoj, pustoj, slanoj zemlji, u kojoj se ne može živjeti. Blagoslovljen čovjek koji se pouzdaje u Gospodina i jedina mu je nada Gospodin. Bit će kao stablo usađeno pokraj vode koje svojim žilama dopire do vlage i ne boji se ljetnje žege. Njegovo će lišće biti zeleno, neće se bojati suše, niti će ikada prestati donositi plod. Ljudsko je srce zlo i neistraživo. Tko da ga shvati? Ja Gospodin, koji istražujem dušu i tijelo koji svakome vraćam prema njegovim djelima i prema plodu njegovih nakana», govori Gospodin svemogući.

IZA POSLANICE **Budi milostiv, Gospodine, grijesima našim. Zašto da govore narodi: »Gdje je Bog njihov?« Pomozi nam, Bože spasitelju naš, i radi slave imena svoga izbavi nas, Gospodine.**

EVANĐELJE † Slijedi sveto Evanđelje po Luki (16, 19—31) — U ono vrijeme govorio je Isus farizejima: »Bio je neki bogataš koji se oblačio u grimiz, fino laneno platno i svaki se dan raskošno gostio. A neki je siromah, koji se zvao Lazar, ležao pred njegovim vratima sav u ranama, i čeznuo je da bi se nasitio mrvica s bogataškog stola. Ali mu ih nitko nije davao. Čak su i psi dolazili i lizali mu rane. Umre siromah i anđeli ga odnesu u Abrahamovo krilo. Umre i bogataš i pokopaju ga. Kad je bio u paklu, u mukama podigne svoje oči i izdaleka ugleda Abrahama i u njegovu krilu Lazara, pa poviče: Oče Abrahame, smiluj mi se! Pošalji Lazara da umoči vrh svojega prsta u vodu i rashladi mi jezik, jer strašno trpim u ovom plamenu. Abraham mu odvrati: Sjeti se, sinko, da si ti za života primio dobro, a Lazar zlo. Sada on uživa, a ti se mučiš. Osim toga između nas i vas je veliki ponor, da ni oni koji bi htjeli prijeći odavde k vama ne mogu kao ni otuda doći k nama. Još reče: Molim te, oče, pošalji ga u kuću moga oca, jer imam petero braće, pa da ih uvjeri o ovom stanju, da ne bi oni došli u ovo mjesto muka. Abraham reče: Imaju Mojsija i proroke, neka ih slušaju! Ali onaj nastavi: Ne, oče Abrahame! Oni će se popraviti, ako im dođe netko od mrtvih. Abraham odvrati: Ako ne slušaju Mojsija ni proroke, neće vjerovati ni ako tko uskrsne od mrtvih.«

PRIKAZNA **Molio se Mojsije pred licem svoga Boga i rekao: »Zašto se, Gospodine, srdiš na svoj narod? Odvrati se od svoga gnjeva. Sjeti se Abrahama, Izaka i Jakova kojima si se zakleo da ćeš im dati zemlju, u kojoj teče mlijeko i med.« I sažali se Gospodinu te ne učini zlo, koje je smislio učiniti svome narodu.**

PRIKAZNA Postovi na čast imena tvoga neka nas,
MOLITVA Gospodine, po ovoj žrtvi posvete, da ono što naše odricanje izvana označuje, iznutra djelotvorno proizvede. Po Gospodinu . . .

PRIČESNA **»Tko jede moje tijelo i pije moju krv ostaje u meni i ja u njemu«, kaže Gospodin.**

POPRIČESNA Neka nas tvoja milost, molimo Gospodine, ne ostavi, nego nas učini odanima svetoj službi i uvijek nam pribavlja tvoju pomoć. Po Gospodinu . . .

MOLITVA NAD NARODOM Pomolimo se. Prignite pred Bogom glave svoje. — Budi uz sluge svoje, Gospodine, i udijeli neprestanu blagonaklonost onima koji te mole, da onima što se ponose tobom kao stvoriteljem i upraviteljem obnoviš što su sakupili i čuvaš što si obnovio. Po Gospodinu . . .

Petak iza II kor. nedj.

ULAZNA **U pravdi ću se pokazati pred licem tvojim, nasitit ću se kad se objavi slava tvoja.** — Ps 16. **Čuj, Gospodine, moje pravedne tužbe, usliši moju molitvu. — Slava Ocu . . . — U pravdi . . .**

MOLITVA Daj, molimo, svemogući Bože, da očišćeni svetim postom čista srca stignemo do skorih svetkovina. Po Gospodinu . . .

POSLANICA Čitanje knjige Postanka (37, 6—22) — U one dane Josip reče svojoj braći: »Slušajte što sam usnio: Pričini mi se da u polju vežemo snopove, i moj snop kao da stoji uspravno, a vaši snopovi naokolo i klanjaju se mome snopu.« Braća rekoše: »Zar ćeš ti nama biti vladar ili ćemo se pokoravati tvojoj vlasti?« Ti su sni i govori još više podpirili zavist i mržnju. I drugi san ispripovijedi svojoj braći: »U snu sam vidio da mi se klanjaju sunce, mjesec i jedanaest zvijezda.« Kad je pripovjedio ocu i braći, prekori ga otac: »Šta bi imao značiti taj san? Zar ćemo se tebi klanjati do zemlje ja i tvoja majka i tvoja braća?« I odtad su mu braća bila zavidna, a otac je šutke razmišljao o tome. Kad su braća pasući stada boravili u Sihemu, reče mu Izrael: »Tvoja braća pasu ovce u Sihemu, dođi da te pošaljem k njima!« Kad on reče: »Evo me!«, Izrael mu reče: »Pođi i vidi da li je sve dobro kod tvoje braće i stoke, pa mi javi, kako je.« Pođe iz doline Hebrona i dođe u Sihem, gdje ga nađe neki čovjek i vidi da luta i upita ga što traži. Odgovori: »Tražim svoju braću. Kaži mi, ako znaš gdje pasu svoja stada.« Čovjek mu reče: »Otišli su odavde, a čuo sam ih gdje govore: Idemo u Dotain.« Josip pođe za svojom braćom i nađe ih u Dotainu. Kad su ga izdaleka ugledali, i prije nego li im se približio, naume ga ubiti. Među sobom su govorili:

»Evo ide sanjar. Ubijmo ga i bacimo u zapušteni zdenac i reći ćemo da ga je proždrla divlja zvijer. Tada će se vidjeti što mu koriste njegovi sni.« Kad je to čuo Ruben, nastojao je da ga izbavi iz njihovih ruku i govorio im: »Nemojte ga ubijati, ni prolijevati krvi, nego ga bacite u ovaj zdenac u pustinji. Tako ćete sačuvati svoje ruke neokaljane. Ovo je govorio jer ga je htio izbaviti iz njihovih ruku i vratiti ga svome ocu.

IZA POSLANICE **U tjeskobi sam svojoj zazvao Gospodina, i uslišio me. Gospodine, oslobodi me od zlobnih usta i himbena jezika.**

ZAVLAKA kao na Pepelnicu str. 89.

EVANĐELJE † Slijedi sveto Evanđelje po Mateju (21, 33—46) — U ono vrijeme govorio je Isus narodu i svećeničkim poglavarima ovu usporedbu: »Domaćin posadi vinograd, ogradi ga plotom, iskopa tijesak, sazida kulu, iznajmi težacima i otputuje. Prije berbe pošalje svoje sluge da od vinogradara prime njegov dio ploda. Težaci pohvataju sluge i jednoga izbiju, drugoga ubiju, trećega kamenuju. Ponovo posla brojnije sluge nego prvi put, ali i njima učine jednako. Napokon posla svoga sina misleći da će imati obzira prema njegovu sinu. Ali oni seljaci rekoše među sobom kad ugledaše njegova sina: Ovo je baštinik! Ubijmo ga i njegova će baština biti naša. I uhvate ga, izbace iz vinograda i ubiju. Kad dođe gospodar vinograda, kako će postupati s onim težacima?« Odgovore mu: »Opake će pogubiti, a vinograd će iznajmiti drugim težacima, koji će mu davati plod u svoje vrijeme.« Isus im reče: »Zar niste čitali u Pismu: Kamen koji su odbacili zidari, postao je ugaonim kamenom. To je Gospodnje djelo, divno je u našim očima. Zato vam kažem: Božje će se kraljevstvo oduzeti od vas i dat će se narodu koji će donijeti plod. Tko padne na ovaj kamen, prebit će se. Na koga se sruši, satrat će ga.« Kada su svećenički poglavari i farizeji čuli njegove usporedbe, razumjeli su da govori o njima, i tražili su da ga uhvate. Ali bojali su se naroda jer su ga svi držali za proroka.

PRIKAZNA **Gospodine, pohiti da mi pomogneš: neka se smetu i postide svi koji traže dušu moju da je pogube. Gospodine, pohiti da mi pomogneš.**

PRIKAZNA MOLITVA Neka ove žrtve, Gospodine, u nama ostanu obavljanjem i utvrde se djelovanjem. Po Gospodinu ...

PRIČESNA **Ti ćeš nas, Gospodine, spasiti i sačuvati zauvijek od ovog naraštaja.**

POPRIČESNA Pošto smo primili zalog vječnog spasenja, molimo, Gospodine, daj da tako prikladno težimo za njim da ga doista i postignemo. Po Gospodinu ...

MOLITVA NAD NARODOM Pomolimo se. Prignite pred Bogom glave svoje. — Daj, molimo, Gospodine, svome narodu zdravlje duše i tijela, pa da po dobrim djelima zavrijedi da ga uvijek brani tvoja moćna zaštita. Po Gospodinu ...

Subota iza II kor. nedj.

ULAZNA **Zakon je Gospodnji savršen, obraća duše, svjedočanstvo je Gospodnje vjerno, daje mudrost malenima. — Ps 18. Nebesa pripovijedaju slavu Božju i nebeski svod navješćuje djelo njegovih ruku. — Slava Ocu ... Zakon je Gospodnji ...**

MOLITVA Daj, molimo, Gospodine, spasonosni učinak našim postovima da prihvaćeno obuzdavanje tijela prijeđe u životnu snagu naših duša. Po Gospodinu ...

POSLANICA Čitanje knjige Postanka (27, 6—40) — U one dane Rebeka reče svome sinu Jakovu: »Čula sam razgovor tvog oca s tvojim bratom Ezavom gdje mu govori: Donesi mi od svojega lova i priredi jelo da blagujem i da te blagoslovim pred Gospodinom prije nego umrem. Sada, moj sinko, pristani na moj savjet, pođi do stada, donesi mi dva najbolja kozlića da od njih priredim tvojem ocu jelo koje on voli, te mu odneseš i kada pojede da te blagoslovi prije nego umre.« On odgovori: »Znaš da je moj brat Ezav rutav, a ja gladak.Ako me otac opipa i osjeti, bojim se da ne pomisli kako sam ga htio prevariti, pa na sebe mjesto blagoslova navučem prokletstvo.« A majka mu reče:

»Neka padne na me prokletstvo, moj sinko, samo poslušaj što ti kažem. Pođi i donesi, kao što sam ti kazala.« On pođe, donese, i dade majci. Ona priredi jelo kako je znala da voli njegov otac. Obuče ga u najljepše Ezavove haljine, koje je čuvala kod sebe u kući, i jarećim kožicama ovije mu ruke i pokrije mu goli vrat. Dade mu jelo i preda netom ispečeni kruh. On uđe i reče: »Moj oče!« A on odgovori: »Evo me sinko, tko si ti?« Jakov reče: »Ja sam tvoj prvorođenac Ezav. Učinio sam kako si mi zapovjedio. Ustani, sjedni, jedi od mojeg lova, da me blagosloviš.« I progovori Izak svojem sinu: »Kako si mogao naći tako brzo, moj sinko?« Odgovori: »Bila je Božja volja da mi brzo naleti što sam htio.« Izak reče: »Pristupi bliže, moj sinko, da te opipam i vidim jesi li ti moj sin Ezav ili nisi.« On pristupi k ocu koji ga opipa i reče: Glas, zaista je Jakovljev glas, ali ruke, ruke su Ezazove.« I ne prepozna ga, jer su mu ruke bile rutave kao u starijeg sina. I blagoslivljajući ga reče: »Jesi li ti moj sin Ezav?« Odgovori: »Jesam.« A on: »Donesi mi jelo od svoga lova, moj sinko, da te blagoslovim.« I kad mu je donio i on pojeo, donese mu i vina, napije se i reče mu: »Dođi k meni i poljubi me, moj sinko.« Pristupi i poljubi ga. I odmah, kad je osjetio miris njegovih haljina, blagoslivljajući ga reče: »Evo miris mojeg sina kao miris plodnog polja, koje neka blagoslovi Gospodin. Bog ti dao nebeske rose i zemaljskog. obilja žita i vina. Služili ti narodi, klanjala ti se plemena, budi gospodar svojoj braći, i klanjali se pred tobom sinovi tvoje majke. Bio proklet koji te prokune, obilovao blagoslovima koji te blagoslovi.« Tek što je Izak to izgovorio i Jakov izašao, dođe Ezav i donese ocu spremljeno jelo od lova i reče: »Ustani moj oče, i jedi od lova svoga sina, da me blagosloviš.« Izak ga zapita: »A tko si ti?« Ovaj odgovori: »Ja sam tvoj prvorođenac Ezav.« Izak se prepadne i još više uznemiri i zapanjen upita: »Pa tko je onaj koji mi je čas prije donio od svoga lova? Jeo sam od svega prije nego li si ti došao. I blagoslovio sam ga i ostat će na njemu moj blagoslov.« Kada je Ezav čuo očeve riječi, strašno zajaukne i rastužen reče: »Blagoslovi i mene, oče moj!« On odgovori: »Dođe prijevarom tvoj rođeni brat i primi tvoj blagoslov.« A on doda: »S pravom se zove Jakov, jer me već vara po drugi put: Prije mi

uze prvenstvo a sada mi ugrabi moj blagoslov.« Ponovo moli oca: »Zar nemaš i za me blagoslov?« A Izak odgovori: »Njega sam postavio i za tvoga gospodara i svu njegovu braću podložio sam njemu, zaželio mu obilje žita i vina. Pa šta da sada učinim tebi, moj sinko?« Ezav upita: »Zar imaš samo jedan blagoslov, oče? Molim te, blagoslovi i mene!« I na Ezavov plač i silni jauk gane se Izak i reče mu: »Bio blagoslovljen u obilju rodne zemlje i rose nebeske.«

IZA POSLANICE **Dobro je slaviti Gospodina i pjevati imenu tvojemu, Svevišnji. Jutrom navješćivati tvoje milosrđe i noću tvoju vjernost.**

EVANĐELJE † Slijedi sveto Evanđelje po Luki (15, 11—32) — U ono vrijeme Isus reče farizejima i književnicima ovu usporedbu: »Neki je čovjek imao dva sina. Mlađi reče ocu: Oče, daj mi dio koji mi pripada. I on im podijeli imetak. Poslije nekoliko dana mlađi sin pokupi sve svoje, otputuje u daleki kraj, gdje živeći razvratno potroši sav svoj imetak. Kad potroši sve, nastane veliki glad u onoj zemlji i on počne oskudijevati. Pođe u službu nekom posjedniku, koji ga pošalje da mu čuva svinje. Želio je napuniti svoj trbuh rogačima što su jele svinje, ali mu ih nitko nije dao. Osvijesti se tada i reče: Koliko najamnika u kući moga oca obiluje kruhom, a ja ovdje skapavam od gladi. Ustat su, poći ću k svome ocu i reći ću mu: Oče, sagriješio sam Bogu i tebi. Nisam se dostojan zvati tvojim sinom. Primi me kao jednoga od svojih najamnika! Ustane i pođe k svome ocu. Dok je on još bio daleko, njegov ga otac spazi, sažali mu se, poleti mu ususret, padne mu oko vrata i zagrli ga. Sin mu reče: Oče, sagriješio sam Bogu i tebi. Nisam se dostojan zvati tvojim sinom. A otac naredi svojim slugama: Brzo donesite najljepšu haljinu i obucite ga. Metnite mu prsten na ruku i sandale na noge. Dovedite ugojeno tele, zakoljite da jedemo i da se gostimo, jer mi je ovaj sin bio mrtav i oživio je, bio izgubljen i nađe se. I gostili su se. Njegov stariji brat bio je u polju. Kada se vratio i bio blizu kuće, čuje pjesmu i igru, dozove jednoga od slugu i zapita što je to. Ovaj odgovori: Vratio se tvoj brat pa je otac dao zaklati ugojeno tele, što mu se zdrav povratio. On se raz-

ljuti i ne htjede ući. Otac izađe i stade ga moliti. On mu reče: Ja ti služim toliko godina, nikad nisam prekršio tvoje zapovijedi i nikada mi nisi dao kozlića da se pogostim sa svojim prijateljima. A kad ti se vratio tvoj sin, koji je s bludnicama potrošio imetak, zaklao si mu tele. Otac mu nato odgovori: »Sinko, ti si uvijek sa mnom. Sve što je moje i tvoje je. Treba se gostiti i radovati, jer ovaj tvoj brat bio je mrtav i oživio, bio izgubljen i našao se.«

PRIKAZNA **Prosvijetli oči moje da nikad ne zaspim na smrt, da ne kaže neprijatelj moj: »Nadvladao sam ga.«**

PRIKAZNA MOLITVA Ublažen ovim žrtvama podaj, Gospodine, da nas koji molimo za odrješenje vlastitih grijeha ne opterećuju tuđi. Po Gospodinu...

PRIČESNA **Sinko, treba da se raduješ, jer je ovaj tvoj brat bio mrtav i oživio, bio izgubljen i našao se.**

POPRIČESNA Božansko vršenje tvoga otajstva, Gospodine, proželo unutarnjost našega srca i moćno nas učinilo dionicima svoje snage. Po Gospodinu...

MOLITVA NAD NARODOM Pomolimo se. Prignite pred Bogom glave svoje. — Čuvaj, molimo, Gospodine, svoju obitelj neprestanom očinskom dobrotom da se osigura nebeskom zaštitom, jer se oslanja samo na nadu nebeske milosti. Po Gospodinu...

III NEDJELJA KORIZME

Nalazimo se usred borbe, korizmene i životne. Krštenjem je iz nas istjeran sotona, nastanio se u nama Bog, ali uza sve to zao se duh nije nas odrekao niti će se odreći do odlučnog trenutka naše smrti. Jao onome u koga on ponovo uđe i zavlada (Ev.). I ove nas nedjelje Crkva opominje da se čuvamo nečistoće (Pos.). To je za premnoge zamka iz koje izbavlja samo pogled i srce upravljeni k Bogu (ul., izа posl.) koji rado pruža svoju desnicu (mol.) da nas očuva od blata ili digne iz njega i nosi u svoje gnijezdo (prič.). Čovjek je ili hram božji ili smetište grijeha.

ULAZNA **Moje su oči uvijek upravljene prema Gospodinu, jer on izbavlja moje noge iz zamke. Pogledaj na me i smiluj mi se jer sam osamljen i bijedan. —**

Ps 24. **K tebi, Gospodine, uzdižem svoju dušu, u tebe se uzdam. Ne daj da se postidim. — Slava Ocu... Moje su oči...**

MOLITVA Pogledaj, molimo, svemogući Bože, na molitve poniznih i u našu obranu pruži desnicu svojeg veličanstva. Po Gospodinu...

POSLANICA Čitanje Poslanice bl. Pavla apostola Efežanima (5, 1—9) — Braćo, nasljedujte Boga kao predraga djeca i ljubite se kao što je Krist ljubio nas i za nas se predao kao prinos i miomirisna žrtva Bogu. A bludnost ili kakva druga nečistoća i škrtost neka se među vama i ne spominje, kao što dolikuje svetima. Tako ni bestidnost i besmislen govor ili nepristojne šale, što sve nije na mjestu, nego radije zahvaljivanje. Znajte ovo i dobro zapamtite: nijedan bludnik ili nečist čovjek ili škrtac, jer su to idolopoklonici, neće imati baštine u Kristovu i Božjem kraljevstvu. Da vas ne bi tko zavarao ispraznim riječima, jer zbog toga dolazi Božja srdžba na nepokornu djecu. Dakle, ne budite njihovi sudrugovi! Nekada ste bili tama, ali sada ste svjetlo u Gospodinu. Živite kao djeca svjetla, jer plod je svjetla dobrota, pravda i istina.

IZA POSLANICE **Ustani, Gospodine, da se ne osili čovjek! Neka narodi budu suđeni pred tvojim licem. Nagnao si moje neprijatelje u bijeg, te klonuše i izgiboše pred tvojim licem.**

ZAVLAKA **Podižem svoje oči k tebi koji stanuješ na nebesima. Gle, kao što su oči slugu uprte u ruke njihovih gospodara, kao što su oči sluškinje uprte u ruke njezine gospodarice, tako su naše oči uprte u Gospodina, Boga našega, dok nam se ne smiluje. Smiluj nam se, Gospodine, smiluj nam se!**

EVANĐELJE † Slijedi sveto Evanđelje po Luki (11, 14—28) — U ono vrijeme Isus je izgonio đavola iz čovjeka koji je bio nijem. I kad je istjerao đavla, nijemi progovori, i mnoštvo se ljudi divilo. Ali neki rekoše: »On izgoni đavla pomoću Beelzebuba, poglavice đavola.« Drugi pak iskušavajući ga zatraže od njega znak s neba. — Isus razumije njihove misli i reče: »Svako

kraljevstvo u sebi nesložno opustjet će, i srušit će se kuća na kuću. Tako, ako je i đavao zavađen u sebi, kako će se održati njegovo kraljevstvo? Kažete naime da ja izgonim đavla pomoću Beelzebuba. Ako ja izgonim đavla pomoću Beelzebuba, čijom ih moću izgone vaši sinovi? Zato će vam oni biti suci. Ali, ako đavla izgonim Božjom silom, doista je Božje kraljevstvo došlo k vama. Kada jak i dobro naoružan čovjek čuva svoj dom, u miru je sve što ima. Ali, kad dođe jači od njega i svlada ga, uzme mu oružje u koje se pouzdavao i razdijeli što zaplijeni. Tko nije sa mnom protiv mene je, i tko ne sabire sa mnom, rasipa. Kad nečisti duh izađe iz čovjeka, luta po pustim mjestima tražeći pokoja. Ali, kad ga ne nađe, reče: Povratit ću se u svoju kuću iz koje sam izišao. I kad se povrati, nađe je pometenu i uređenu. Zatim otiđe, uzme sa sobom sedam drugih duhova gorih od sebe, i s njima uniđe i nastani se ondje. Tako posljednje stanje onog čovjeka bude gore od pređašnjega« — Kad je on to rekao, neka žena iz naroda poviče: »Blago utrobi koja te nosila i prsima koje su te dojile!« A on odgovori: »Još više blago onima koji slušaju Božju riječ i po njoj žive.«

PRIKAZNA **Gospodnji su sudovi pravedni, razveseljuju srca. I odluke su njegove slađe od meda i saća, jer ih sluga tvoj izvršuje.**

PRIKAZNA MOLITVA Molimo, Gospodine, da ovaj prinos izbriše naša zlodjela i da tijela i duše tvojih podložnika posveti za prikazivanje žrtve. Po Gospodinu...

PRIČESNA **Vrabac nalazi sebi dom i grlica gnijezdo gdje da stavi svoje mlađe. Tako ja nalazim tvoje oltare, Gospodine nad vojskama, Kralju moj i Bože moj! Blaženi koji stanuju u tvojem domu, Gospodine! Oni će te vječno slaviti.**

POPRIČESNA Od svih krivica i pogibli milostivo oslobodi, molimo, Gospodine, nas kojima daješ da budemo dionici ovog velikog otajstva. Po Gospodinu..

Ponedjeljak iza III kor. nedj.

ULAZNA **Slavim Boga zbog njegove riječi, veličam Gospodina zbog njegova obećanja. U Boga se uzdam i ne bojim se što će mi učiniti čovjek. —** Ps 55. **Smiluj mi se, Bože, jer me zlostavljaju ljudi, po vas dan me napadaju i dosađuju mi. — Slava Ocu... — Slavim Boga...**

MOLITVA Ulij dobrostivo u naša srca, molimo, Gospodine, svoju milost da isto tako odvratimo svoja osjetila od štetnih neumjerenosti kao što se uzdržavamo od tjelesnih jela. Po Gospodinu...

POSLANICA Čitanje knjige Kraljeva (4, 5, 1—15) — U one dane živio je Naman, vojvoda sirijskoga kralja, čovjek hrabar i bogat, ali gubav. Njegov ga je gospodar silno cijenio, jer je spasio Siriju. — Razbojnici su bili iz Sirije provalili u izraelsku zemlju, odvukli djevojčicu, koja je u Siriji stupila u službu Namanove žene. Jednom djevojčica reče svojoj gospodarici: »Kada bi moj gospodar pošao do proroka u Samariji, sigurno bi ga izliječio od njegove gube.« Poslije pođe Naman k svojem gospodaru i obavijesti ga kako je i što kazala djevojčica iz izraelske zemlje. Sirijski kralj mu reče: »Pođi, a ja ću napisati pismo izraelskom kralju.« I otiđe i sobom ponese deset talenata srebra, šest tisuća zlatnika i deset svečanih haljina, a izraelskom kralju ponese pismo u kojem je pisalo: »Kada primiš ovo pismo, znaj da šaljem k tebi svoga slugu Namana da ga izliječiš od njegove gube.« Kada izraelski kralj pročita pismo, razdere haljine na sebi i reče: »Zar sam ja Bog, da mogu ubiti i oživjeti, jer mi ovaj šalje čovjeka, da ga izliječim od njegove gube? Pazite evo kako traži zadjevice sa mnom!« Kada to dočuje Božji čovjek Elizej, da je, naime, izraelski kralj razderao svoje haljine, poruči mu: »Zašto si razderao svoje haljine? Neka dođe k meni i neka zna da u Izraelu živi prorok.« Naman pođe sa svojim konjima i kolima i zaustavi se pred ulazom Elizejeve kuće. A Elizej mu posla glasnika da mu naredi: »Idi, okupaj se sedam puta u Jordanu i ozdravit će tvoje tijelo i očistit ćeš se.« Naman se vraćao i srdito govorio: »Držao sam da će

izaći k meni i zazvati ime Gospodina Boga svoga, dotaknuti se svojom rukom gubavoga mjesta i izliječiti me. Zar nisu vode u Damasku Abana i Farfar bolje od sviju izraelskih voda da se u njima okupam i očistim?« Kad se srdit uputio kući pristupe mu sluge i reknu: »Oče, da ti je prorok rekao nešto teška, morao bi učiniti i to. Pogotovo kad ti veli: Okupaj se pa ćeš se očistiti!« Posluša dakle, siđe i okupa se u Jordanu sedam puta, kao što je rekao Božji čovjek, i njegovo tijelo postane kao tijelo malog djeteta i očisti se. Zatim se vrati Božjem čovjeku sa svom svojom pratnjom, stane pred njega i reče: »Evo sada znam da nema na zemlji drugog Boga osim u Izraelu!«

IZA POSLANICE **Bože, ispovijedam ti svoje življenje. Pogledaj na suze koje lijem pred tobom. Smiluj mi se, Bože, jer me zlostavljaju ljudi, po sav dan me napadaju i dosađuju mi .**

ZAVLAKA kao na Pepelnicu str. 89.

EVANĐELJE † Slijedi sveto Evanđelje po Luki (4, 23—30) — U ono vrijeme reče Isus farizejima: »Sigurno ćete vi meni kazati poslovicu: Liječniče izliječi samoga sebe! Čuli smo što si učinio u Kafarnaumu, učini i ovdje u svom zavičaju.« Zatim reče: »Zaista vam kažem da ni jedan prorok nije dobro primljen u svome zavičaju. Kažem vam točno da je u Ilijino vrijeme bilo u Izraelu mnogo udovica, kad je nebo bilo zatvoreno tri godine i šest mjeseci i u čitavoj zemlji zavladao veliki glad, ali k nijednoj od njih nije bio Ilija poslan, nego udovici u Sarepti kraj Sidona. U vrijeme proroka Elizeja bilo je mnogo gubavih u Izraelu, ali se ni jedan od njih nije očistio osim Namana iz Sirije.« Kada su to čuli, svi se u zbornici rasrde. Ustanu izguraju ga iz grada do vrha brda, na kojem je bio sazidan njihov grad i htjeli su ga strmoglaviti. Ali on prođe između njih i udalji se.

PRIKAZNA **Usliši, Bože, molitvu moju i ne prezri prošnju moju, pogledaj na me i usliši me.**

PRIKAZNA MOLITVA Dar naše službe, što ga tebi, Gospodine, prikazujemo, ti nam učini spasonosnim otajstvom. Po Gospodinu . . .

PRIČESNA **Tko će dati sa Siona spasenje Izraelu? Kad Gospodin povrati iz sužanjstva narod svoj, uzigrat će od veselja Jakov, radovat će se Izrael.**

POPRIČESNA Podaj, molimo, svemogući i milosrdni Bože, da čistom dušom primimo što smo blagovali ustima. Po Gospodinu . . .

MOLITVA NAD NARODOM Pomolimo se. Prignite pred Bogom glave svoje. — Pomoglo nam, Gospodine, milosrđe tvoje da zavrijedimo biti po tvojoj zaštiti izbavljeni od pogibelji naših grijeha, koje nam prijete, i po tvom oslobođenju spašeni. Po Gospodinu . . .

Utorak iza III kor. nedj.

ULAZNA **K tebi vapijem, Bože, jer znam da ćeš me uslišiti. Prikloni uho svoje i čuj riječi moje. Čuvaj me, Gospodine, kao zjenicu oka svoga, pod sjenom krila svojih zaštiti me. — Ps 16. Čuj Gospodine moje pravedne tužbe, usliši moju molitvu. — Slava Ocu . . . — K tebi . . .**

MOLITVA Usliši nas, svemogući i milosrdni Bože, i daj nam milostiv darove spasonosne uzdržljivosti. Po Gospodinu . . .

POSLANICA Čitanje knjige Kraljeva (4, 1—7) — U one dane neka žena plačući progovori Elizeju: »Umro je tvoj sluga, moj muž. A ti znaš da se tvoj sluga bojao Gospodina. Dođe vjerovnik da mi uzme kao robove dva sina.« Elizej joj reče: »Što tražiš da ti učinim? Kaži što imaš u svojoj kući.« Ona odgovori: »Tvoja službenica nema u svojoj kući ništa do kapljice ulja kojim se mažem.« On joj reče: »Idi i posudi od sviju svojih susjeda mnogo praznih posuda. Uđi u kuću, zatvori vrata za sobom, pa kada budeš unutra sa svojim sinovima, lijevaj ulje u svoje sudove. A kada se napune, metni ih na stranu.« Žena otiđe, zatvori vrata za sobom i za svojim sinovima, koji su joj dodavali posude, a ona je lijevala. Kada su posude bile pune, reče sinu: »Daj mi još jednu posudu!« On odgovori: »Nema

više.« I prestane ulje. Ona dođe i javi Božjem čovjeku. A on joj reče: »Idi, prodaj ulje, plati svojem vjerovniku, a ti i tvoji sinovi živite od preostalog.«

IZA POSLANICE **Od tajnih grijeha mojih izbavi me, Gospodine, i od tuđih poštedi slugu svoga. Ako ne zavladaju sa mnom, bit ću nevin i čist od teškoga zlodjela.**

EVANĐELJE † Slijedi sveto Evanđelje po Mateju (18, 15—22) — U ono vrijeme reče Isus svojim učenicima: »Ako te uvrijedi tvoj brat, pozovi ga i opomeni nasamo. Ako te posluša, dobio si svoga brata. Ako te ne posluša, pozovi još jednoga ili dvojicu, da sve bude pred dvojicom ili trojicom svjedoka. Ako ne posluša ni njih, prijavi Crkvi. Ako ne posluša ni Crkvu, držite ga nevjernikom i javnim grešnikom! Zaista vam kažem: Što god svežete na zemlji, bit će svezano i na nebu, kao i što god razriješite na zemlji, bit će razriješeno i na nebu. Još ponovo vam kažem: Ako dvojica od vas složno mole, nebeski Otac dat će im sve. Jer gdje se dvojica ili trojica sastanu u moje ime ondje sam i ja među njima.« Tada Petar pristupi i reče: »Gospodine, ako me uvrijedi moj brat koliko puta da mu oprostim? Da li do sedam puta?« Isus mu odgovori: »Ne kažem ti do sedam, nego do sedamdeset puta sedam.«

PRIKAZNA **Desnica je Gospodnja izvela junačko djelo, desnica me Gospodnja podigla. Neću umrijeti nego ću živjeti i naviještati djela Gospodnja.**

PRIKAZNA MOLITVA Sašao nam, molimo, Gospodine, po ovim otajstvima učinak našeg otkupljenja; neka nas on uvijek odvraća od ljudskih zastranjivanja te vodi k spasonosnim darovima. Po Gospodinu...

PRIČESNA **Gospodine, tko smije stanovati u šatoru tvome? Tko smije počivati na svetoj gori tvojoj? Onaj koji je bez ljage i koji živi pravedno.**

POPRIČESNA Pomireni Gospodine, svetim tajnama molimo, da postignemo i oproštenje i milost. Po Gospodinu...

MOLITVA NAD NARODOM Pomolimo se. Prignite pred Bogom glave svoje. — Brani nas, Gospodine, svojom zaštitom i uvijek čuvaj od svake opačine. Po Gospodinu...

Srijeda iza III kor. nedj.

ULAZNA **Ja se uzdam u Gospodina. Kličem od radosti i veselim se radi milosrđa tvoga, jer si pogledao na poniženje moje. — Ps 30. U tebe se, Gospodine, uzdam. Ne daj da se razočaram ikada. U svojoj me pravednosti izbavi i spasi. — Slava Ocu... — Ja se uzdam...**

MOLITVA Podaj nam, molimo, Gospodine, da poučeni spasonosnim postovima i uzdržavajući se od štetnih mana lakše zadobijemo tvoje smilovanje. Po Gospodinu...

POSLANICA Čitanje knjige Izlaska (20, 12—24) — Ovo govori Gospodin Bog: »Poštuj svoga oca i svoju majku da dugo živiš na zemlji koju će ti dati Bog tvoj Gospodin. Ne ubij. Ne čini preljuba. Ne svjedoči krivo protiv svoga bližnjega. Ne zaželi doma svoga bližnjega. Ne poželi njegove žene, ni sluge, ni sluškinje, ni vola, ni magarca, niti išta što je njegovo.« A kad ljudi zapaze gromove, munje, i glas trublje, goru svu u dimu, prestraše se, ne usude se pristupiti bliže, nego reknu Mojsiju: Ti nam govori, a mi ćemo slušati. Neka nam ne govori Gospodin, da ne umremo.« Mojsije im reče: »Nemojte se bojati! Bog dođe da vas iskuša, da ga se bojite i da ne sagriješite.« I ljudi ostanu podalje a Mojsije uđe u oblak gdje je bio Bog. Gospodin reče Mojsiju: »Ovo kaži Izraelovim sinovima: Vidjeli ste kad sam govorio s neba. Nemojte sebi praviti ni srebrnih ni zlatnih bogova. Podignite mi žrtvenik od zemlje. Na njemu prinesite svoje žrtve paljenice i pomirnice, svoje ovce i volove na svakom mjestu, gdje se spominje moje ime.«

IZA POSLANICE **Smiluj mi se, Gospodine, jer sam nemoćan. Ozdravi me, Gospodine. Uzdrhtale su sve kosti moje i duša je moja smućena veoma.**

ZAVLAKA kao na Pepelnicu str. 89.

EVANĐELJE † Slijedi sveto Evanđelje po Mateju (15, 1—20) — U ono vrijeme pristupe k Isusu književnici i farizeji iz Jeruzalema i pitaju ga: »Zašto tvoji učenici krše predaju starih? Oni ne peru ruke prije jela.« On im odgovori: »A zašto vi kršite Božju zapovijed zbog svoje predaje? Bog je zapovjedio: Poštuj oca i majku. Tko uvrijedi oca ili svoju majku, neka pogine! A vi kažete: Tko reče ocu ili majci: Što god ja prinesem kao žrtveni dar, koristit će tebi, a ne poštuje svoga oca ili svoju majku, time ste vi dokinuli Božju zapovijed zbog svoje predaje. Licemjeri, dobro je o vama rekao prorok Izaija: »Ovaj me narod poštuje ustima, a njegovo je srce daleko od mene. Uzalud misli da me štuje jer naučava ljudske nauke i zapovijedi.« Tada dozove k sebi ljude i reče im: »Čujte i shvatite! Ne kalja čovjeka što uzlazi kroz usta, nego što izlazi iz usta.« Tada se približe učenici i rekoše: »Znaš da su se farizeji sablaznili na tvoje riječi?« On odgovori: »Svaki nasad, koji nije posadio moj nebeski Otac, bit će iščupan. Ostavite ih! Oni su slijepci i vođe slijepaca. Ako slijepac vodi slijepca, obojica će pasti u jamu.« Tada Petar zamoli: »Protumači nama ovu usporedbu.« Isus reče: »Pa ni vi još ne shvaćate? Ne razumijete li da sve što prolazi kroz usta ulazi u trbuh i izbacuje se? A što izlazi iz usta, izlazi iz srca, i to kalja čovjeka. Iz srca izlaze zle misli, ubojstva, preljubi, bludnosti, krađe, lažna svjedočanstva, psovke. Sve to kalja čovjeka. A jesti neopranim rukama ne kalja čovjeka.«

PRIKAZNA **Gospodine, radi imena svoga postupaj sa mnom po milosrđu svome, jer je tvoje milosrđe ugodno.**

PRIKAZNA MOLITVA Primi, molimo, Gospodine, molitve svoga naroda s prikaznim darovima i nas, koji vršimo tvoje tajne brani od svih pogibli. Po Gospodinu...

PRIČESNA **Pokazuješ mi stazu života, ispunjaš me radošću što gledam odraz lica tvoga, Gospodine.**

POPRIČESNA Posvetila nas, Gospodine, nebeska gozba koju smo blagovali, i očišćene od svih zabluda učinila nas prikladnima za nebeska obećanja. Po Gospodinu...

MOLITVA NAD NARODOM Pomolimo se. Prignite pred Bogom glave svoje. — Daj, molimo, svemogući Bože, da ti mi koji molimo za milost tvoje zaštite, izbavljeni od svih zala, služimo bez straha. Po Gospodinu...

Četvrtak iza III kor. nedj.

ULAZNA **Ja sam spasenje naroda, kaže Gospodin; ja ću ih uslišiti, iz kakve god nevolje zavapili k meni, i bit ću njihov Gospodin do vijeka. — Ps 77. Čuj, puče moj, zakon moj, prigni uho svoje k riječima usta mojih. — Slava Ocu... — Ja sam spasenje...**

MOLITVA Neka te veliča, Gospodine, blažena svetkovina svetih tvojih Kuzme i Damjana, jer si po njoj i njima dao vječnu slavu i nama pomoć u neizrecivoj providnosti. Po Gospodinu...

POSLANICA Čitanje proroka Jeremije (7, 1—7) — U one dane zapovjedi mi Gospodin: »Stani na ulazu Gospodnjega doma i ondje pripovijedaj ovako: Svi Judejci koji ulazite na ova vrata da se poklonite Gospodinu, čujte! Ovo govori Bog Izraelov, Gospodin nad vojskama: »Popravite svoje puteve i svoje nakane, jer ću s vama živjeti na ovom mjestu. Ne pouzdavajte se u varave riječi: Ovo je Gospodnji hram! Ovo je Gospodnji hram! Ovo je Gospodnji hram! Samo ako dobro ispravite svoje putove i nakane, ako pravo prosuđujute između čovjeka i njegova bližnjega, da ne činite ništa na žao ni strancu ni siroti ni udovici, da ne prolijevate na ovome mjestu nedužne krvi, da samima sebi ne nanosite zla idući za krivim bogovima. Na ovome mjestu s vama ću prebivati u zemlji koju sam zauvijek dao vašim ocima,« govori Gospodin svemogući.

IZA POSLANICE **Oči sviju uzdaju se u tebe, Gospodine, i ti im daješ hranu u pravo vrijeme. Otvaraš svoju ruku i napunjaš blagoslovom sve što živi.**

EVANĐELJE † Slijedi sveto Evanđelje po Luki (4, 38—44). — U ono vrijeme Isus iz zbornice uđe u kuću Šimunovu, a Šimunovu punicu tresla je velika groznica i stanu ga moliti za nju. I stade uza nju, zapovjedi groznici i pusti je. I odmah ustade i služaše im. A kad sunce zađe, svi koji su imali bolesnike od različitih bolesti, dovedoše ih k njemu. A on stavljajući ruke na svakoga od njih stane ih iscjelivati. I đavli su izlazili iz mnogih vičući i govoreći: »Ti si Sin Božji.« Ali on im je branio i nije im dao govoriti, jer su znali da je on Krist. Kad je osvanulo, izađe i otide u pusto mjesto. Narod ga je tražio, i dođe k njemu te su ga ustavljali da ne ide od njih. A on im reče: »I drugim gradovima treba mi navijestiti kraljevstvo Božje, jer sam za to poslan.« I propovijedao je po zbornicama galilejskim.

PRIKAZNA **Ako se nađem usred nevolje, čuvaš me živa, Gospodine, protiv srdžbe neprijatelja mojih pružaš svoju ruku, spasava me desnica tvoja.**

PRIKAZNA MOLITVA Spominjući dragocjenu smrt tvojih pravednika, Gospodine, prikazujemo ti onu žrtvu od koje je primilo početak svako mučeništvo. Po Gospodinu...

PRICESNA **Ti si zapovjedio da se tvoje zapovijedi dobro čuvaju; o da bi moji putovi bili upravljeni da čuvam naloge tvoje.**

POPRIČESNA Spasonosna snaga tvoga otajstva, Gospodine, bila nam sigurna po zaslugama i molitvama blaženih tvojih mučenika Kuzme i Damjana. Po Gospodinu...

MOLITVA NAD NARODOM Pomolimo se. Prignite pred Bogom glave svoje. — Nebesko smilovanje neka ojača, molimo Gospodine, narod koji je tebi podložan, i neka učini da uvijek vrši tvoje zapovijedi. Po Gospodinu...

Petak iza III kor. nedj.

ULAZNA **Daj mi znak naklonosti svoje, Gospodine, da neprijatelji moji vide i da se smetu što si me, Gospodine, pomogao i utješio.** — Ps 85. **Prikloni, Gospodine, uho svoje i usliši me, jer sam bijedan i siromašan.** — Slava Ocu... — **Daj mi...**

MOLITVA Dobrostivom blagonaklonošću prati, molimo, Gospodine, naše postove da se naš duh tako uzdržava od mana kao što se tijelo odriče hrane. Po Gospodinu...

POSLANICA Čitanje knjige Brojeva (20, 1—3, 6—13) — U one dane pobune se Izraelovi sinovi protiv Mojsija i Arona, pa srdito zatraže: »Dajte nam pitke vode!« Mojsije i Aron ostave mnoštvo, uđu u zavjetni šator, padnu ničice na zemlju i zamole Gospodina: »Gospodine Bože, čuj viku ovoga naroda! Otvori im svoje blago, vrelo žive vode, da se napiju i prestane njihovo prigovaranje.« Nad njima se tad ukaže slava Gospodnja. Gospodin reče Mojsiju: »Uzmi štap, ti i tvoj brat Aron skupite narod i pred njim progovorite stijeni, iz koje će poteći voda. I kada iz stijene izvedeš vodu, neka piju svi ljudi i njihova stoka.« Mojsije tada uze štap, koji je bio pred Gospodinom, skupi narod pred stijenom, kao što mu je Gospodin zapovjedio, pa reče: »Čujte, vi buntovnici i nevjernici! Možemo li izvesti vodu iz ove stijene?« Mojsije podiže svoju ruku i udari štapom dva puta po stijeni, iz koje poteče obilna voda, tako da se napoji narod i njihova stoka. I Gospodin reče Mojsiju i Aronu: »Zato što mi niste vjerovali i što me niste proslavili pred Izraelovim sinovima, vi nećete uvesti ovaj narod u zemlju koju ću im dati.« Ovo je voda prepirke, gdje su se prepirali Izraelovi sinovi s Gospodinom, a on se proslavio među njima.

IZA POSLANICE **U Boga se pouzdalo moje srce, i pomogao mi je, i pomladilo se moje tijelo, zato ću ga rado slaviti. Vapijem, Gospodine, k tebi, Bože moj, nemoj mi se oglušiti.**

ZAVLAKA kao na Pepelnicu str. 89.

EVANĐELJE † Slijedi sveto Evanđelje po Ivanu (4, 5—42) — U ono vrijeme Isus dođe u samarijski grad Sihar blizu mjesta koje dade Jakov svojem sinu Josipu. Ondje je bio Jakovljev zdenac. Isus umoran od putovanja sjede kod zdenca. A bilo je oko podne kad dođe žena iz Samarije po vodu. Isus joj reče: »Daj mi da se napijem!« (Učenici su njegovi bili pošli u grad da kupe hrane). Samarićanka mu reče: »Kako ti Židov, tražiš od mene Samarićanke da ti dam piti?« Židovi naime i ne govore sa Samarićanima. Isus joj odgovori: »Kada bi ti znala Božji dar i tko je onaj koji ti kaže: daj mi piti, ti bi od njega tražila i dao bi ti žive vode.« Žena mu odvrati: »Gospodine, nemaš čime ni zahvatiti, a zdenac je dubok. Otkuda ti onda živa voda? Zar si ti veći od našeg oca Jakova koji nam dade ovaj zdenac iz kojega je pio on i njegovi sinovi i njegova stoka?« Isus joj odgovori: »Tko pije od te vode ponovo će žeđati. A tko pije od vode koju ću mu ja dati, neće nikada više žeđati. Voda koju ću mu ja dati bit će mu vrelo vode što teče u vječni život.« Žena mu reče: »Gospodine, daj mi te vode da više ne žeđam i da ne dolazim ovamo.« Isus joj reče: »Pođi pozovi svoga muža i vrati se ovamo.« Odgovori mu: »Nemam muža.« Isus joj potvrdi: »Dobro si kazala: nemam muža, jer si imala pet muževa, a kojega imaš sada nije tvoj pravi muž. Pravo si kazala.« Reče mu žena: »Vidim, Gospodine, da si ti prorok. Naši su se oci klanjali na ovoj gori, a vi kažete da je u Jeruzalemu mjesto gdje se treba klanjati.« Isus joj reče: »Vjeruj mi, ženo, dolazi vrijeme kada se Ocu nećete klanjati ni na ovoj gori ni u Jeruzalemu. Vi se klanjate onome što ne znate, a mi se klanjamo što poznamo, jer spas dolazi od Židova. Dolazi vrijeme i već je tu, kad će se pravi klanjaoci klanjati Ocu u duhu i istini, jer Otac traži takve klanjaoce. Bog je Duh, i koji mu se klanjaju, trebaju mu se klanjati u duhu i istini.« Žena mu reče: »Znam da ima doći Mesija koji se zove Krist. Pa kad on dođe, objavit će nam sve.« Isus odgovori: »Ja sam koji govorim s tobom!« — Uto njegovi učenici dođu i začude se što razgovara sa ženom. Ali ga ni jedan ne upita: »Šta tražiš ili što govoriš s njom?« Žena ostavi svoj vrč, pođe u grad i pozove ljude: »Dođite da vidite čovjeka koji mi točno iznese sve, što sam počinila! Da nije možda on Krist?«

Oni izađu iz grada i pođu k njemu. A učenici ga međutim zamole: »Učitelju, jedi!« On im reče: »Ja imam jelo koje vi ne poznajete.« Ispitivali su se između sebe učenici: »Da mu nije tko donio hrane?« Isus im reče: »Moja je hrana vršiti volju onog koji me poslao i dovršiti njegovo djelo. Zar vi ne kažete da su još četiri mjeseca do žetve? A kažem vam: Podignite svoje oči i vidite polja kako se bijele već zrela za žetvu. I žetelac prima plaću i skuplja zasluge za vječni život. I tako se raduje i sijač i žetelac. Točno je rečeno da je jedan koji sije, a drugi koji žanje. Ja sam vas poslao da vi žanjete oko čega se niste trudili. Nego su se drugi trudili, a vi ste želi plodove njihovog rada.« Mnogo je Samarićana iz onoga grada povjerovalo u Isusa zbog svjedočanstvo žene koja je tvrdila: »Točno mi iznese sve što sam počinila.« Kad su Samarićani došli k njemu, molili su da ostane kod njih. I ostade dva dana. Još je više njih vjerovalo u njega zbog njegove nauke. A ženi su govorili: »Mi vjerujemo ne zbog tvojih riječi, nego smo sami čuli i znamo da je ovaj pravi Spasitelj svijeta.«

PRIKAZNA **Poslušaj glas molitve moje, Kralju moj i Bože moj. Gospodine, tebe zazivam.**

PRIKAZNA MOLITVA Milostivo pogledaj, molimo, Gospodine, na darove koje posvećujemo, da tebi budu mili a nama uvijek spasonosni. Po Gospodinu...

PRIČESNA **»Tko pije vodu koju ću mu dati«, govori Gospodin, »bit će mu vrelo vode što teče u vječni život«.**

POPRIČESNA Primanje ovog otajstva neka nas, Gospodine, očisti od opačina i privede u kraljevstvo nebesko. Po Gospodinu...

MOLITVA NAD NARODOM Pomolimo se. Prignite pred Bogom glave svoje. —Podaj, molimo, svemogući Bože, da mi koji se uzdamo u tvoju zaštitu nadvladamo uz tvoju pomoć sve što nam se protivi. Po Gospodinu...

Subota iza III kor. nedj.

ULAZNA **Čuj, Gospodine, riječi moje, primi vapaj moj, poslušaj glas molitve moje, Kralju moj i Bože moj! — Ps 5. K tebi se molim, Gospodine, svako jutro dižem k tebi glas moj . — Slava Ocu ... — Čuj, Gospodine ...**

MOLITVA Podaj, molimo, svemogući Bože, da oni koji mrtve tijelo uzdržavajući se od hrane jednako se uzdržavaju od grijeha živeći pravedno. Po Gospodinu ...

POSLANICA Čitanje Poslanice bl. Pavla apostola Efežanima (6, 10—17) — Braćo, jačajte se u Gospoddinu i u sili njegove jakosti. Obucite Božje oružje, da se možete suprostaviti đavolskim zasjedama. Jer naša borba nije protiv tijela i krvi, nego protiv knezova i vlasti, protiv svjetskih upravitelja ove tame, protiv zlih duhova u zraku. Zato uzmite Božje oružje, da se možete oduprijeti u zli dan, sve svladati i održati se na bojištu. Budite dakle jaki! Opašite svoje bokove istinom, obucite oklop pravde, obujte noge spremnošću na evanđelje mira. U svemu se služite štitom vjere, kojim ćete ugasiti sve goruće strijele nečastivoga, i spasonosnu kacigu i duhovni mač koji je riječ Božja.

IZA POSLANICE **Sve da pođem i dolinom smrtne sjene, ne bojim se zla, jer si ti sa mnom, Gospodine. Oslanjam se na štap tvoj i palicu tvoju.**

EVANĐELJE † Slijedi sveto Evanđelje po Ivanu (8, 1—11) — U ono vrijeme pođe Isus na Maslinsku goru, a kad svane drugi dan ponovo dođe u hram. K njemu je hrlio sav narod, koji je on poučavao sjedeći. Tada mu književnici i farizeji dovedu neku ženu, koju su uhvatili u preljubu, postave je posred sviju i rekoše: »Ova je žena uhvaćena u preljubu. Mojsije nam u zakonu naređuje da se takve kamenuju. A šta ti kažeš?« Ovo su govorili iskušavajući ga, da bi ga mogli optužiti. Isus se sagne i stade pisati prstom po zemlji. Kad su ustrajali u pitanju uspravi se i reče im: »Tko je od vas bez grijeha, neka prvi baci kamen na nju.« Ponovo se sagne i nastavi pisati po zemlji. Kad su to čuli, odlazili su jedan za drugim, počevši od starijih. Isus ostane sam sa ženom, koja je nepomično stajala.

Isus se uspravi i upita je: »Ženo, gdje su oni koji su te tužili? Nitko te nije osudio?« Ona odgovori: »Nitko, Gospodine!« Isus joj reče: »Neću te osuditi ni ja. Idi, i od sad nemoj više griješiti!«

PRIKAZNA **Upravi korake moje po riječi tvojoj i ne dopusti., Gospodine, da zavlada sa mnom nikakvo bezakonje.**

PRIKAZNA MOLITVA Daj, molimo, svemogući Bože, da prikazani dar ove žrtve našu krhku narav uvijek čisti od svakoga zla i vazda je štiti. Po Gospodinu ...

PRIČESNA **»Ženo, nitko te nije osudio?« — »Nitko, Gospodine.« — »Ni ja te neću osuditi. Nemoj više griješiti.«**

POPRIČESNA Molimo, svemogući Bože, da se ubrojimo među udove onoga čijim se tijelom i krvlju pričešćujemo. Koji s tobom ...

MOLITVA NAD NARODOM Pomolimo se. Prignite pred Bogom glave svoje. Pruži, Gospodine, svojim vjernicima desnicu nebeske pomoći da te svim srcem traže i zavrijede postići što dostojno mole. Po Gospodinu ...

IV NEDJELJA KORIZME

Evanđelje prvotno ne znači knjigu nego »veselu vijest« koju je Bog donio na zemlju. Kršćanstvo je vjera veselja, pa duhovno veselje spada i u korizmu. To veselje izrazuju pjesme današnje Mise, da tako u trpljenju i borbi odahnemo (mol.). Temelj je našeg veselja što smo odabrani od Boga za slobodu njegove djece (Posl.), a izvor je našeg veselja sv. Pričest (Ev.). Isus je u sv. Pričesti predmet našega štovanja i naša neprestana hrana (popr.). Nema govora o pravom kršćanskom životu dok se ne budemo često i dobro pričešćivali.

ULAZNA **Veseli se, Jeruzaleme! Okupite se svi koji ga ljubite. Radujte se u njegovu veselju svi koji ste s njim bili žalosni. Kličite od radosti i nasitite se svoje utjehe.** — Ps. 121. **Obradovao sam se kad mi rekoše: »Idemo u dom Gospodnji«. — Slava Ocu ... Veseli se ...**

MOLITVA Podaj, molimo, svemogući Bože, da mi koji zasluženo trpimo zbog svojih djela, odahnemo utješeni tvojom milošću. Po Gospodinu ...

POSLANICA Čitanje Poslanice bl. Pavla apostola Galaćanima (4, 22—31) — Braćo, pisano je da je Abraham imao dva sina: jednoga od ropkinje, a drugoga od slobodne. Onaj od ropkinje rođen je u tijelu, a onaj od slobodne po obećanju. To je u slici rečeno. Te dvije žene znače dva zavjeta: jedan, onaj s gore Sinaja, rađa robove — to je Agara (jer je gora Sinaj u Arabiji) i odgovara današnjem Jeruzalemu koji robuje zajedno sa svojom djecom. A nebeski Jeruzalem slobodan je, i on je naša majka. Pisano je naime: »Veseli se, neplodnice, koja ne rađaš! Kliči i viči, koja ne znaš za porođajne bolove, jer napuštena žena ima mnogo više djece nego ona koja ima muža.« A mi smo, braćo, kao Izak djeca obećanja. Ali, kao što je onda onaj rođeni po tijelu progonio rođenoga po duhu, tako je i sada. Međutim, što zapovijeda Pismo? »Istjeraj ropkinju i njezina sina, jer sin ropkinje neće dijeliti baštine sa sinom slobodne«. Tako, braćo, mi nismo djeca ropkinje, nego slobodne; a tu nam je slobodu Krist darovao.

IZA POSLANICE **Obradovao sam se kad mi rekoše: »Idemo u dom Gospodnji.« Neka bude mir u tvojim tvrđavama, sigurnost u tvojim kulama.**

ZAVLAKA **Koji se uzdaju u Gospodina oni su kao gora Sion koja ostaje dovijeka. Tko stanuje u Jeruzalemu neće se pokolebati. Jer kao što gore štite Jeruzalem, tako Gospodin okružuje svoj narod i sada i dovijeka.**

EVANĐELJE † Slijedi sveto Evanđelje po Ivanu (6, 1—15) — U ono vrijeme prijeđe Isus na drugu stranu Galilejskog ili Tiberijadskog mora. Za njim je išlo veliko mnoštvo naroda, jer su vidjeli čudesa što ih je činio na bolesnicima. Isus se popne na goru i sjedne ondje sa svojim učenicima. A bio je blizu Vazam, židovski blagdan. — Isus podigne oči i vidi da k njemu dolazi silno mnoštvo naroda, pa upita Filipa: »Gdje ćemo kupiti kruha da ovi jedu?« Ovo reče da bi ga kušao, jer je znao što će učiniti. Filip mu odgovori: »Dvjesta dinara kruha nije dosta da svaki malo dobije.« Jedan od njegovih učenika, Andrija, brat Šimuna Petra, reče: »Jedan je dječak ovdje koji ima pet ječmenih hljebova i dvije ribe. Ali, što je to za toliki svijet!« — Isus im zapovjedi: »Recite ljudima da sjednu.« A bilo je ondje mnogo trave. I posjedalo je oko pet tisuća ljudi. Isus tada uze kruh, zahvali (Bogu) i razdijeli prisutnima. Tako i od riba, koliko su htjeli. Kad su se nasitili, reče svojim učenicima: »Sakupite komade što su pretekli, da ne propadnu!« I skupe ih, i napune dvanaest košara komada što su pretekli onima koji su jeli od pet ječmenih hljebova. Kad ljudi vidješe čudo koje učini Isus, rekoše: »Ovo je zaista prorok koji ima doći na svijet.« A kad je Isus razumio da namjeravaju doći, da ga uhvate i proglase kraljem, ponovo otiđe sam u goru.

PRIKAZNA **Hvalite Gospodina, jer je dobar. Pjevajte njegovu imenu, jer je ljubak. Sve što hoće, čini na nebu i na zemlji.**

PRIKAZNA Pogledaj milostivo, molimo, Gospodine,
MOLITVA na ovu žrtvu, da bude na korist i našoj vjernosti i spasenju. Po Gospodinu ...

PRIČESNA **Jeruzalem je sagrađen kao grad sav u jednom sklopu. Onamo ulaze plemena, Gospodnja plemena, da slave tvoje ime Gospodine.**

POPRIČESNA Daj nam, molimo, milosrdni Bože, da sveta otajstva, kojima se neprestano hranimo, iskreno poštujemo i uvijek ih vjerna srca primamo. Po Gospodinu ...

Ponedjeljak iza IV kor. nedj.

ULAZNA **Spasi me, Bože, po imenu svome, i oslobodi me snagom svojom. Usliši, Bože, molitvu moju, poslušaj riječi usta mojih.** — Ps 53. **Jer tuđinci ustadoše na me i silnici vrebaju na život moj.** — **Slava Ocu ... Spasi me ...**

MOLITVA Podaj, molimo, svemogući Bože, da izvršavajući pobožno svake godine svete propise ugodimo ti tijelom i dušom. Po Gospodinu ...

POSLANICA Čitanje knjige Kraljeva (III, 3, 16—28) — U one dane dođu dvije bludnice kralju Salomonu, stanu pred njega i jedna od njih reče: »Molim gospodaru moj, ja i ova žena stanujemo u jednoj kući i ja sam rodila u njezinoj sobi. Treći dan poslije mene rodi i ona. Bile smo same u kući zajedno i nije bio nitko drugi s nama. Umre sin ove žene noću, jer ga je ona ugušila u snu. Ona ustane tiho noću, uzme moga sina koji je bio uza me, dok sam ja spavala, metne ga u svoje krilo, a svoga mrtva podmetne meni. Kad ujutro ustadoh da podojim svoga sina, opazih da je mrtav. Ali kad pogledam bolje pri svjetlu, vidim da to nije moj sin koga sam rodila.« Ona druga žena poviče: »Nije tako, kako ti kažeš, nego je tvoj sin umro, a moj je živ!« Naprotiv je ona govorila: »Lažeš, moj je sin živ, a tvoj je umro.« I tako su se prepirale pred kraljem. Tada kralj reče: »Ova kaže: Moj sin živi, a tvoj je mrtav, a ona odgovara: Ne, nego tvoj je sin mrtav, a moj živi.« Tada kralj reče: »Donesite mi mač!« I kad su donijeli mač, kralj naredi: »Rasijecite živo dijete na dvoje i dajte polovinu jednoj, a polovinu drugoj.« Tada žena čiji je sin bio živ reče kralju (jer je zaboli do dna srca za sinom): »Gospodaru, molim te daj njoj živo dijete i nemoj ga ubijati.« Naprotiv druga primijeti: »Ne, neka ne bude ni meni ni tebi, nego neka ga rasiječe.« Kralj tada zapovijedi: »Dajte živo dijete ovoj i nemojte ga ubijati, jer je ova njegova majka!« Čitav je Izrael čuo o presudi, koju je kralj izrekao. I poboja se kralja videći da je u njem Božja mudrost i da kroji pravdu.

IZA POSLANICE **Budi mi Bog branitelj i mjesto utočišta da me izbaviš. Bože, u tebe se uzdam, neću se smesti do vijeka.**

ZAVLAKA kao na Pepelnicu str. 89.

EVANĐELJE † Slijedi sveto Evanđelje po Ivanu (2, 13—25) — U ono vrijeme bio je blizu židovski Vazam, kad Isus pođe u Jerusalem. U hramu nađe trgovce volova, ovaca i golubova i mjenjače novca, gdje sjede. Od užeta napravi bič, istjera van sve iz hrama skupa s ovcama i volovima, a mjenjačima prosu novac i prevrne stolove. Prodavačima golubova reče: »Nosite

to odavle i ne pravite od doma Oca mojeg kuću trgovačku!« Njegovi se učenici sjete da je pisano: »Izjeda me revnosti za tvoj dom.« Židovi ga tada upitaju: »Kakav imaš dokaz da smiješ to činiti?« Isus im odgovori: »Razorite ovaj hram i ponovo ću ga podignuti u tri dana.« Oni mu odgovore: »Četrdeset i šest godina je građen ovaj hram, a ti ćeš ga podići u tri dana.« Ali on je govorio o hramu svoga tijela. A kada je uskrsnuo od mrtvih, sjetili su se njegovi učenici ovih njegovih riječi i povjerovali su Pismu i Isusovoj riječi. — Dok je bio o blagdanu Vazma u Jeruzalemu mnogi su vjerovali u njega, jer su vidjeli čudesa koja je činio. Isus im se nije povjeravao, jer ih je dobro poznavao i nitko ga nije trebao poučiti o čovjeku, jer je sam najbolje znao što je čovjek!

PRIKAZNA **Poklikni Bogu, sva zemljo, služite Gospodinu veselo. Idite pred lice njegovo sa kliktanjem. Znajte da je Gospodin sam Bog.**

PRIKAZNA MOLITVA Žrtva koju ti prikazujemo, Gospodine, neka nas uvijek oživljuje i brani. Po Gospodinu ...

PRIČESNA **Od tajnih grijeha mojih očisti me, Gospodine, i od tuđih poštedi slugu svoga.**

POPRIČESNA Primivši, Gospodine, sveta otajstva molimo da napredujemo u osiguranju vječnog otkupljenja. Po Gospodinu ...

MOLITVA NAD NARODOM Pomolimo se. Prignite pred Bogom glave svoje. — Dobrostiv usliši, Gospodine, našu molitvu i nama kojima daješ revnost u poniznoj molitvi udijeli pomoć u obrani. Po Gospodinu ...

Utorak iza IV kor. nedj.

ULAZNA **Usliši, Bože, molitvu moju i ne prezri prošnju moju, pogledaj na me i čuj me.** — Ps 54. **Ožalošćen sam u promišljanju svome i smeten sam od vike neprijatelja i tlačenja grješnika. — Slava Ocu ... — Usliši ...**

MOLITVA Postovi svete korizme neka nam podadu, molimo, Gospodine, i porast pobožnog života i stalnu pomoć tvoga milosrđa. Po Gospodinu...

POSLANICA Čitanje knjige Izlaska (32, 7—14) — U one dane reče Gospodin Mojsiju: »Siđi s gore jer je sagriješio tvoj narod, koji si izveo iz Egipta. Brzo su zašli s puta koji si im pokazao, načinili su lijevano tele, klanjaju mu se, prinose žrtve i kažu: »Ovo su Izraele, tvoji bogovi, koji su te izveli iz Egipta.« I ponovo reče Gospodin Mojsiju: »Vidim da je ovaj narod tvrde glave. Pusti me da se na njima iskali moja srdžba, da ih istrijebim, i od tebe načinim velik narod.« A Mojsije je molio Gospodina Boga svoga: »Zašto se, Gospodine, raspaljuje tvoja srdžba na narod koji si izveo iz Egipta velikom silom i snažnom rukom? Nemoj, molim te, da ne reknu Egipćani: Lukavo ih je izveo da ih pogubi u gorama i istrijebi sa zemlje. Neka prestane tvoja srdžba. Smiri se zbog opačina svojega naroda. Spomeni se Abrahama, Izaka i Izraela svojih slugu, kojima si se zakleo sobom: Umnožit ću vaše potomstvo kao zvijezde na nebu i ovu zemlju, o kojoj sam govorio, dat ću vašem potomstvu, i posjedovat će je na vijeke.« I smiri se Gospodin, da ne učini svojem narodu zla, kojim se bio zaprijetio.

IZA POSLANICE **Ustani, Gospodine, pomozi nas i izbavi nas radi imena svoga. Bože, ušima svojim slušasmo, oci naši pripovijediše nama djelo koje si učinio u njihovo vrijeme, u davne dane.**

EVANĐELJE † Slijedi sveto Evanđelje po Ivanu (7, 14—31) — U ono vrijeme kada je već prošla polovica blagdana, uđe Isus u hram gdje je poučavao. Židovi su se čudili i pitali: »Kako ovaj pozna Pisma, a nije učio?« Isus im odgovori: »Moja nauka nije moja, nego onoga koji me poslao. Tko bude vršio njegovu volju, razumjet će da li je ova nauka od Boga ili ja govorim sam od sebe. Koji govori sam od sebe, traži svoju slavu, a koji traži slavu onoga koji ga je poslao, taj je istinit i nema u njemu nepravde. Nije li vam Mojsije dao zakon? I nitko od vas ne vrši toga zakona! Zašto tražite da me ubijete?« Narod odgovori:

»Opsjeo te zao duh! Tko traži da te ubije?« Isus im odgovori: »Učinio sam jedno čudo, a svi se zbog toga divite. Mojsije vam je dao obrezanje. Ali to ne znači da je obrezanje od Mojsija, nego od otaca. I vi obrezujete čovjeka u subotu. Ako se smije obrezati čovjeka u subotu da se time ne povrijedi Mojsijev zakon, zašto se srdite na mene što sam u subotu ozdravio čitavoga čovjeka? Ne sudite po vanjštini, nego sudite po pravdi.« Tada zapitaju neki iz Jeruzalema: »Nije li ovo onaj kojega traže da ga ubiju? A on slobodno govori i nitko mu ništa ne kaže. Možda su se starješine uvjerili da je on Krist? Ali mi za ovoga znamo, odakle je, a Krist kada dođe nitko neće znati odakle je.« Isus učeći u hramu poviče: »Poznate me i znate otkuda sam, ali ja nisam došao sam od sebe, nego je istinit onaj koji me poslao, a vi ga ne poznate. Ja ga poznajem, jer dolazim od njega i on me poslao!« Od tad su nastojali da ga uhvate. Ali nitko ne postavi na njega ruku, jer još nije došao njegov čas. A od naroda su mnogi vjerovali u njega.

PRIKAZNA **Željno sam očekivao Gospodina, i pogledao je na me; uslišio je moju molitvu, i metnuo je u moja usta pjesmu novu, pjesmu Bogu našemu.**

PRIKAZNA MOLITVA Ovaj dar, molimo, Gospodine, neka izbriše naše prestupke i posveti tijelo i dušu tvojih službenika za prikazivanje žrtve. Po Gospodinu...

PRIČESNA **Radujemo se radi spasenja tvoga i ponosimo se imenom Gospodina Boga svoga.**

POPRIČESNA Primanje ovog otajstva neka nas, Gospodine, očisti od zločina i privede u kraljevstvo nebesko. Po Gospodinu...

MOLITVA NAD NARODOM Pomolimo se. Prignite pred Bogom glave svoje. — Smiluj se, Gospodine, svome narodu i dopusti mu milostivo da odahne jer trpi stalne nevolje. Po Gospodinu...

Srijeda iza IV kor. nedj.

ULAZNA **Kada me budete častili, skupit ću vas iz svih zemalja i izlit će na vas čistu vodu i očistit ćete se od svih zloća, i dat ću vam duh novi. —** Ps 33. **Blagosivam Gospodina u svako vrijeme, uvijek je njegova hvala u mojim ustima. — Slava Ocu ... — Kada me budete ...**

Odmah iza **Gospodine, smiluj se:**

MOLITVA Pomolimo se. Prignimo koljena. Ustanite. — Bože, koji daješ po postu i pravednicima zasluženo nagrade i grješnicima oproštenje, smiluj se nama koji te ponizno molimo i daj da priznanjem svoje krivnje zadobijemo oproštenje grijeha. Po Gospodinu ...

ČITANJE proroka Ezekijela (36- 23—28). — Ovo govori Gospodin Bog: »Posvetit ću svoje veliko ime koje je skvrnuto među neznabožcima, koje ste vi pogrdili među njima. Narodi će spoznati da sam ja Gospodin kad se na vama pokažem svetim pred njima. Uzest ću vas između njih i skupit ću vas iz svih krajeva zemaljskih i uvest ću vas u vašu zemlju. I izlit ću na vas čistu vodu i očistit ćete se od svih svojih opačina i osloboditi od svih idola.I dat ću vam novo srce i udahnuti vam novi duh, a uzest ću kameno srce iz grudi vaših i dat ću vam živo srce. Dat ću vam svoj duh i hodit ćete mojim zapovijedima i vršit ćete savjesno moje zakone. Stanovat ćete u zemlji koju sam dao vašim očima, i bit ćete moj narod, a ja ću biti vaš Bog«, govori Gospodin svemogući.

IZA ČITANJA **Dođite, sinovi, čujte me: naučit ću vas strahu Gospodnjemu. Pristupite k njemu, da se razveselite, i da se vaša lica ne zacrvene.**

Ovdje se reče **Gospodin s vama.**

MOLITVA Podaj, molimo, svemogući Bože, da nas koje obuzdavaju posvećeni postovi obraduje sveta pobožnost te lakše prihvatimo ono što je nebesko, pošto smo ukrotili zemaljske sklonosti. Po Gospodinu ...

POSLANICA Čitanje proroka Izaije (1, 16—19) — Ovo govori Gospodin Bog: »Operite se, očistite se, odstranite zloću iz svoga srca, prestanite činiti zlo, naučite se činiti dobro, tražite pravdu, pomažite potlačene, pravo sudite nevoljne, branite udovice. Tada dođite i prigovorite mi«, kaže Gospodin. »Ako vaši grijesi budu crveni kao skrlet„ postat će bijeli kao snijeg. Ako budu crveni kao grimiz, postati će bijeli kao vuna. Ako me hoćete slušati uživat ćete što je najbolje na zemlji.« Govori Gospodin svemogući.

IZA POSLANICE **Blago narodu kojemu je Bog Gospodin, puku koji on izabra sebi za baštinu! Riječju su Gospodnjom stvorena nebesa, i dahom njegovih usta sva vojska njihova.**

ZAVLAKA kao na Pepelnicu str. 89.

EVANĐELJE † Slijedi sveto Evanđelje po Ivanu (9, 1—38) — U ono vrijeme ugleda Isus slijepca od rođenja, a učenici ga upitaju: »Učitelju, je li sagriješio on ili njegovi roditelji što se rodio slijep?« Isus im odgovori: »Nije sagriješio on ni njegovi roditelji, nego je tako da se na njem objave Božja djela. Dok je dan, ja moram činiti djela onoga koji me posla. Kada dođe noć, nitko ne može raditi. Dok sam na svijetu, ja sam svjetlo svijeta.« To reče, pljunu na zemlju, slinom načini blato i njime namaže slijepcu oči i reče: »Pođi, umij se na ribnjaku Siloe (što znači Poslan).« Pođe, umije se i vrati se videći. Susjedi i oni koji su ga od prije poznavali kao prosjaka pitali su: »Nije li ovo onaj koji je sjedio i prosio?« «Jest, jest to je on,« kažu jedni. »Nije, nego mu sliči«, odgovaraju drugi. »Ja sam,« tvrdi on sam. Onda ga pitaju: »Pa kako su ti se otvorile oči?« Odgovori: »Čovjek koji se zove Isus učini blato, pomaza mi oči i reče mi: Pođi na ribnjak Siloe i umij se! Ja sam pošao, umio se i progledao.« Upitaju ga: »Gdje je on?« Odgovori: »Ne znam.« Ovoga bivšega slijepca odvedu tada k farizejima. A bila je subota kada je Isus učinio blato i otvorio mu oči. I farizeji ga ponovo ispitaju kako je progledao. On im odgovori: »Stavio mi je na oči blato, umio sam se i vidim.« Neki od farizeja rekoše: »Ovaj čovjek nije od Boga jer ne svetkuje subote.« Drugi naprotiv kažu: »Kako može čovjek grješnik činiti ovakve znakove.« I među njima nastade razdor. Ponovo zapitaju: »Što ti misliš o onome koji ti je otvorio oči?« Odgovori: »On je Prorok!« Ali Židovi nisu vjerovali njemu da je bio slijep i da je

progledao, dok ne dozvaše njegove roditelje i zapitaše: »Je li ovo vaš sin za koga kažete, da se rodio slijep? Pa kako sada vidi?« Njegovi roditelji odgovore: »Mi znamo da je ovo naš sin i da se rodio slijep. Ali kako sada vidi, ne znamo, ni tko mu je otvorio oči jednako ne znamo. Pitajte njega. Punoljetan je, neka govori sam za sebe.« Tako su odgovorili njegovi roditelji jer su se bojali Židova, koji su već bili zaključili da izbace iz zbornice sve koji Isusa priznaju Mesijom. Zato su roditelji i rekli: »Odrastao je, pitajte njega!« Tada ponovo dozovu ozdravljenog slijepca i rekoše mu: »Daj slavu Bogu! Mi znamo da je ovaj čovjek grješnik.« A on im reče: »Ja ne znam da li je on grješnik. Samo znam da sam bio slijep, a sada vidim.« Upitaju ga: »Što ti je učinio? Kako ti je otvorio oči?« Odgovori: »Ja sam vam to već govorio, ali niste slušali. Zašto ponovo želite čuti? Hoćete li i vi postati njegovi učenici?« Oni ga prokunu i rekoše: »Ti si njegov učenik, a mi smo Mojsijevi učenici. Mi znamo da je Mojsiju govorio Bog, a za ovoga ne znamo, otkuda je.« Onaj im bivši slijepac reče: »To je baš čudno što vi ne znate, otkuda je, a meni je otvorio oči. Znamo da Bog ne sluša grješnika, nego one koji poštuju Boga i vrše njegovu volju. Nikada se nije čulo da je tko otvorio oči slijepcu od rođenja. Kad on ne bi bio od Boga, ne bi mogao ništa učiniti!« Odvrate mu: »Da nas učiš ti koji si pun grijeha od rođenja?« I izbace ga iz zbornice. — Isus je čuo da su ga izbacili i kada ga nađe, upita ga: »Vjeruješ li ti u Sina Božjega?« Odgovori: »Tko je taj, Gospodine, da vjerujem u njega?« Isus mu reče: »Vidio si ga već. Onaj je koji govori s tobom.« Ovaj prizna: »Vjerujem, Gospodine!« I baci se pred njega ničice.

PRIKAZNA **Blagosivajte, narodi, Gospodina našega Boga i navješćujte njegovu hvalu, jer on je dao život mojoj duši i nije dopustio, da mi se spotakne noga. Blagoslovljen Bog, koji nije odbio moje molitve, niti odvratio svoga milosrđa od mene.**

PRIKAZNA MOLITVA Ponizno te molimo, svemogući Bože, da ove žrtve očiste naše grijehe, jer nam tada daješ pravo zdravlje i duše i tijela. Po Gospodinu...

PRIČESNA **S pljuvačkom je Gospodin načinio blato i namazao mi oči. Otišao sam, i oprao se, i vidim i vjerujem Bogu.**

POPRIČESNA Otajstva što smo ih primili, Gospodine, Bože naš, neka nas i napune duhovnom hranom i štite tjelesnom pomoći. Po Gospodinu...

MOLITVA NAD NARODOM Pomolimo se. Prignite pred Bogom glave svoje. — Neka paze uši tvoga milosrđa, Gospodine, na molitve onih koji te zazivaju pa, da moliteljima dadeš što žele, učini da traže što se tebi sviđa. Po Gospodinu...

Četvrtak iza IV kor. nedj.

ULAZNA **Neka se veseli srce onih koji traže Gospodina. Tražite Gospodina i budite hrabri, tražite uvijek njegovo lice.** — Ps 104. **Hvalite Gospodina i zazivajte ime njegovo, navješćujte među narodima djela njegova.** — **Slava Ocu...** — **Neka se veseli...**

MOLITVA Podaj, molimo, svemogući Bože, da nas koje obuzdavaju posvećeni postovi obraduje sveta pobožnost te lakše prihvatimo ono što je nebesko pošto smo ukrotili zemaljske sklonosti. Po Gospodinu...

POSLANICA Čitanje knjige Kraljeva (IV, 4, 25—38) — U one dane dođe k Elizeju na goru Karmel neka Sunamićanka. Kad je Božji čovjek iz daljine ugleda i vidi da ide prema njemu, reče svom slugi Gjeziju: »Vidiš li onu Sunamićanku. Pođi joj ususret i pitaj je: »Kako si ti, tvoj muž i tvoj sin?« Ona odgovori: »Dobro«. Kada pristupi bliže Božjem čovjeku na gori, obujmi mu noge, a Gjezi je htjede odstraniti. Ali mu Božji čovjek reče: »Pusti je, jako je žalosna, a Gospodin je sakrio od mene i nije mi objavio.« Ona reče: »Ja nisam tražila sina od svojega gospodara, a tebi sam kazala: Nemoj me varati.« Elizej reče Gjeziju: »Pripaši svoje bokove, uzmi u svoju ruku moj štap i pođi. A koga sretneš, ne pozdravljaj ga. Ako te tko pozdravi, ne odzdravljaj mu. Moj štap metnut ćeš na lice djetetu.« Tada djetetova majka reče: »Tako da je živ Gospodin i tako

da živi tvoja duša, neću te pustiti.« Pa ustane i on i išao je za njom. — Gjezi je pošao prije njih, stavio štap na lice djeteta, ali se nije čulo ni glasa ni znaka života pa se vrati ususret Elizeju i kaže mu, da dijete nije ustalo. Tada Elizej uđe u kuću. Mrtvo dijete leži u svojoj posteljici. On zatvori vrata za sobom, osta sam sa djetetom i pomoli se Gospodinu. Pristupi, legne povrh djeteta, stavi svoja usta na njegova usta, svoje oči na njegove oči, svoje ruke na njegove ruke i savi se nad njim i stopli tijelo djeteta. Ustane, prošeta se amo tamo jedanput po kući, vrati se, ponovo leže na dijete, koje zijevne sedam puta i otvori oči. Pozva Gjezija i reče mu: »Zovi tu Sunamićanku!« I ona na poziv dođe k njemu. On joj reče: »Uzmi svoga sina!« Ona padne k njegovim nogama, pokloni se do zemlje, uzme svoga sina i izađe, a Elizej se vrati u Galgalu.

IZA POSLANICE **Pogledaj, Gospodine, na svoj zavjet, i duše siromaha svojih ne zaboravi do kraja. Ustani, Gospodine, brani stvar svoju, spomeni se sramote slugu svojih.**

EVANĐELJE † Slijedi sveto Evanđelje po Luki (7, 11—16) — U ono vrijeme išao je Isus u grad Naim. A za njim su išli njegovi učenici i mnogo naroda. Kad se približio vratima grada, gle, iznosili su mrtva jedinca majke udovice, i s njom je iz grada izlazilo mnoštvo svijeta. Kad je Isus vidi, sažali mu se te joj reče: »Nemoj plakati!« I nosioci stanu, a on pristupi bliže, dotakne se nosila i reče: »Mladiću, tebi govorim, ustani!« Tada mrtvi mladić sjede i stade govoriti. I dade ga Isus njegovoj majci. Strah obuze sve prisutne te su slavili Boga govoreći: »Velik je prorok ustao među nama, i Bog je pohodio svoj narod!«

PRIKAZNA **Gospodine, pohiti da mi pomogneš. Neka se smetu i postide svi koji smišljaju zlo slugama tvojim.**

PRIKAZNA MOLITVA Očisti nas, milosrdni Bože, da ti molitve tvoje Crkve, koje su tebi mile kad su združene s prikaznim svetim darovima, budu još milije, pošto smo očistili duše. Po Gospodinu...

PRIČESNA **Gospodine, slavit ću samo tvoju pravdu. Bože, ti si me učio od mladosti moje, pa sve do duboke starosti ne zapusti me, Bože.**

POPRIČESNA Dopusti, molimo, Gospodine, da nebeski darovi koje si dao kao lijek svojim vjernima ne budu na osudu nama koji ih primamo. Po Gospodinu...

MOLITVA NAD NARODOM Pomolimo se. Prignite pred Bogom glave svoje. — Bože, učitelju i vodo svoga naroda, odagnaj grijehe, koji na nj napadaju da ti bude uvijek drag i pod tvojom zaštitom siguran. Po Gospodinu...

Petak iza IV kor. nedj.

ULAZNA **Duh moj razmišlja uvijek kakvo je lice tvoje, Gospodine, pomoćniče moj i otkupitelju moj. —** Ps 18. **Nebesa pripovijedaju slavu Božju i nebeski svod navješćuje djelo njegovih ruku. — Slava Ocu... — Duh moj...**

MOLITVA Bože, koji obnavljaš svijet neizrecivim otajstvima, podaj molimo, da tvoja Crkva napreduje vječnim naukama i da ne bude lišena zemaljske pomoći. Po Gospodinu...

POSLANICA Čitanje knjige Kraljeva (III, 17, 17—24) — U one dane razboli se sin domaćice kod koje je stanovao Ilija. Bolest je bila teška tako da dijete umre. Tada domaćica prigovori Iliji; »Šta imam s tobom, Božji čovječe? Jesi li došao podsjetiti me na moje grijehe i pogubiti mi sina?« Ilija joj nato reče: »Daj mi svoga sina!« I uze ga iz njezina naručja, odnese u sobu na kat gdje je stanovao, metne dijete na svoju postelju i zavapi Bogu: »Gospodine, Bože moj, zašto si udovicu kod koje se ja teško prehranjujem, ražalostio smrću njezina sina?« I protegne se i omjeri nad djetetom tri puta i zavapi Gospodinu: »Molim te, Gospodine Bože moj, neka se povrati duša ovoga djeteta u njegovo tijelo!« I usliša Gospodin molitvu Ilije i oživi dijete. Ilija ga uze, donese u prizemlje i dade njegovoj majci i reče: »Evo ti sina živa!« Ona reče Iliji: »Po tome sada znam da si Božji čovjek i da je u tvojim ustima istinita Božja riječ.«

IZA POSLANICE **Bolje se je utjecati Gospodinu nego se pouzdati u čovjeka. Bolje se je utjecati Gospodinu nego se pouzdavati u knezove.**

ZAVLAKA kao na Pepelnicu str. 89.

EVANĐELJE † Slijedi sveto Evanđelje po Ivanu (11, 1—45) — U ono vrijeme oboli Lazar iz Betanije, sela Marije i njezine sestre Marte. Marija je miomirisom pomazala Gospodinu noge i otrla ih svojom kosom. Bolesni Lazar bio je njezin brat. I sestre pošalju Isusu poruku: »Gospodine, bolestan je onaj koga ljubiš.« Kada je Isus čuo, reče: »Ova bolest nije smrtonosna, nego na Božju slavu, da se po njoj proslavi Božji Sin.« Isus je ljubio Martu, njezinu sestru Mariju i Lazara. Kad je čuo da je bolestan, ostane na istome mjestu još dva dana, a poslije reče učenicima: »Pođimo ponovo u Judeju!« Učenici mu rekoše: »Učitelju, sad su te Židovi htjeli kamenovati, a ti ponovo ideš onamo.« Isus im reče: »Nema li dan dvanaest sati? Tko hoda po danu ne spotiče se, jer vidi svjetlo ovoga svijeta. Tko hoda po noći spotiče se, jer nema svjetla u njemu.« Poslije ovoga reče im: »Naš prijatelj Lazar spava, pa idem da ga probudim.« Kažu mu učenici: »Ako spava, Gospodine, ozdravit će.« Isus je govorio o njegovoj smrti, a oni su mislili da govori o spavanju. Tada im otvoreno kaže: »Lazar je umro. Zbog vas se radujem što nisam bio ondje da vi vjerujete. Nego, pođimo k njemu!« Toma zvani Bliznac reče drugim učenicima: »Pođimo i mi, da umremo s njime!« Isus dođe a već je Lazar bio četiri dana u grobu. — Betanija je bila oko petnaest stadija od Jeruzalema, odakle su mnogi Židovi došli k Marti i Mariji, da ih tješe zbog smrti njihova brata. Kad je Marta čula, da dolazi Isus, izađe mu ususret, a Marija osta kod kuće. Marta reče Isusu: »Gospodine, da si ti bio ovdje, ne bi umro moj brat. Ali i sada znam da će ti Bog dati što god zaištеš u Boga.« Isus joj reče: »Uskrsnut će tvoj brat.« Marta mu kaže: »Znam da će uskrsnuti o uskrsnuću na sudnji dan.« Isus joj reče: »Ja sam uskrsnuće i život. Tko vjeruje u mene ako i umre, živjet će. Nijedan koji živi i vjeruje u mene, neće umrijeti zauvijek. Vjeruješ li ovo?« Odgovori mu: »Da, Gospodine, ja vjerujem da si ti Krist, Sin živoga Boga, koji si došao na ovaj svijet.« Poslije ovoga ona otide i tiho pozove svoju sestru Mariju: »Ovdje je Učitelj i zove te.« Marija to čuje, brzo se digne i uputi se prema njemu. Isus je još stajao na onome mjestu gdje ga srete Marta, još nije bio ušao u selo. Kad su vidjeli Židovi koji su bili s Marijom u kući i tješili je da se ona brzo digla i izašla, pođu za njom misleći da ide plakati na grob. A kad Marija stigne do Isusa, padne pred njega i reče mu: »Gospodine, da si ti bio ovdje, ne bi umro moj brat.« Kada je Isus vidi da plače, i gdje plaču Židovi, koji su došli s njome, duboko se potrese u duši, uznemiri i upita: »Kamo ste ga položili?« Odgovore mu: »Gospodine, dođi i vidi!« A Isus zaplače. Židovi na to rekoše: »Gle kako ga je ljubio!« A neki od njih primijete: »Nije li on koji je slijepcu od rođenja otvorio oči mogao učiniti da ovaj ne umre?« Isus se ponovo potrese u sebi i dođe do groba. Bila je to špilja, nad kojom je bio postavljen kamen. Isus reče: »Podignite kamen!« A pokojnikova sestra Marta reče: »Gospodine, već zaudara. Četiri je dana već mrtav.« Isus joj kaže: »Nisam li ti rekao da ćeš vidjeti Božju slavu ako budeš vjerovala?« Kad odvale kamen, Isus podigne gore oči i reče: »Zahvaljujem ti, Oče, što si me uslišio. Znao sam da me uvijek uslišavaš, ali ovo sam rekao zbog ljudi koji su ovdje, da i oni vjeruju da si me poslao ti.« Kada to reče, poviče glasno: »Lazare, izađi vani.« I odmah izađe pokojnik povezanih ruku i nogu, a lice mu bilo zamotano ubrusom. Isus naredi: »Odriješite ga i pustite da ide!« Mnogi Židovi, koji su došli k Mariji i Marti, kad vidješe što je Isus učinio, povjerovali su u njega.

PRIKAZNA **Ti spasavaš ponizan puk, Gospodine, a ponižuješ oči oholih, jer tko je Bog osim tebe, Gospodine?**

PRIKAZNA MOLITVA Prikazani darovi neka nas, molimo, Gospodine, očiste i učine da budeš uvijek prema nama blag. Po Gospodinu . . .

PRIČESNA **Kad je Gospodin vidio Lazareve sestre da plaču na grobu, zaplaka i sam pred Židovima i reče: »Lazare, izađi vani!« I izišao je svezanih ruku i nogu on koji je već četiri dana bio mrtav.**

POPRIČESNA Ovo sudjelovanje u otajstvu neka nas, molimo Gospodine, neprekidno oslobađa od naših krivica i štiti od svih protivština. Po Gospodinu . . .

MOLITVA NAD NARODOM Pomolimo se. Prignite pred Bogom glave svoje. — Daj nam, molimo, svemogući Bože, da se mi, koji se svjesni svoje slabosti uzdamo u tvoju snagu, neprestano radujemo pod zaštitom tvoje očinske dobrote. Po Gospodinu . . .

Subota iza IV kor. nedj.

ULAZNA **»O vi koji ste žedni, dođite na vodu!« govori Gospodin. »O vi koji nemate čim platiti, dođite i pijte s veseljem!«** — Ps 77. **Čuj, puče moj, zakon moj, prigni uho svoje k riječima usta mojih. — Slava Ocu . . . — »O vi . . . «**

MOLITVA Bio, molimo, Gospodine, po tvojoj milosti plodonosan osjećaj naše odanosti, jer tek tada će nam koristiti ovi postovi, ako se budu svidjeli tvojoj očinskoj dobroti. Po Gospodinu . . .

POSLANICA Čitanje proroka Izaije (49, 8—15) — Ovo govori Gospodin: »Uslišao sam te u vrijeme milosti i pomogao ti u dan spasa. Čuvao sam te i učinio posrednikom zavjeta za narod, da oživiš i da posjeduješ raspršenu baštinu, da kažeš zarobljenima: Izađite, a onima u mraku: Dođite na svjetlo! Oni će pasti na putovima i naći će paše i na goletima. Neće gladovati niti žeđati, niti će ih ubijati žega i mraz, jer će nad njima biti onaj, koji je milostiv i napojit će ih na izvorima voda. Vrleti ću pretvoriti u puteve i moje će staze biti prohodne. Evo, jedni će doći izdaleka, drugi sa sjevera i sa zapada, a treći s južnih strana. Pjevajte, nebesa, raduj se, zemljo, hvalom odjekujte, gore, jer je Gospodin utješio svoj narod i smilovao se svojim bijednima. Sion se tužio: Gospodin me zapustio, Gospodin me zaboravio! Može li majka zaboraviti svoje dijete, da se ne smiluje plodu svojega krila? I kad bi ona zaboravila, ja neću zaboraviti tebe,« veli Gospodin svemogući.

IZA POSLANICE **Na tebe se, Gospodine, oslanja ubogi, ti si pomoćnik siroti. Zašto si se, Gospodine, udaljio? Ne osjećamo tvoju pomoć u nevolji. Radi bezbožnikove oholosti trpi siromah.**

EVANĐELJE † Slijedi sveto Evanđelje po Ivanu (8, 12—20)— U ono vrijeme reče Isus Židovima: »Ja sam svjetlo svijeta. Tko ide za mnom ne hoda u tami, nego ima svjetlo života.« Nato mu farizeji rekoše: »Ti sam svjedočiš za sebe, tvoje svjedočanstvo nije istinito.« Isus im odgovori: »Iako ja sam svjedočim za sebe, moje je svjedočanstvo istinito jer znam odakle sam došao i kamo idem. A vi ne znate ni odakle sam došao ni kamo idem. Vi sudite po vanjštini, a ja ne sudim nikoga. Ako i sudim, moj sud je točan, jer nisam sam, nego ja i Otac koji me posla. Pa i u vašem zakonu piše da je svjedočanstvo dvojice istinito. Ja sam svjedočim za sebe, svjedoči za mene i Otac koji me posla.« Upitaju ga: »Gdje je tvoj Otac?« Isus odgovori: »Ne poznate ni mene ni Oca mojega. Kada biste poznavali mene, poznali biste i Oca mojega.« Ovo je Isus govorio blizu blagajne, dok je poučavao u hramu. I nitko ga nije uhvatio, jer još nije došlo njegovo vrijeme.

PRIKAZNA **Gospodin je moja tvrđava, moje utočište i moj osloboditelj, u njega se uzdam.**

PRIKAZNA MOLITVA Ublaži se, molimo, Gospodine, primanjem naših darova i milostiv privuci također k sebi naše volje, premda se protive. Po Gospodinu . . .

PRIČESNA **Gospodin je pastir moj, ničim ne oskudjevam. On me odmara na zelenom pašnjaku. Vodi me na vodu gdje ću počinuti.**

POPRIČESNA Neka nas, molimo, Gospodine, očiste tvoje svete tajne i svojim djelovanjem učine da ti budemo dragi. Po Gospodinu . . .

MOLITVA NAD NARODOM Pomolimo se. Prignite pred Bogom glave svoje. — Bože, koji se radije smiluješ onima što se uzdaju u te nego li se srdiš na njih, daj nam dostojno oplakivati zla što smo ih učinili, da zavrijedimo naći milost tvoje utjehe. Po Gospodinu . . .

I NEDJ. MUKE — GLUŠNICA

Na stablu u raju zemaljskom sotona je prevario i pobijedio čovjeka, a na drvetu je križa Krist savladao sotonu i nas spasio (hval.). Sveti i vječni Bog (Ev.) postao je čovjekom i za nas se žrtvovao da nam kao naš veliki svećenik otvori svojom krvlju nebesko svetište (Posl.). Za njim moramo ići i mi, njemu se priključiti i uvijek iznova tražiti vezu s njime (ul., iza posl.). U tu nam je svrhu ostavio samog sebe za našu žrtvu i hranu (prič.), da nas zbilja neprestano krijepi i štiti (poprič.). Kristov je put u muku i uskrsnuće i naš kraljevski put.

ULAZNA **Sudi mi Bože, i vodi moju parnicu protiv bezbožna svijeta. Oslobodi me od zlobna i nepravedna čovjeka, jer si ti Bog moj i moja jakost. — Ps 42. Pošalji svoje svjetlo i svoju istinu da me vode na tvoju svetu goru i u tvoje šatore.**

Ne govori se: Slava Ocu. — **Sudi mi . . .**

MOLITVA Molimo, svemogući Bože, pomozi milostivo svojoj obitelji da nas tvoja darežljivost upravlja tjelesno, a tvoja zaštita sačuva duševno. Po Gospodinu . . .

POSLANICA Čitanje Poslanice bl. Pavla apostola Hebrejima (9, 11—15) — Braćo, Krist veliki svećenik budućih dobara, nakon što je prešao kroz veći i savršeniji šator, koji nije učinjen rukama, to jest ne pripada ovom svijetu, ušao je, jednom zauvijek, u vječno svetište, ne krvlju jaraca ili junaca, nego vlastitom krvlju, pošto nam je stekao vječni otkup. Ako krv jaraca i volova i posipanje pepelom junice posvećuje okaljane dajući njihovu tijelu zakonsku čistoću, koliko će više krv Krista, koji samoga sebe neokaljana Bogu prinese po Svetom Duhu, očistiti našu savjest od mrtvih djela, da služimo živome Bogu? On je zato posrednik novoga zavjeta, da po smrti, koju je podnio za otkup počinjenih prestupaka u prvom zavjetu, svi izabranici prime obećanu vječnu baštinu u našem Gospodinu Isusu Kristu.

IZA POSLANICE **Izbavi me, Gospodine, od mojih neprijatelja. Uči me vršiti tvoju volju, Gospodine, moj spasitelju od ljutih neprijatelja. Ti ćeš me podignuti nad one koji su ustali na mene. Obranit ćeš me od opaka čovjeka.**

ZAVLAKA **Mnogo su me napadali od moje mladosti. Neka sada rekne Izrael: Mnogo su me napadali od moje mladosti. Ipak me nisu pobijedili. Po mojim su leđima lupali grješnici, dugo su činili svoja zlodjela. Pravedni je Gospodin polomio šije bezbožnika.**

EVANĐELJE † Slijedi sveto Evanđelje po Ivanu (8, 46—59) — U ono vrijeme reče Isus židovskome narodu: »Tko će me od vas okriviti za grijeh? Ako vam govorim istinu, zašto mi ne vjerujete? Tko je od Boga, sluša Božje riječi. Vi ne slušate zato, jer niste od Boga.« Židovi mu odvrate: »Ne kažemo li mi pravo da si ti Samaritanac i da je đavao u tebi?« Isus odgovori: »U meni nije đavao, nego poštujem svojeg Oca, a vi me grdite. Ja ne tražim svoju slavu, jer ima tko traži i sudi. Zaista, zaista vam kažem: Tko drži moju riječ, neće nikada umrijeti.« — Židovi mu reknu: »Sada znamo da je đavo u tebi. Umro je Abraham, i proroci su umrli, a ti kažeš: Tko drži moju riječ, neće nikada umrijeti. Zar si ti veći od našeg oca Abrahama koji je umro? I proroci su umrli. Za koga ti sebe smatraš?« Isus odgovori: »Ako ja sam sebe slavim, moja je slava ništa. Ali mene slavi moj Otac, a vi za njega kažete da je vaš Bog. Vi ga ne poznajete, a ja ga poznam. Stoga, kad bih rekao da ga ne znam, bio bih lažac kao i vi. Ali ja ga znam i držim njegovu riječ. Vaš je otac Abraham kliktao od želje da vidi moj dan. Vidio je i obradovao se.« Židovi mu tada rekoše: »Još nemaš ni pedeset godina, a da si vidio Abrahama!« Isus im odgovori: »Zaista, zaista vam kažem: Prije nego je Abraham postao, ja jesam«. Tada pograbe kamenje da ga bace na njega, ali se Isus sakrije te izađe iz hrama.

PRIKAZNA **Hvalit ću te Gospodine, iz svega srca. Učini milost svojemu slugi. Oživi me, da čuvam tvoje riječi. Oživi me po svojoj riječi, Gospodine.**

PRIKAZNA MOLITVA Ovaj prinos, molimo, Gospodine, neka razriješi okove naše zloće i neka nam pribavi darove tvojeg milosrđa. Po Gospodinu . . .

PRIČESNA **»Ovo je moje tijelo koje će se za vas predati; ovo je kalež Novoga zavjeta u mojoj krvi«, govori Gospodin. »Ovo činite na moju uspomenu, kad god budete blagovali«.**

POPRIČESNA Pomozi nam, Gospodine Bože naš, i nas koje si okrijepio svojim otajstvima štiti neprestanom pomoću. Po Gospodinu ...

Ponedjeljak iza I nedj. muke

ULAZNA **Smiluj mi se, Bože, jer me zlostavljaju ljudi, po vas dan me napadaju i dosađuju mi.** Ps 55. **Po cijeli dan me muče neprijatelji moji, ima ih mnogo koji se bore protiv mene. — Smiluj mi se ...**

MOLITVA Posveti, molimo, Gospodine, naše postove i udijeli nam oproštenje svih naših grijeha. Po Gospodinu ...

POSLANICA Čitanje proroka Jone (3, 1—10) — U one dane zapovijedi Gospodin proroku Joni po drugi put: »Ustani i pođi u veliki grad Ninivu i u njemu propovijedaj ono što ti ja govorim.« Ustane Jona i po Gospodnjoj riječi pođe u Ninivu. A Niniva je bio velik grad, tri dana hoda. I Jona je obilazio grad jedan dan vičući: »Još četrdeset dana i Niniva će propasti.« Ninivljani povjerovaše Bogu, proglase post, obuku se u kostrijet, svi, veliki i mali. I ti glasovi dopru do kralja, koji siđe sa svoga prijestolja, skine sa sebe svoje odijelo, obuče se u kostrijet i sjede u pepeo. Kraljevski su i kneževski glasnici vikali po Ninivi: »Ljudi i životinje, volovi i ovce da ne okuse ništa! Neka ne pasu i ne napajaju se! Neka se pokriju kostrijetom ljudi i životinje! Neka zazivaju Gospodina! Nek se odvrate ljudi od svoga zla i opakih nedjela svojih ruku! Možda će nam se smilovati Bog, oprostiti nam i popustiti od svojega gnjeva da ne izginemo.« I vidje Bog njihova djela i smilova se svojem narodu Gospodin naš Bog.

IZA POSLANICE **Usliši, Bože, molitvu moju, poslušaj riječi usta mojih. Spasi me, Bože, po imenu svome, i oslobodi me snagom svojom.**

ZAVLAKA kao na Pepelnicu str. 89.

EVANĐELJE † Slijedi sveto Evanđelje po Ivanu (7, 32—39) — U ono vrijeme svećenički poglavari i farizeji pošalju sluge da uhvate Isusa. Tada im Isus reče: »Još sam s vama malo vremena, pa se vraćam k onome

koji me posla. Tražit ćete me, ali me nećete naći. Gdje budem ja vi ne možete doći.« Tada rekoše Židovi među sobom: »Kamo ovaj kani poći da ga mi nećemo naći? Da ne ide k Židovima rasijanima među nevjernicima i poučavati ih? Što znači riječ koju je izgovorio: Tražit ćete me, ali me nećete naći?« A posljednjega i najsvečanijega dana Isus je stajao i vikao: »Tko žeđa neka dođe k meni i pije. Tko vjeruje u mene, kako kaže Pismo, u njemu će provreti potoci žive vode.« Ovo reče za Duha koga su imali primiti svi oni koji vjeruju u njega.

PRIKAZNA **Obazri se, Gospodine, i izbavi moju dušu, spasi me poradi milosrđa svoga.**

PRIKAZNA MOLITVA Daj nam, Gospodine, Bože naš, da nas ova spasonosna žrtva očisti od naših grijeha i umilostivi tvoje veličanstvo. Po Gospodinu ...

PRIČESNA **Gospodin nad vojskama je Kralj slave.**

POPRIČESNA Spasonosno primanje tvoga otajstva neka nam, molimo, Gospodine, ostvari očišćenje i ozdravljenje. Po Gospodinu ...

MOLITVA NAD NARODOM Pomolimo se. Prignite pred Bogom glave svoje. — Daj, molimo, Gospodine, svome narodu zdravlje duše i tijela da revan u dobrim djelima zavrijedi da ga uvijek brani tvoja zaštita. Po Gospodinu ...

Utorak iza I nedj. muke

ULAZNA **Čekaj Gospodina, budi hrabar, neka bude jako srce tvoje, i očekuj Gospodina.** — Ps 26. **Gospodin mi je svjetlo i spas, koga da se bojim? — Čekaj ...**

MOLITVA Neka ti budu, molimo, Gospodine, prijatni naši postovi, da nas svojim djelovanjem učine dostojnima tvoje milosti i dovedu k izvorima vječnog spasenja. Po Gospodinu ...

POSLANICA Čitanje proroka Danijela (14, 27 i 28—48) — U one dane skupe se Babilonci kod kralja i rekoše: »Predaj nam Danijela, koji je satro Bala i pogubio zmaja, jer ćemo inače ubiti tebe i tvoj dom.« Kralj je uvidio da su ga teško pritisnuli i primoran preda im Danijela. Ovi ga bace u lavlju jamu i za šest dana nisu ga ni vidjeli. A bilo je u jami sedam lavova, kojima su bacali svaki dan dvije strvine i dvije ovce. Ali šest dana im nisu bacili ništa, da što prije prožderu Danijela. U Judeji bio je prorok Habakuk. On je skuhao jelo i išao na polje da ponese žeteocima. Gospodnji anđeo reče Habakuku: »Objed što imaš odnesi u Babilon k Danijelu, koji je u lavljoj jami.« Habakuk odgovori: »Gospodine, nisam nikada vidio Babilona i ne znam gdje je jama.« Gospodnji anđeo uhvati ga tada za kosu na vrh glave i jakošću svoga duha prenese ga za čas i postavi u Babilonu nad jamu. I Habakuk poviče: »Božji slugo Danijele, uzmi objed što ti Bog šalje.« Danijel nato reče: »Spomenuo si se, Bože, mene i ne zapuštaš nikoga koji te ljubi!« Danijel pojede, a Gospodnji anđeo odmah prenese Habakuka na njegovo mjesto. — Sedmi dan dođe kralj da plače za Danijelom. I stade nad jamu i pogleda i vidi Danijela gdje sjedi, pa poviče: »Velik si Gospodine Bože Danijelov!« I izvadi Danijela iz lavlje jame, a one koji su tražili njegovu propast baci u jamu, i za čas su ih na njegov pogled proždrli lavovi. Tada kralj reče: »Neka se svi stanovnici zemlje boje Danijelova Boga, jer je on Spasitelj, koji čini znakove i čudesa na zemlji i izbavi Danijela iz lavlje jame!«

IZA POSLANICE **Sudi mi, Bože, i vodi moju parnicu protiv bezbožna svijeta. Oslobodi me od zlobnog i nepravednog čovjeka. Pošalji svoje svjetlo i svoju istinu, da me vode na tvoju svetu goru.**

EVANĐELJE † Slijedi sveto Evanđelje po Ivanu (7, 1—13) — U ono vrijeme obilazio je Isus Galileju, a po Judeji nije htio ići, jer su Židovi tražili da ga ubiju. Bio je skoro židovski blagdan Sjenica, i braća mu kažu: »Pođi odavde, idi u Judeju, da i tvoji učenici vide tvoja djela što ih činiš, jer nitko ne djeluje potajno, nego traži da ga upoznaju i drugi. Ako već činiš

velika djela, pokaži se svijetu!« Ni njegova najbliža rodbina nije vjerovala u njega. A Isus im reče: »Još nije došlo moje vrijeme, a vaše vrijeme je uvijek pripravno. Svijet ne može mrziti vas, a mene mrzi, jer tvrdim da su njegova djela zla. Pođite vi na blagdan, a ja ne idem, jer još nije došlo moje vrijeme.« Tako on ostane u Galileji. — A kad su rođaci pošli na blagdan, pođe i on ne javno, nego potajno. Židovi su ga tražili za vrijeme blagdana i pitali: »Pa gdje je on?« I u narodu se mnogo govorilo o njemu. Jedni su tvrdili da je dobar, drugi da nije, nego da zavodi narod. Ali nitko nije javno govorio o njemu od straha pred Židovima.

PRIKAZNA **Nek se ufaju u tebe svi koji poznaju ime tvoje, Gospodine, jer ne ostavljaš one koji te traže. Pjevajte Gospodinu na Sionu, jer nije zaboravio vapaj siromaha.**

PRIKAZNA MOLITVA Prinosimo ti, Gospodine, darove za žrtvovanje, što označuju vremenitu utjehu, da se sigurnije uzdamo u vječna obećanja. Po Gospodinu . . .

PRIČESNA **Izbavi me, Bože Izraelov, od svih nevolja mojih.**

POPRIČESNA Daj, molimo, svemogući Bože, da neprekidno obavljajući ono što je božansko zavrijedimo približiti se nebeskim darovima. Po Gospodinu . . .

MOLITVA NAD NARODOM Pomolimo se. Prignite pred Bogom glave svoje. Daj nam, molimo, Gospodine, ustrajnost u tebi ugodnoj službi da se u našim danima umnoži zaslugama i brojem narod koji tebi služi. Po Gospodinu . . .

Srijeda iza I nedj. muke

ULAZNA **Izbavitelju moj od ljutih neprijatelja, podignut ćeš me nad one koji su ustali na me, obranit ćeš me od opaka čovjeka, Gospodine.** — Ps 17. **Ljubim te, Gospodine, jakosti moja. Gospodin je moja tvrđava, moje utočište i moj osloboditelj. — Izbavitelju moj . . .**

MOLITVA Posveti ovaj post, Bože, a milosrdno prosvijetli srca svojih vjernih, i dobrostiv ljubezno usliši ponizne molitve onih kojima daješ osjećaj pobožnosti. Po Gospodinu . . .

POSLANICA Čitanje knjige Levitske (19, 1—2, 11—19, 25) — U one dane Gospodin reče Mojsiju: »Kaži čitavom skupu Izraelovih sinova: Ja sam Gospodin Bog vaš. Ne kradite, ne lažite, i da tko ne vara svojega bližnjega. Ne zaklinji se krivo mojim imenom, i ne pogrdi imena svoga Boga. Ja sam Gospodin. Ne kleveći svoga bližnjega i ne tlači ga. Nadničareva plaća neka ne ostane kod tebe do jutra. Gluha ne proklinji, i slijepcu ne podmeći spoticala, nego poštuj Gospodina svoga Boga, jer ja sam Gospodin. Ne čini nepravde i ne sudi krivo. Ne gledaj tko je siromah i ne obaziri se na izgled bogataša. Sudi pravo svojem bližnjemu. Ne budi klevetnik, ni ogovaratelj u narodu. Ne ustaj na krv svoga bližnjega. Ja sam Gospodin. Ne mrzi u svom srcu na svoga brata, nego javno ga pokaraj da zbog njega nemaš odgovornosti. Ne traži osvete i ne spominji se nepravda svojih mještana. Ljubi svoga prijatelja kao samoga sebe. Ja sam Gospodin. Opslužujte moje zakone, jer sam ja vaš Gospodin Bog.«

IZA POSLANICE **Veličat ću te, Gospodine, jer si me odabrao. Nisi dao da se neprijatelji moji raduju nada mnom. Gospodine, Bože moj, vapio sam k tebi i ozdravio si me. Gospodine, izbavio si dušu moju od pakla, izveo si me između onih koji silaze u grob.**

ZAVLAKA kao na Pepelnicu str. 89.

EVANĐELJE † Slijedi sveto Evanđelje po Ivanu (10, 22—38) — U ono vrijeme slavila se u Jeruzalemu svetkovina posvete hrama. Bila je zima i Isus se u hramu kretao Salomonovim trijemom. Opkole ga Židovi i stanu pitati: »Do kada ćeš mučiti naše duše? Ako si ti Krist, reci nam otvoreno!« Isus im odgovori: »Kažem vam i vi ne vjerujete. Za mene svjedoče djela, koja činim u Očevo ime, ali vi ne vjerujete jer niste od mojih ovaca. Moje ovce slušaju moj glas. Ja ih poznam i one idu za mnom. Ja im dajem vječni život. One neće nikada propasti i nitko ih neće oteti iz moje ruke. Što mi dade Otac veće je od svega. To nitko ne može oteti iz ruku mojeg Oca. Ja i Otac smo jedno.« Židovi pograbe kamenje da ga kamenuju, a Isus im reče: »Pokazao sam vam mnoga dobra djela, za koje me od tih djela kamenujete?« Odgovore mu Židovi: »Ne kamenujemo te za dobro djelo, nego ti, koji si čovjek, stavljaš se da si Bog.« Isus im odgovori: »U zakonu je pisano: Rekao sam: vi ste bogovi. Ako zakon naziva bogovima one kojima je namijenjena Božja riječ, a Pismo se ne može uništiti, kako vi kažete: Huliš, meni koga je posvetio i poslao Otac, jer sam rekao: Ja sam Božji Sin? Ako ne činim djela svojeg Oca, ne vjerujte mi. Ali ako ih činim, pa i ne vjerovali meni, vjerujte djelima, da znate i vjerujete da je Otac u meni i ja u Ocu.«

PRIKAZNA **Izbavi me od neprijatelja mojih, Bože moj, i oslobodi me od onih koji ustaju protiv mene, Gospodine.**

PRIKAZNA MOLITVA Dopusti, milosrdni Bože, da ti žrtve pomirenja i hvale prikažemo iskrenim pokoravanjem. Po Gospodinu . . .

PRIČESNA **U nevinosti perem ruke svoje i obilazim žrtvenik tvoj, Gospodine, da javno navijestim slavu tvoju i pripovijedam o svim divnim djelima tvojim.**

POPRIČESNA Primivši blagoslov nebeskog dara, ponizno te molimo, svemogući Bože, da nam taj dar bude uzrokom posvećenja i spasenja. Po Gospodinu . . .

MOLITVA NAD NARODOM Pomolimo se. Prignite pred Bogom glave svoje. — Milostiv budi, svemogući Bože, našim vapajima i dobrostivo udijeli da osjetimo tvoje neprestano milosrđe mi kojima daješ pouzdanje u tvoju očinsku dobrotu kojoj se nadamo. Po Gospodinu . . .

Četvrtak iza I nedj. muke

ULAZNA **Imao si pravo, Gospodine, sa svim, što si nam učinio, jer smo sagriješili tebi i tvojim se zapovijedima nismo pokorili, ali proslavi ime svoje i učini s nama po mnoštvu smilovanja svoga. — Ps 118. Blago onima, koji idu neokaljanim putem, koji žive po zakonu Gospodnjemu. — Imao si pravo . . .**

MOLITVA Podaj, molimo, svemogući Bože, da se dostojanstvo ljudske naravi ranjene neumjerenošću obnovi revnošću u spasonosnom uzdržavanju. Po Gospodinu . . .

POSLANICA Čitanje proroka Danijela (3, 25, 34—45) — U one dane pomoli se Azarija Gospodinu i reče: »Gospodine Bože naš, ne odbaci nas zauvijek radi svojeg imena, ne kidaj svojega zavjeta! Ne uskrati nam svojega milosrđa radi svoga ljubimca Abrahama i svoga sluge Izaka i svoga svetog Izraela, kojima si obećao da ćeš njihovo potomstvo umnožiti kao zvijezde na nebu i kao pijesak na obali morskoj. Gospodine, mi smo manji od sviju naroda i poniženi zbog svojih grijeha po svoj zemlji. I u ovo doba nemamo ni kneza, ni vođe, ni proroka, ni žrtava paljenica, ni klanica, ni prinosa, ni kâda, ali ni mjesta da ti prinosimo prvine, da zadobijemo tvoje milosrđe. Primi nas skrušene u srcu i ponizne u duhu! Kao žrtva ovnova i junaca tisuće pretilih janjaca, neka ti danas bude mila naša žrtva pred tobom, jer se neće postidjeti oni, koji se uzdaju u tebe. Štujemo te svim srcem, bojimo se tebe i tražimo te. Ne daj da se zastidimo, nego nam udijeli po svojoj milosti i mnoštvu tvojega milosrđa. Svojim nas čudesima oslobodi, proslavi, Gospodine, svoje ime, da se postide svi koji čine zlo tvojim slugama, da se postide pred tvojom svemogućnošću i da se slomi njihova snaga, te spoznaju da si ti sam Bog, Gospodar i slavan na cijeloj zemlji, Gospodine Bože naš.«

IZA POSLANICE **Prinesite žrtve i uđite u dvore njegove. Klanjajte se Gospodinu u svetom hramu njegovu. Gospodin razgaljuje guštaru, a u hramu njegovu svi govore »Slava«.**

EVANĐELJE † Slijedi sveto Evanđelje po Luki (7, 36—50) — U ono vrijeme neki farizej pozove Isusa na gozbu. Uđe u farizejevu kuću, sjedne za stol, a neka grješnica, kada je doznala da je za stolom u farizejevoj kući, dođe, donese sobom alabastrovu posudu pomasti, stane iza njega do njegovih nogu, poče plakati, suzama mu prati noge, otirati ih svojom kosom, ljubiti ih i mazati ih pomašću. Kada to vidi farizej koji ga je pozvao, pomisli: »Da je ovaj prorok, znao bi tko i kakva je žena koja ga se dotiče: da je grješnica.« Isus mu reče: »Šimune, imam ti nešto kazati.« On odgovori: »Kaži, Učitelju!« Isus reče: »Imao je vjerovnik dva dužnika. Jedan je dugovao petsto dinara, a drugi pedeset. On oprosti obojici, jer nisu mogli vratiti. Koji će ga od one dvojice više ljubiti?« Šimun odgovori: »Mislim onaj kojemu je više oprostio.« Isus mu reče: »Ispravno si sudio.« Pokazujući na ženu upita Šimuna: »Vidiš li ovu ženu? Ušao sam u tvoju kuću, nisi mi polio noge vodom, a ona mi je suzama oprala noge i otrla ih svojom kosom. Nisi mi dao poljupca, a ona otkad uđe, ne prestaje cjelivati mojih nogu; nisi mi glave namazao uljem, a ona mi je noge pomazala miomirisnom pomasti. Zato ti kažem: Njoj se opraštaju mnogi grijesi, jer je ljubila mnogo. Kome se manje oprašta, ljubi manje.« A ženi reče: »Oprošteni su ti grijesi!« I oni, koji su sjedili za stolom s njim, pitali su se u sebi: »Tko je ovaj da oprašta grijehe?« Tada reče ženi: »Spasila te tvoja vjera. Idi u miru!«

PRIKAZNA **Na babilonskim rijekama sjedili smo i plakali sjećajući se tebe, Sione.**

PRIKAZNA Gospodine, Bože naš, koji si naredio da
MOLITVA se upravo od onih stvorenja, koja si ustanovio za hranu našoj krhkoj naravi, uzmu darovi koje ćemo tvome imenu prikazati, podaj, molimo, da nam oni budu pomoć u sadašnjem životu i sredstvo posvećenja za vječnost. Po Gospodinu . . .

PRIČESNA **Spomeni se svoje riječi slugi svojemu, Gospodine, po kojoj mi ulijevaš pouzdanje; u mojoj me nevolji to tješi.**

POPRIČESNA Gospodine, daj da čistom dušom prihvatimo što smo primili ustima, da nam ovaj vremeniti dar postane okrepom za vječnost. Po Gospodinu . . .

MOLITVA Pomolimo se. Prignite pred Bogom
NAD NARODOM glave svoje. — Milostiv budi svome narodu, molimo, Gospodine, da odbaci što se tebi ne sviđa i da što više osjeti milinu tvojih zapovijedi. Po Gospodinu . . .

Petak iza I nedj. muke

ULAZNA **Smiluj mi se, Gospodine, jer sam u tjeskobi. Izbavi me od onih koji me mrze i progone. Gospodine, ne daj da se smetem, jer tebe zazivljem.** — Ps 30. **U tebe se, Gospodine, uzdam, ne daj da se razočaram ikada. U svojoj pravednosti izbavi me i spasi me. — Smiluj mi se...**

MOLITVA Dobrostivo ulij u naša srca, molimo, Gospodine, svoju milost da suzbijajući svojevoljnim mrtvenjem svoje grijehe radije trpimo sada u vremenu nego da budemo osuđeni na vječne muke. Po Gospodinu...

POSLANICA Čitanje proroka Jeremije (17, 13—17) — U one dane reče Jeremija: »Gospodine, svi koji te ostavljaju smest će se, koji se udaljuju od tebe zapisat će se u prah, jer su napustili Gospodina, vrelo žive vode. Izliječi me, Gospodine, da budem zdrav, pomozi me i spasit ću se, jer si ti moja hvala. Evo, oni mi govore: Gdje je Gospodnja riječ? Neka dođe! A ja se nisam smeo idući za tobom pastirom. Ti znaš da nisam težio za životom ljudskim. Vidio si da su moje riječi bile pravedne. Ne daj da se strašim pred tobom, koji si moje utočište u dan nevolje! Neka se smetu moji neprijatelji, a ja ne, neka se plaše oni, a ja da se ne bojim. Neka dožive dan nevolje i slomi ih dvostrukim udarcem, Gospodine, Bože naš!«

IZA POSLANICE **Miroljubivo su mi govorili neprijatelji moji, a mržnjom su mi svojom dodijavali. Vidi, Gospodine, nemoj šutjeti, nemoj se udaljiti od mene.**

ZAVLAKA kao na Pepelnicu str. 89.

EVANĐELJE † Slijedi sveto Evanđelje po Ivanu (11, 47—54) — U ono vrijeme svećenički poglavari i farizeji sazovu vijeće protiv Isusa i pitali se: »Što da učinimo? Ovaj čovjek čini mnoga čudesa. Ako ga tako pustimo, svi će vjerovati u njega, pa će doći Rimljani, osvojit će nam zemlju i narod.« A jedan od njih koji se zvao Kaifa, a bio je te godine veliki svećenik, reče im: »Vi ne znate ništa. Vi ne mislite da vam je bolje da jedan čovjek umre za narod, nego da svi propadnu.« Ovo nije kazao sam od sebe, nego jer je bio te godine veliki svećenik, prorekao je da treba Isus umrijeti za narod, i ne samo za narod, nego da Božju djecu razasutu privede k jedinstvu. Toga su ga dana odlučili ubiti. Zato se Isus nije više javno pojavljivao među Židovima, nego se udalji otuda u osamljen kraj, u grad Efrem i ondje je boravio sa svojim učenicima.

PRIKAZNA **Blagoslovljen si, Gospodine! Uči me naredbama svojim i ne predaj me oholim klevetnicima mojim, pa ću moći odgovoriti onima koji me ruže.**

PRIKAZNA Podaj nam, milosrdni Bože, da zavrijedimo uvijek dostojno služiti tvojim
MOLITVA oltarima i spasiti se stalnim sudjelovanjem kod njih. Po Gospodinu...

PRIČESNA **Ne daj me, Gospodine, na volju onima koji me progone, jer ustadoše na mene lažni svjedoci, ali je bezakonje slagalo samo sebi.**

POPRIČESNA Neprestana zaštita primljene žrtve neka nas, Gospodine, nikada ne ostavi i neka odstrani od nas sve što je štetno. Po Gospodinu...

MOLITVA Pomolimo se. Prignite pred Bogom
NAD NARODOM glave svoje. — Daj, molimo, svemogući Bože, da ti mi, koji molimo za milost tvoje zaštite, izbavljeni od svih zala, služimo bez straha. Po Gospodinu...

Subota iza I nedj. muke

ULAZNA, IZA POSLANICE (Zavlaka se izostavlja), PRIKAZNA i PRIČESNA kao jučer str. 168.

MOLITVA Napredovao, molimo, Gospodine, narod tebi posvećen u osjećaju pobožne odanosti da, poučen svetim bogoslužjem, bude obogaćen to vrijednijim darovima što miliji postaje tvome veličanstvu. Po Gospodinu...

POSLANICA Čitanje proroka Jeremije (18, 18—23) — U one dane dogovarali su se bezbožni Židovi među sobom: »Dođite, da se dogovorimo protiv pravednika, jer neće nestati zakona u svećenika, ni savjeta u mudraca ni riječi u proroka. Dođite, udarimo ga jezikom i ne pazimo na sve njegove prijetnje.« Čuvaj me, Gospodine, i čuj što govore moji neprijatelji. Vraća li se za dobro zlo? Ta eto mi kopaju jamu. Sjeti se da sam ih branio pred tobom, da bih tvoj gnjev odvratio od njh. Zato pusti da njihova djeca gladuju i izginu od mača; neka njihove žene budu nerotkinje i udovice; neka njihovi muževi poginu; neka njihovi mladići budu probodeni mačem u ratu. Neka se čuje vika iz njihovih kuća kada ih iznenadiš dolaskom krvavih razbojnika, jer su iskopali jamu da me uhvate i postavili zamke mojim nogama. A tebi je, Gospodine, poznat njihov naum da me ubiju. Nemoj oprostiti njihove krivnje, ne briši njihovih grijeha pred licem svojim. Neka propadnu pred tobom, u dan tvoje srdžbe ustani protiv njih, Gospodine Bože naš!

EVANĐELJE † Slijedi sveto Evanđelje po Ivanu (12, 10—36) — U ono vrijeme svećenički poglavari odluče ubiti i Lazara, jer su mnogi Židovi dolazili i vjerovali u Isusa. Sutradan mnoštvo ljudi, koji su došli na blagdan, čuju da dolazi Isus u Jeruzalem, uzmu palmine grane, izađu mu ususret kličući: »Hosana! Blagoslovljen, koji dolazi u ime Gospodnje! Izraelov kralju!« Isus nađe mlado magare, sjede na njega, kao što je pisano: »Nemoj se bojati, Sionska kćeri! Evo, dolazi tvoj kralj sjedeći na mladom magaretu.« Ovo nisu razumjeli njegovi učenici, nego istom kad se Isus proslavio, sjete se da je ovo bilo pisano o njemu i da je sve to učinjeno zbog njega. Narod, koji je bio blizu kada je Lazara pozvao iz groba i uskrisio ga od mrtvih, svjedočio je za njega. Zato mu je izašlo ususret toliko mnoštvo, jer su čuli da je učinio ovo čudo. Farizeji su pak među sobom govorili: »Vidite da ne pomaže ništa. Sav narod ide za njim!« Na blagdan su došli i mnogi stranci. Oni pristupe Filipu, koji je bio iz Betsaide u Galileji i zamole ga: »Gospodine, mi bismo htjeli vidjeti Isusa!« Filip kaže Andriji, a Andrija i Filip rekoše Isusu, koji im reče: »Došao je čas da se proslavi Sin Čovječji. Zaista, zaista vam kažem, ako zrno pšenice, kada padne u zemlju, ne umre, ostaje samo. Ako umre, donosi plod. Tko ljubi svoj život, izgubit će ga, a tko mrzi svoj život na ovome svijetu, sačuvat će ga za vječni život. Tko meni služi, neka pođe za mnom, i gdje sam ja, ondje će biti i moj sluga. Tko meni služi, poštivat će ga moj Otac. Sada mi se potresla sva duša. I što da kažem: Izbavi me, Oče, od ovoga časa!? Ali ja sam došao baš radi ovoga časa. Oče, proslavi svoje ime!« I čuse s neba glas: »Proslavio sam i ponovno ću proslaviti.« Narod, koji je tu bio i čuo, govorio je da je zagrmjelo. Drugi su govorili da mu je anđeo govorio. Isus im reče: »Ovaj glas je došao ne zbog mene, nego zbog vas. Sada je suđenje ovome svijetu i knez ovoga svijeta bit će sada izbačen. A kad ja budem podignut od zemlje, sve ću privući k sebi.« (Ovim riječima htio je kazati, kako će umrijeti.) Odgovore mu neki od mnoštva: »Mi smo iz zakona čuli da Krist ostaje zauvijek. Kako ti možeš kazati da se Sin Čovječji treba podignuti? Tko je taj Sin Čovječji?« Isus im reče: »Još je malo vremena među vama svjetlo. Hodite dok imate svjetla da vas ne zahvati tama. Tko ide po tami, ne zna kamo ide. Dok imate svjetlo, vjerujte u svjetlo, da budete sinovi svjetla.« Kada to Isus reče, izađe i sakrije se od njih.

PRIKAZNA MOLITVA Nas koje činiš dionicima tolike tajne izbavi, molimo, Gospodine, od svake krivnje i pogibli. Po Gospodinu...

POPRIČESNA Nasićeni obiljem božanskog dara, molimo, Gospodine, Bože naš, da uvijek živimo od ovog sudjelovanja. Po Gospodinu...

MOLITVA NAD NARODOM Pomolimo se. Prignite pred Bogom glave svoje. — Neka štiti tvoja desnica, molimo, Gospodine, narod koji te zaziva i neka ga očisti i blagonaklono pouči da sadašnjom utjehom ide k budućim dobrima. Po Gospodinu...

KRIST PRED PILATOM
Buvinova vrata, detalj — Split

II NEDJ. MUKE — CVJETNICA

Najveći i najsvetiji tjedan liturgijske godine počinje vrlo svečano. Crkva hoće da što više vjernika sudjeluje svečanoj procesiji s palmama na čast Krista Kralja. Svi mu imamo javno iskazati svoju odanost i zahvalnost. Dakako, pravi su njegovi sljedbenici oni koji ovih dana očiste svoju dušu i u svom srcu nose svoga Boga. Samo oni će shvatiti njegovo poniženje za nas (Posl.) i njegovu muku (Ev.). Ti će s njim trpjeti i s njim uskrsnuti (mol.).

BLAGOSLOV GRANA

ANTIFONA

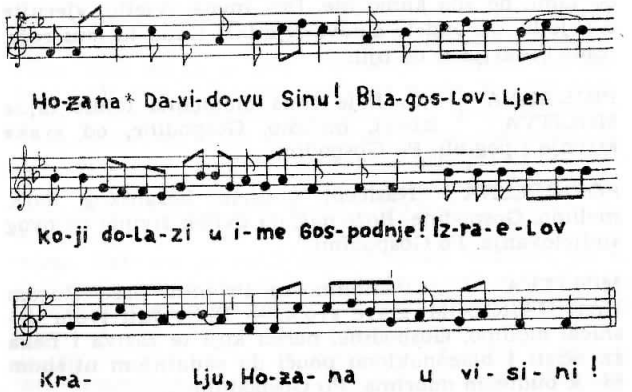

Gospodin s vama. — **I s duhom tvojim.**

MOLITVA Blagoslovi, molimo te, Gospodine, ove grane palama (ili maslina ili drugog drveća) i podaj, da ono, što danas tvoj puk tebi na čast čini tjelesno, to duhovno s najvećom pobožnosti izvrši pobjeđujući neprijatelja i ljubeći iznad svega djelo milosrđa. Po Kristu . . .

DIJELJENJE GRANA

Kad misnik počne dijeliti blagoslovljene grane, pjevaju se slijedeće pjesme:

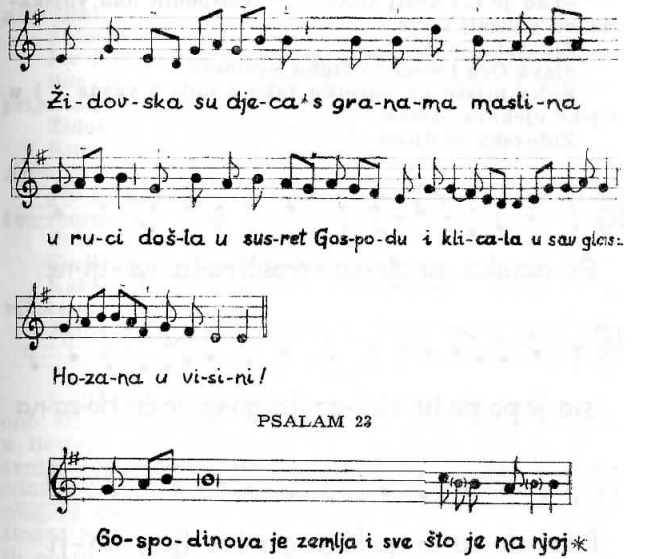

PSALAM 23

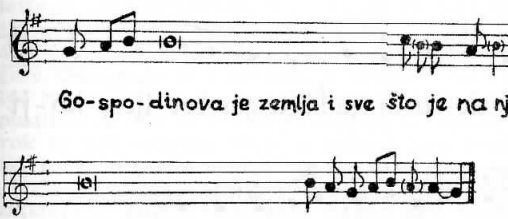

Jer ga je on osnovao na morima * i utvrdio ga na rijekama.

Poslije svaka dva retka svi ponavljaju: **Židovska su djeca . . .**

Uzdignite, vrata, vrhove svoje i uzdignite se, starodrevna vrata, * da uđe kralj slave!

»Tko je taj kralj slave?« * »Gospodin jaki i silni, Gospodin silan u boju«.

Židovska su djeca . . .

Uzdignite, vrata, vrhove svoje i uzdignite se, starodrevna vrata, * da uđe kralj slave!

»Tko je taj kralj slave?« * »Gospodin nad vojskama, on je kralj slave.«

Židovska su djeca . . .

Slava Ocu i Sinu * i Duhu Svetomu.

Kako bijaše na početku tako i sada i vazda * i u vijeke vjekova. Amen.

Židovska su djeca . . .

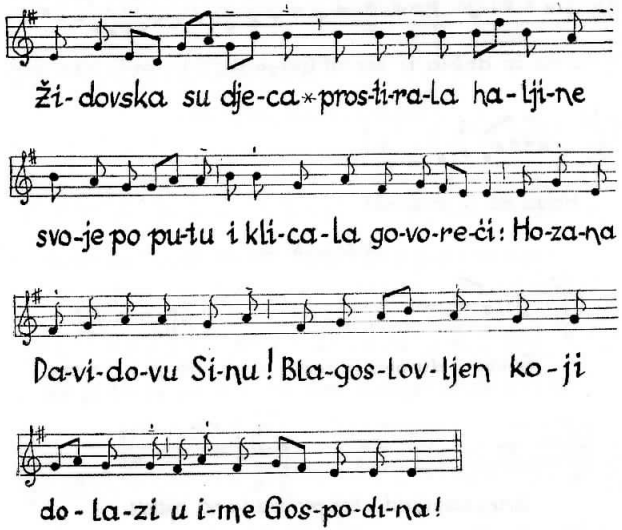

PSALAM 46

Svi narodi, plješćite rukama, * kličite Bogu glasom radosnim,

Jer Gospodin je uzvišen, strašan, * kralj veliki nad svom zemljom!

Svi ponavljaju: **Židovska su djeca prostirala . . .**

Podvrgava nam narode * i plemena pod noge naše.

Izabire nam za baštinu našu * slavu Jakova, kojega ljubi.

Židovska su djeca prostirala . . .

Uzlazi Bog uz klicanje, * Gospodin uz glas trublje.

Pjevajte Bogu, pjevajte! * Pjevajte kralju našemu, pjevajte!

Židovska su djeca prostirala . . .

Jer Bog je kralj sve zemlje, * pjevajte hvalospjev:

Bog vlada nad narodima, * Bog sjedi na svetom prijestolju svome.

Židovska su djeca prostirala . . .

Knezovi su naroda združeni * s narodom Boga Abrahamova.

Jer Bogu pripadaju prvaci zemaljski. * On je uzvišen veoma.

Židovska su djeca prostirala . . .

Slava Ocu i Sinu * i Duhu Svetomu.

Kako bijaše na početku tako i sada i vazda * i u vijeke vjekova. Amen.

Židovska su djeca prostirala . . .

EVANĐELJE

† Slijedi sveto Evanđelje po Mateju (21, 1—9). — U ono vrijeme, kad se Isus približio Jeruzalemu i došao u Betfage kraj Maslinske gore, posla dvojicu učenika svojih govoreći im: »Idite u selo, što je pred vama i odmah ćete naći privezanu magaricu i s njom mlado magare. Odriješite ih i dovedite k meni. I ako vam tko štogod rekne, kažite, da ih Gospodin treba, i odmah će ih pustiti.« A ovo se sve dogodilo, da se ispuni što je prorok rekao: »Kažite kćeri sionskoj: Evo Kralj tvoj dolazi k tebi krotak, sjedeći na magarici i na mladom one koja se upreže.« Učenici otidoše i učiniše kako im je zapovjedio Isus. I dovedoše magaricu i mlado magare, pa staviše na njih haljine svoje i postave ga gore. A veliko je mnoštvo naroda prostrlo haljine svoje po

putu, dok su drugi lomili grane s drveća i sterali ih po putu. A narod, koji je išao pred njim i za njim, klicao je: »Hosana sinu Davidovu! Blagoslovljen, koji dolazi u ime Gospodnje!«

PROCESIJA S BLAGOSLOVLJENIM GRANAMA

Poslije toga misnik rekne:

Pođimo u miru! — **U ime Kristovo. Amen.**

Kad počne procesija, mogu se pjevati slijedeće pjesme, ili sve ili samo neke, već prema prilikama.

1. **Ususret ide mnoštvo s cvijećem i palmama Otkupitelju i pobjednika slavnoga dostojno počašćuje. Sina Božjega ustima slave narodi i u slavu Kristovu grme kroz oblake glasovi: Hosana!**

2. **S anđelima i djecom mi ostanimo vjerni. Slavnom dobitniku smrti kličimo. »Hosana u visini!«**

3. **Mnoštvo veliko, koje se skupi u dan svečani, klicaše Gospodinu: »Blagoslovljen koji dolazi u ime Gospodnje! Hosana u visini!«**

4. **Sve mnoštvo koje je silazilo u sav glas je počelo radosno hvaliti Boga za sva čudesa koja je vidjelo govoreći: »Blagoslovljen Kralj, koji dolazi u ime Gospodinovo. Mir na zemlji i slava na visini!«**

HIMAN KRISTU KRALJU

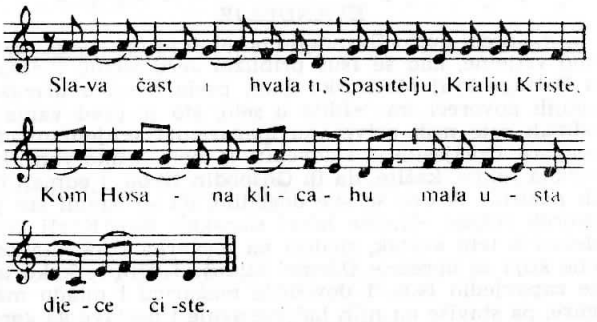

Svi: **Slava, čast i hvala ti, / Spasitelju, Kralju Kriste,**
Kom Hosana klicahu / mala usta djece čiste.

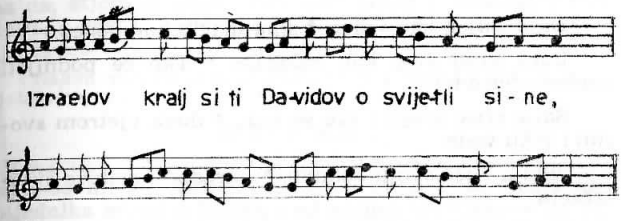

Svi: **Slava, čast...**

Zbor: **Zborovi te hvale svi / u nebeskim dvorima,**
Smrtan čovjek ujedno / i stvorenja, što ih ima.

Svi: **Slava, čast...**

Zbor: **Puk židovski nekada / s palmama je tebe sreto,**
S pjesmom, željom, molitvom / dolazimo mi ti eto.

Svi: **Slava, čast...**

Zbor: **Oni te veličahu / još u smrtnom tijelu tvome**
Mi ti sada pjevamo / kao Kralju preslavnome.

Svi: **Slava, čast...**

Zbor: **Milo njih si primio / i naš poklon primi tako,**
Kralju dobar, milostiv, / koji ljubiš dobro svako.

Svi: **Slava, čast...**

5. **Ime svi hvale tvoje i govore: »Blagoslovljen, koji dolazi u ime Gospodnje! Hosana u visini!«**

PSALAM 147

Hvali, Jeruzaleme, Gospodina, * hvali Boga svojega, Sione.

Jer on utvrđuje prijevornice vrata tvojih, * blagosliva sinove tvoje.

Ograđuje mirom granice tvoje, * hrani te najboljom pšenicom.

Šalje besjedu svoju na zemlju, * brzo teče riječ njegova.

Daje snijeg kao vunu, * sipa maglu kao pepeo.

Baca grâd svoj kao zalogaje. * Tko će podnijeti studen njegovu?

Šalje riječ svoju i sve se topi, * duva vjetrom svojim i teku vode.

Javlja riječ svoju Jakovu, * naredbe i sudove svoje Izraelu.

Ne čini tako ni jednome narodu * i sudova im svojih ne objavljuje.

I ponovi se: **Ime svi hvale . . .**

6. U sjaju palma padamo ničice pred Gospodinom, koji dolazi. Svi mu pohitimo u susret sa himnima i pjesmama slaveći njega i govoreći: »Blagoslovljen Gospodin!«

7. Zdravo, Kralju naš, Davidov Sine, Otkupitelju svijeta, za kog su proroci prorekli da će doći kao Spasitelj domu Izraelovu. Tebe je naime za spasonosnu žrtvu Otac poslao na svijet, tebe su očekivali svi sveti od postanka svijeta, i sada: »Hosana Davidovu Sinu. Blagoslovljen koji dolazi u ime Gospodnje. Hosana u visini!«

Kad procesija ulazi u crkvu, dok misnik prolazi kroz crkvena vrata, počinje se posljednja pjesma:

8. Kada je ono Gospodin ulazio u sveti grad, djeca židovska oglašivahu uskrsnuće Života,

S granama palminim: »Hosana«, vikahu, »u visini!«

Kada je čuo narod da Isus dolazi u Jeruzalem, izidoše mu ususret.

S granama palminim: »Hosana«, vikahu, »u visini!«

Kad misnik dođe do oltara, pjeva:

Gospodin s vama. — **I s duhom tvojim.**

Pomolimo se. Gospodine Isuse Kriste, Kralju i Otkupitelju naš, kojemu u čast noseći ove grane otpjevasmo svečane pohvale, podaj milostivo da tamo siđe milost tvoga blagoslova, kamo god se odnesu ove grane pa da, otjeravši svaku đavolsku zlobu i obmanu, tvoja desnica zaštiti one koje je otkupila. Koji živiš i kraljuješ . . .

Nakon molitve misnik odloži crveno ruho i uzme za Misu ljubičasto.

SVETA MISA

ULAZNA **Gospodine, neka tvoja pomoć ne bude daleko od mene, pogledaj na me i obrani me. Spasi me bijednika od ralja lavljih i od rogova bivoljih.** — Ps 21. **Bože, Bože moj, pogledaj na me. Zašto si me zapustio? Daleko su od spasenja moga optužbe grijeha mojih. — Gospodine . . .**

MOLITVA Svemogući vječni Bože, po čijoj se volji naš Spasitelj utjelovio i podnio smrt na križu, da bi ljudski rod slijedio uzor njegove poniznosti, podaj milostivo da budemo vrijedni ugledati se u njegovu strpljivost i pridružiti mu se u uskrsnuću. Po istom Gospodinu . . .

POSLANICA Čitanje Poslanice bl. Pavla apostola Filipljanima (2, 5—11) — Braćo, imajte u sebi ono isto mišljenje koje je u Kristu Isusu. Budući da je imao narav Božju, nije držao za otimačinu, da bude jednak Bogu. Ali je sebe poništio uzevši narav sluge, postao je sličan ljudima i vladao se kao čovjek. Ponizio je sam sebe postavši poslušan sve do smrti, i to do smrti na križu. A zato Bog njega uzvisi i darova mu ime koje je nad svakim imenom, da se u ime Isusovo pokloni svako koljeno onih koji su na nebu, na zemlji i pod zemljom. I svaki jezik da prizna, da je Gospodin Isus Krist u slavi Boga Oca.

IZA POSLANICE **Ti si me držao za desnu ruku, vodio me po svojoj volji i primio me s počastima. Kako je dobar Bog za Izraela, za sve one koji su pravedna srca. A meni se noge malne spotakoše, malne pokliznuše koraci moji, jer sam bio kivan na grješnike videći grješnike u miru.**

ZAVLAKA **Bože, Bože moj, pogledaj na me. Zašto si me zapustio? Daleko su od spasenja moga optužbe grijeha mojih. Bože moj, vičem obdan, a ti me ne slušaš. I obnoć, ali mi nema pokoja. A ti ipak prebivaš u svetištu, diko Izraelova! U tebe su se uzdali oci naši, uzdali su se i ti si ih izbavljao. K tebi su vapili i spasavali se. U tebe su se uzdali i nisu bili postiđeni. A ja sam crv, a ne čovjek, ljudima ruglo, narodu prezir. Svi koji me vide rugaju mi se. Razvaljuju usta i mašu glavom. »Uzdao se u Gospodina, neka ga sad izbavi. Neka ga spasi, kad mu je drag«. Oni bulje i promatraju me. Među se dijele haljine moje i za odjeću moju bacaju kocku. Spasi me bijednika od ralja lavljih i od rogova bivoljih. Koji se bojite Gospodina, hvalite ga. Svi potomci Jakovljevi, veličajte ga! Naviještat će Gospodina budući naraštaj. Nebesa će javljati njegovu pravdu narodu budućnosti, koji će stvoriti Gospodin.**

MUKA Gospodina našega Isusa Krista po Mateju **(26, 36—75; 37, 1—60).**

U ono vrijeme: Dođe Isus sa svojim učenicima u zaselak, koji se zove Getsemani, i reče učenicima svojim: † »Sjedite tu, dok ja odem onamo i pomolim se.« **K** I uzevši Petra i oba sina Zebedejeva, poče se žalostiti i plašiti. Tada im reče: † »Žalosna je duša moja do smrti. Ostanite ovdje i bdijte sa mnom.« **K** I otišavši malo dalje, pade na lice svoje moleći i govoreći: † »Oče moj, ako je moguće, neka me mimoiđe čaša ova. Ali ne kako ja hoću, nego kako ti.« **K** I dođe k učenicima svojim i nađe ih gdje spavaju pa reče Petru: † »Zar niste mogli jedan sat probdjeti sa mnom? Bdijte i molite da ne padnete u napast. Duh je, istina, spreman, ali je tijelo slabo.« **K** Opet po drugi put otiđe i pomoli se govoreći: † »Oče moj, ako me ne može mimoići ova čaša, a da je ne pijem, neka bude volja tvoja.« **K** I dođe opet i nađe ih gdje spavaju, jer su im oči bile otežale. I ostavivši ih, opet otiđe i pomoli se po treći put govoreći iste riječi. Tada dođe k učenicima svojim i reče im: † »Spavajte samo i počivajte. Evo se približio čas, i Sin čovječji bit će predan u ruke grješnicima. Ustanite! Hajdemo! Evo se približio moj izdajnik.« — **K** Dok je on još govorio, evo dođe Juda, jedan od dvanaestorice, i s njim velika četa s mačevima i toljagama, poslani od

glavara svećeničkih i starješina narodnih. A izdajnik njegov bio im je dao znak govoreći. **S** »Koga ja poljubim, taj je, držite ga!« **K** I odmah pristupi k Isusu i reče: **S** »Zdravo, Učitelju!« **K** I poljubi ga. **A** Isus mu reče: † »Prijatelju, zašto si došao?« **K** Tada pristupiše, staviše ruke na Isusa i uhvatiše ga. A jedan od onih, koji su bili s Isusom, maši se rukom za mač, trgnu ga i udari slugu velikoga svećenika i odsiječe mu uho. Tada mu reče Isus: † »Vrati svoj mač na njegovo mjesto, jer svi, koji se mača hvataju, od mača će i poginuti. Zar misliš da ne mogu zamoliti Oca svojega, pa će mi poslati u pomoć više od dvanaest legija anđela? Kako bi se dakle ispunilo Pismo da tako mora biti?« **K** U onaj čas reče Isus mnoštvu: † »Kao na razbojnika izišli ste s mačevima i toljagama da me uhvatite. Svaki sam dan sjedio kod vas u hramu i učio, i niste me uhvatili.« **K** Ali se sve ovo dogodi da se ispune Pisma proroka. Tada ga ostaviše svi učenici i pobjegoše. — A oni, koji su uhvatili Isusa, odvedoše ga velikom svećeniku Kaifi, gdje su se bili sabrali književnici i starješine. A Petar je išao za njim izdaleka sve do dvorišta velikoga svećenika. I ušavši unutra, sjeđaše sa slugama da vidi svršetak. A glavari svećenički i sve vijeće tražili su lažno svjedočanstvo proti Isusu da bi ga ubili. I ne nađoše, premda su pristupili mnogi lažni svjedoci. Najposlije dođoše još dva lažna svjedoka i rekoše: **S** »Ovaj je rekao: Ja mogu razvaliti hram Božji i u tri ga dana opet sagraditi.« **K** Tada se diže veliki svećenik i reče mu: **S** »Ništa ne odgovaraš na to što ovi svjedoče protiv tebe!« **K** A Isus je šutio. Tada mu reče veliki svećenik: **S** »Zaklinjem te Bogom živim da nam kažeš jesi li ti Krist, Sin Božji?« **K** Veli mu Isus: † »Ti si rekao. Ali vam kažem: Odsad ćete vidjeti Sina čovječjega gdje sjedi s desne sile Božje i dolazi na oblacima nebeskim.« **K** Tada veliki svećenik razdere haljine svoje i reče: **S** »Pohulio je na Boga. Čemu trebamo još svjedoke? Evo sad ste čuli hulu na Boga. Što vam se čini?« **K** Oni odgovoriše: **S** »Zaslužio je smrt!« — **K** Tada su mu pljuvali u lice i udarali ga šakama, a drugi su ga opet udarali pesnicama po licu i govorili: **S** »Pogodi, Kriste, tko te je udario!« **K** A Petar je sjedio vani u dvorištu. I pristupi k njemu jedna sluškinja i reče mu: **S** »I ti si bio s Isusom Galilejcem.« **K** A on to zaniječe pred svima

govoreći: **S** »Ne znam što govoriš!« **K** A kad je izlazio na vrata, ugleda ga druga sluškinja i reče onima koji su bili ondje: **S** »I ovaj je bio s Isusom Nazarećaninom.« **K** A on opet zaniječe uz zakletvu, da ne poznaje toga čovjeka. I malo poslije pristupiše k Petru oni, koji su tu stajali, i rekoše: **S** »Doista, i ti si jedan od njih, jer te i govor tvoj odaje.« **K** Tada se poče kleti i preklinjati, da ne poznaje toga čovjeka. I odmah zapjeva pijetao. I Petar se sjeti riječi, koju mu je bio rekao Isus: »Prije nego zapjeva pijetao tri ćeš me puta zatajiti.« Pa izišavši napolje, zaplaka gorko. — Kad je jutro svanulo, zaključiše svi glavari svećenički i starješine narodne da ubiju Isusa. I odvedoše ga svezana i predadoše upravitelju Ponciju Pilatu. Kad vidje Juda, koji ga bijaše izdao, da ga osudiše, pokaja se i odnese natrag trideset srebrnika glavarima svećeničkim i starješinama govoreći: **S** »Sagriješio sam izdavši krv pravednu.« **K** A oni rekoše: **S** »Što se to nas tiče? To je tvoja stvar.« **K** A on, bacivši srebrnike u hram, iziđe te otide i objesi se užetom. Glavari pak svećenički uzeše srebrnike i rekoše: **S** »Ne smiju se staviti u hramsku blagajnu jer su krvarina.« **A** I dogovorivši se, kupiše za njih lončarevu njivu za groblje strancima. Zato se ona njiva zove do dana današnjega Haceldama, to jest krvna njiva. Tada se ispuni, što je rekao prorok Jeremija: »I uzeše trideset srebrnika, cijenu procijenjenoga, kojega procijeniše sinovi Izraelovi, i dadoše ih za njivu lončarevu, kako mi je naredio Gospodin.« — A Isus stade pred upravitelja. I zapita ga upravitelj: **S** »Jesi li ti kralj židovski?« **K** Reče mu Isus: † »Ti kažeš.« **K** I kad su ga tužili glavari svećenički i starješine, ništa ne odgovori. Tada mu reče Pilat: **S** »Ne čuješ li što sve proti tebi svjedoče?« **K** I ne odgovori mu ni na jednu riječ, tako da se upravitelj silno čudio. A o blagdanu običavao je upravitelj pustiti narodu jednog utamničenika kojega bi oni htjeli. A imao je tada zloglasnog utamničenika po imenu Barabu. Kad se dakle oni sabraše, reče Pilat: **S** »Koga da vam pustim? Barabu ili Isusa, koji se zove Krist?« **K** Znao je, naime, da su ga predali iz zavisti. Dok je on sjedio u sudu, poruči mu njegova žena govoreći: **S** »Nemoj se ti ništa miješati u stvar toga pravednika, jer sam danas u snu mnogo pretrpjela zbog njega.« **K** Ali glavari svećenički i starješine nagovoriše narod, da

traži Barabu, a Isusa da pogube. Tada ih upravitelj upita: **S** »Koga hoćete od ove dvojice da vam pustimo?« Rekoše: **S** »Barabu.« **K** Reče im Pilat: **S** »Što ću dakle učiniti s Isusom, koji se zove Krist?« **K** Svi odgovoriše: **S** »Neka se razapne!« **K** Reče im upravitelj: **S** »A kakvo je zlo učinio?« **S** A oni još jače vikahu: **S** »Neka se razapne!« **K** Videći Pilat da ništa ne postiže, nego da buka postaje sve veća, uze vode i opra ruke svoje pred narodom govoreći: **S** »Ja sam nedužan u krvi ovoga pravednika. Vi ćete odgovarati.« **K** I odgovori sav narod: **S** »Krv njegova na nas i na djecu našu!« **K** Tada im pusti Barabu, a Isusa dade bičevati, pa im ga predade da ga razapnu. — Tada upraviteljevi vojnici odvedoše Isusa u sudnicu i skupiše oko njega cijelu četu, svukoše ga te ogrnuše skrletnim plaštem. I spletoše vijenac od trnja, pa mu ga staviše na glavu i dadoše mu trstiku u desnicu. I prigibajući pred njim koljeno, rugahu mu se govoreći: **S** »Zdravo, kralju židovski!« **K** I pljujući na njega uzimahu trstiku i udarahu ga po glavi. I pošto mu se narugaše, skidoše s njega plašt i obukoše ga u njegove haljine i povedoše da ga razapnu. — A kad su izlazili, namjeriše se na čovjeka Cirenca po imenu Šimuna. Njega natjeraše da mu ponese križ. I dođoše na mjesto koje se zove Golgota, što će reći Kalvarija. I dadoše mu piti vino pomiješano sa žuči. Kad je okusio, nije htio piti. A pošto ga razapeše, razdijeliše njegove haljine bacivši kocku, da se ispuni što je rekao prorok: »Razdijeliše među sobom haljine moje i za odjeću moju baciše kocku.« I sjedeći čuvahu ga. I staviše mu više glave natpis: »Ovo je Isus, kralj židovski.« — Tada su s njim razapeli dva razbojnika: jednoga s desne, a drugoga s lijeve strane. A koji su prolazili, hulili su na nj, mahali glavom svojom i govorili: **S** »Ti, koji razvaljuješ hram Božji i u tri ga dana opet sagrađuješ, spasi samoga sebe. Ako si Sin Božji, siđi s križa.« **K** Isto tako rugali su se i glavari svećenički s književnicima i starješinama govoreći: **S** »Druge je spasio, samoga sebe ne može spasiti. Ako je kralj izraelski, neka sad siđe s križa, pa ćemo mu vjerovati. On se uzdao u Boga, neka ga sad izbavi, ako mu je po volji, jer je govorio: Ja sam Sin Božji.« **K** Tako su mu se isto rugali i razbojnici koji su bili s njim razapeti. — A od šest do devet sati nastala je tama po svoj zemlji. Oko

devet sati povika Isus jakim glasom govoreći: † »Eli, Eli, lamma sabakthani?« **K** To jest † Bože moj, Bože moj, zašto si me ostavio? **K** Neki od onih, koji su stajali ondje i čuli to, rekoše: **S** »Ovaj zove Iliju.« **K** I odmah jedan od njih otrča, uze spužvu i napuni je octa, natače na trstiku i dade mu da pije. A ostali su govorili: **S** »Stani da vidimo hoće li doći Ilija da ga spasi.« **K** A Isus opet povika jakim glasom i ispusti duh. (Ovdje se klekne i malo se stane). — I, gle, zastor hrama razdere se na dvoje odozgo do dolje, zemlja se potrese a stijene se raspukoše i grobovi se otvoriše i mnoga tjelesa svetih koji su bili preminuli uskrsnuše. I izišavši iz grobova poslije njegova uskrsnuća dođoše u sveti grad i pokazaše se mnogima. A stotnik i koji su s njim čuvali Isusa, kad vidješe da se zemlja trese i ono što se događa, prepadoše se vrlo i rekoše: **S** »Ovaj je zaista Sin Božji!« **K** A bile su ondje malo podalje neke žene, koje su pratile Isusa iz Galileje i služile mu. Među njima se nalazila Marija Magdalena i Marija majka Jakovljeva i Josipova i majka sinova Zebedejevih. — A kad bi uveče, dođe neki bogati čovjek iz Arimateje po imenu Josip koji je također bio učenik Isusov. On pristupi k Pilatu i zamoli Isusovo tijelo. Tada Pilat zapovjedi da mu dadu tijelo. I uzevši Josip tijelo zavi ga u čisto platno. I položi ga u svoj novi grob, što ga je bio usjekao u stijeni. Na ulaz u grob navali veliki kamen i otide.

Poslije pjevanja ili čitanja Muke Isusove misnik ne ljubi knjigu. To isto vrijedi i za utorak, srijedu i petak.

PRIKAZNA **Moje srce očekuje sramotu i bijedu. Čekam hoće li se itko sažaliti nada mnom, ali toga nema. Tražim hoće li me tko utješiti, ali ga ne nalazim. I stavište žuč u jelo moje i u žeđi me napajaju octom.**

PRIKAZNA Podaj, molimo, Gospodine, da nam dar
MOLITVA prinesen očima tvoga veličanstva pribavi milost pobožnosti i steče blaženu vječnost. Po Gospodinu . . .

PRIČESNA **Oče moj, ako me ne može mimoići ova čaša, a da je ne pijem, neka bude volja tvoja.**

POPRIČESNA Djelovanjem ovoga otajstva, Gospodine, neka se očiste naše opačine i ispune pravedne želje. Po Gospodinu . . .

VELIKI PONEDJELJAK

ULAZNA **Sudi, Gospodine, one koji mi škode, udari one koji udaraju na me. Uzmi oružje i štit i ustani meni u pomoć, Gospodine, snago spasenja mojega.** — Ps 34. **Potegni koplje i presjeci put onima koji me progone. Reci mojoj duši: »Ja sam tvoje spasenje«. — Sudi Gospodine . . .**

MOLITVA Daj, molimo, svemogući Bože, da mi koji zbog svoje slabosti u tolikim suprotivštinama iznemažemo, odahnemo posredovanjem muke Jedinorođenoga tvoga: Koji s tobom živi . . .

POSLANICA Čitanje Izaije proroka (50, 5—10) — U one dane reče Izaija: »Gospodin Bog otvori mi uho a ja se ne protivih niti odstupih natrag. Tijelo svoje predadoh onima koji biju i obraze svoje onima koji tuku, ne odvratih svojega lica od onih koji me ruže i pljuvaju na me. Gospodin je Bog pomoćnik moj, zato se nisam smeo. I zato stavih svoje lice kao pretvrdi kamen i znam da se neću smesti. Blizu je onaj koji me opravdava. Tko će mi se protiviti? Neka pristupi k meni. Gle! Gospodin je Bog pomoćnik moj. Tko će me osuditi? Gle, svi će se kao odjeća poderati, moljac će ih izgristi. Tko se među vama boji Gospodina i sluša glas njegova sluge? Tko ide po mraku i nema svjetla neka se uzda u ime Gospodnje i neka se oslanja na Boga svojega.«

IZA POSLANICE **Ustani, Gospodine, i pripazi na moj sud, Bože moj i Gospodine moj, na moju parnicu. Potegni koplje i presjeci put onima koji me progone.**

ZAVLAKA kao na Pepelnicu str. 89.

EVANĐELJE † Slijedi sveto Evanđelje po Ivanu (12, 1—9) — Šest dana prije Pashe dođe Isus u Betaniju, gdje je bio Lazar što je umro, i koga je Isus oživio od mrtvih. A ondje mu zgotoviše večeru i Marta je služila, a Lazar je bio jedan od onih što su sjedili s njime za stolom. Tada Marija uze litru prave nardove dragocjene

pomasti i pomaza Isusove noge i otare svojom kosom njegove noge. A kuća se napunila mirisa od pomasti. Tada kaže jedan od učenika njegovih Juda Iskariotski koji ga je imao izdati: »Zašto se ova pomast nije prodala za trista dinara i zašto se nije dala siromasima?« A ovo ne reče što bi se brinuo za siromahe, nego što je bio tat i što je imao kesu i nosio što se u nju metalo. Ali Isus reče: »Ostavi je da to čini za dan moga ukopa! Jer siromaha imate svagda sa sobom, a mene nemate svagda.« Dozna pak vrlo mnogo židovskoga svijeta da je ondje i dođoše ne samo poradi Isusa nego da vide i Lazara koga je uskrisio od mrtvih.

PRIKAZNA **Izbavi me, Gospodine, od mojih neprijatelja. K tebi se utječem, nauči me vršiti tvoju volju, jer si ti Bog moj.**

PRIKAZNA MOLITVA Ove žrtve, svemogući Bože, neka učine da moćnom krepošću očišćeni čistiji dođemo k njihovu početniku, Gospodinu našemu ...

PRIČESNA **Neka se zastide i zasrame zajedno koji se raduju radi moje nesreće. Neka pokrije stid i sram one koji zlo govore o meni.**

POPRIČESNA Napunila nas, Gospodine, tvoja sveta otajstva božanskim žarom, da uzmognemo uživati u njihovu vršenju i učinku. Po Gospodinu ...

MOLITVA NAD NARODOM Pomolimo se. Prignite pred Bogom glave svoje! — Pomozi nam, Bože, spasitelju naš, i podaj da se radosno spominjemo tvojih dobročinstava kojima si nas se udostojio preporoditi. Po Gospodinu ...

VELIKI UTORAK

Ulazna kao na Veliki četvrtak, str. 197.

MOLITVA Svemogući, vječni Bože, daj nam svetotajstva muke Gospodnje tako vršiti da zavrijedimo primiti oproštenje. Po istom Gospodinu ...

POSLANICA Čitanje proroka Jeremije (11, 18—20) — U one dane reče Jeremija: »Ti si, Gospodine, meni objavio i znam, otkrio si mi njihove nakane. A ja kao

krotko janje koje se vodi na klanje nisam znao da su se protiv mene dogovorili: Pomiješajmo mu otrov u kruh i iskorijenimo ga sa zemlje živih da nestane uspomena na njega. Nego, Gospodine Sabaot, koji pravedno sudiš i poznaš misli i nakane, daj da nad njima vidim tvoju osvetu jer sam povjerio svoju pravdu tebi, Gospodine, Bože naš.«

IZA POSLANICE **Kad su mi dosađivali, oblačio sam se u kostrijet i ponizivao sam u postu svoju dušu i molitva se moja vraćala srcu mojem. Sudi, Gospodine, onima koji mi škode, udari one koji udaraju na me, prihvati oružje i štit i ustani meni u pomoć.**

MUKA Gospodina našega Isusa Krista po Marku (14, 32—72, 15, 1—46) — U ono vrijeme dođe Isus sa svojim učenicima u Getsemanski vrt i reče im: † »Sjedite ovdje dok se pomolim.« **K** I uze sa sobom Petra i Jakova i Ivana i poče drhtati i žalostiti se. Tada im reče: † »Moja je duša žalosna do smrti. Ostanite ovdje i bdijte!« **K** I malo se udalji, pade na zemlju i molio je da bi ga, ako je moguće, mimoišao čas. I reče: † »Abba, Oče, tebi je svemoguće. Uzmi od mene ovaj kalež! Ali ne kako ja hoću, nego kako hoćeš ti.« **K** I dođe te ih nađe gdje spavaju. I reče Petru: † »Šimune, spavaš? Zar nisi mogao jedan čas probdjeti sa mnom? Bdijte i molite da ne padnete u napast! Duh je, zaista, pripravan, ali tijelo je slabo.« **K** Pođe opet i molio je govoreći iste riječi. I vrativši se nađe ih opet gdje spavaju (jer su im se sklapale oči), i nisu znali što bi mu odgovorili. I dođe treći put i reče im: † »Spavajte samo i počivajte! Dosta je, dođe čas. Evo, Sin Čovječji bit će predan grješnicima u ruke. Ustanite, idemo! Evo, stigao je moj izdajica.« **K** Dok je on još govorio, dođe Juda Iskariotski, jedan od dvanaestorice, i s njim velika četa s mačevima i toljagama poslana od svećeničkih poglavara i književnika i narodnih starješina. Njegov im je izdajica dao znak: **S** »Onaj je koga ja poljubim. Uhvatite ga i vodite oprezno!« **K** I pristupi odmah k njemu i reče: **S** »Zdravo, Učitelju!« **K** On ga poljubi, a oni na njega metnu ruke i uhvate ga. A jedan od onih što su stajali ondje trže mač, udari slugu velikog svećenika i odsječe mu uho. Tada im Isus reče: † »Da me uhvatite izišli ste s ma-

čevima i toljagama kao na razbojnika. Svaki sam dan bio kod vas u hramu i učio i niste me uhvatili. Ali da se ispune Pisma.« **K** Tada ga ostave svi i pobjegnu. Neki je mladić ogrnut samo plahtom išao za njim, ali ga oni uhvate. A on im pobjegne gol ostavivši plahtu. I dovedu Isusa velikom svećeniku kod koga su se sastali svećenički poglavari i književnici i starješine. A Petar je izdaleka išao za njim do dvora velikog svećenika, sjedio je sa slugama uz vatru i grijao se. A svećenički poglavari i cijelo vijeće tražili su svjedočanstvo protiv Isusa da ga osude na smrt, ali ga nisu našli. Mnogi su lažno svjedočili protiv njega, ali im se nisu slagala svjedočanstva. Neki su ustali i lažno protiv njega svjedočili govoreći: **S** »Mi smo ga čuli da govori: Ja ću razvaliti ovaj hram koji je učinjen rukama i za tri ću dana sagraditi drugi koji nije učinjen rukama.« **K** Ali se nije slagalo ni njihovo svjedočanstvo. Tada stupi na sredinu veliki svećenik i upita Isusa: **S** »Zar ništa ne odgovaraš na to što ovi svjedoče protiv tebe?« **K** A on je šutio i ne odgovori ništa. Veliki ga svećenik opet upita: **S** »Jesi li ti Krist, Sin blagosovljenog Boga?« **K** Isus mu odgovori: † »Da, jesam, i vidjet ćete Sina čovječjega gdje sjedi s desne strane Svemogućega i dolazi na oblacima nebeskim.« **K** Tada veliki svećenik razdere svoje haljine i reče: **S** »Što nam više treba svjedoka? Čuli ste hulu! Što vam se čini?« **K** A oni ga svi osudiše da je zaslužio smrt. Tada su neki pljuvali na njega, pokrivali mu lice, ćuškali ga i govorili: **S** »Prorokuj!« **K** I sluge su ga tukle. A kad je Petar bio u dvorištu, dođe jedna od sluškinja velikog svećenika koja vidje Petra gdje se grije, upre u njega pogled i reče mu: **S** »I ti si bio s Isusom Nazarećaninom!« **K** A on zataji: **S** »Ne znam i ne razumijem što govoriš!« **K** I izađe pred dvor i zapjeva pijetao. A kad ga opet vidje sluškinja, reče prisutnima: **S** »I ovaj je od njih.« **K** A on opet zataji. Malo kasnije su prisutni rekli Petru: **S** »Zaista si od njih, jer si Galilejac!« **K** Tada se poče preklinjati i zaklinjati: **S** »Ne poznam toga čovjeka o kome govorite.« **K** I odmah pijetao zapjeva po drugi put. A Petar se sjeti Isusovih riječi: »Prije nego zapjeva pijetao dvaput, ti ćeš me zatajiti triput.« I udari u plač. A čim je svanulo, vijećali su svećenički poglavari sa starješinama i književnicima i sa cijelim zborom, a Isusa vezana odvedu i predadu Pilatu. I upita ga Pilat: **S** »Jesi li ti židovski kralj?« **K** On mu odgovori: † »Da, jesam!« **K** Svećenički su ga poglavari optuživali za mnoge stvari, a Pilat ga opet upita: »Zar ništa ne odgovaraš? Pazi, za kolike te stvari optužuju.« Isus ne odgovori ništa, tako da se Pilat čudio. A o blagdanu običavao bi im pustiti jednoga utamničenika kojega bi tražili. Bio je s drugim buntovnicima zatvoren i neki Baraba, koji je u buni počinio ubojstvo. I narod, kad se sabrao, počeo je tražiti da im učini što im je činio uvijek. A Pilat upita: **S** »Hoćete li da vam pustim židovskog kralja?« **K** On je znao da su ga svećenički poglavari predali iz zavisti. Ali svećenički su poglavari nagovorili narod da im radije pusti Barabu. Pilat ih opet upita: **S** »A što hoćete da učinim sa židovskim kraljem?« **K** Oni opet zavikaže: **S** »Raspni ga!« **K** Tada im Pilat reče: **S** »A što je zla učinio?« **K** Oni su još više vikali: **S** »Raspni ga!« **K** Tada Pilat da ugodi narodu pusti im Barabu a Isusa dade bičevati. Zatim im ga preda da ga razapnu. I vojnici ga odvedu u sudnički dvor, okupe cijelu četu, obuku mu skrletni plašt, ispletu vijenac od trnja, metnu na njega i pozdravljali su ga: »Zdravo, židovski kralju!« I tukli su ga trstikom po glavi, pljuvali na njega, prigibali pred njim koljena i klanjali mu se. I kad su mu se narugali, skinu s njega skrletni plašt, obuku ga u njegove haljine i povedu da ga razapnu. A Simuna Cirenca, Aleksandrova i Rufova oca, koji se vraćao s polja, prisile da mu ponese križ. I dovedu ga na Golgotu, što znači Kalvarija. I davali su mu piti pomiješano vino s mirom, ali on ne uze. I dok su ga razapinjali, razdijeliše njegove haljine, bace za njih kocke, tko će što uzeti. Kad su ga razapeli bila su tri sata. A natpis o njegovoj krivici je glasio: Židovski kralj. I razapnu s njime dva razbojnika, jednoga s njegove desne, a drugoga s lijeve strane. I ispuni se Pismo koje kaže: »I bio je ubrojen među zločince.« A prolaznici su ga psovali, mahali svojim glavama i govorili: **S** »Ti koji razvaljuješ Božji hram i za tri ga dana opet sagrađuješ, pomozi sebi i siđi s križa.« **K** Tada su mu se rugali i svećenički poglavari s književnicima i govorili jedan drugomu: **S** »Drugima je pomagao, a sebi ne može pomoći. Krist, Izraelski kralj, neka sada siđe s križa da vidimo i vjerujemo.« **K** A rugali

su mu se i oni koji su bili razapeti s njime. I oko šest sati nasta tama po svoj zemlji sve do devet sati. A oko devet povika Isus jakim glasom: † »Eloi, Eloi, lama sabaktani!« **K** Što znači: † Bože moj, Bože moj, zašto si me ostavio? **K** Neki su od onih koji su ondje stajali, kad su to čuli, govorili: **S** »Eno zove Iliju!« **K** I jedan potrči, napuni spužvu s octom, natakne na trsku, pruži mu da pije govoreći: **S** »Pustite da vidimo, hoće li doći Ilija da ga skine.« **K** A Isus povika jakim glasom i izdahnu. (Ovdje se poklekne i malo se stane). I zastor se u hramu razdere na dvoje od vrha do dna. A stotnik koji je stajao prema njemu, kad je vidio da je izdahnuo s takvim poklikom, reče: **S** »Zaista je taj čovjek bio Sin Božji!« **K** Izdaleka gledajući bile su ondje i neke žene, među njima Marija Magdalena i Marija majka Jakova mlađega i Josipova i Saloma. One su išle za njim i služile mu dok je još bio u Galileji. I mnoge druge koje su zajedno s njim došle u Jeruzalem. I kad je već bila večer (jer je bila Priprava, to jest pred subotu), ugledan vijećnik Josip iz Arimateje koji je i sam očekivao kraljevstvo Božje dođe i odvažno uđe k Pilatu i zamoli ga za Isusovo tijelo. A Pilat se začudi da je već umro. I pozove stotnika i upita je li već umro. I kad je od stotnika doznao, darovao je tijelo Josipu. A Josip kupi platno, skine ga, zamota u platno i položi u grob koji je bio isklesan u stijeni i navali kamen na vrata od groba.

PRIKAZNA **Čuvaj me, Gospodine, od ruke grješnika i od opakih ljudi spasi me.**

PRIKAZNA MOLITVA Molimo, Gospodine, da nas ove žrtve što više obnove, jer ih podupiru ljekoviti postovi. Po Gospodinu našemu...

PRIČESNA **Protiv mene govore oni koji sjede na vratima. Meni se rugaju pijući vino, ali ja uzdižem svoju molitvu k tebi, Gospodine. Vrijeme je evo da se smiluješ, Bože, po mnoštvu milosrđa svoga.**

POPRIČESNA Posvećenjima tvojim, svemogući Bože, i opačine se naše izliječile i lijekovi nam vječni dolazili. Po Gospodinu...

MOLITVA NAD NARODOM Pomolimo se. Prignite pred Bogom glave svoje! Tvoje nas milosrđe, Gospodine, očistilo od svih ostataka starine i osposobilo za sveti novi život. Po Gospodinu...

VELIKA SRIJEDA

ULAZNA **U ime Isusovo neka se pokloni svako koljeno onih koji su na nebu, na zemlji i pod zemljom, jer Gospodin posta poslušan do smrti, smrti na križu. Zato je Gospodin Isus Krist u slavi Boga Oca.** — Ps 101. **Gospodine, usliši molitvu moju i vapaj moj k tebi da dođe!** — **U ime Isusovo...**

Iza **Gospodine, smiluj se:**

MOLITVA Prignimo koljena. — Ustanite. — Podaj, molimo, svemogući Bože, da nas koji se neprestano mučimo radi svojih prestupaka oslobodi muka jedinorođenoga Sina tvoga: Koji s tobom živi...

ČITANJE proroka Izaije (62,11, 63, 1—7) — Ovo govori Gospodin Bog: Recite Sionskoj kćeri: »Evo, dolazi tvoj Spasitelj i s njim njegova nagrada!« Tko dolazi od Edoma u bojadisanim haljinama iz Bosre? Taj krasni u svojoj haljini što stupa u svojoj velikoj jakosti? »Ja koji govorim po pravdi i branim da spasim.« »A zašto je crveno tvoje odijelo i tvoje haljine kao onih koji gaze u tijesku?« »Ja sam gazio u tijesku i nije sa mnom bio nitko od neznabožaca. Gazio sam ih u svojoj srdžbi i njihova je krv poprskala moje haljine da sam okaljao cijelo svoje odijelo. U mojemu je srcu dan osvete, došla je godina mojega otkupa. Obazirao sam se i nije bilo pomoćnika, tražio sam i nije bilo nikoga koji bi pomogao. Spasila me je moja desnica i pomogla mi je samo moja srdžba. Zgazio sam neznabošce u svom gnjevu, opojio sam ih u svojoj srdžbi i oborio na zemlju njihovu silu.« Sjećat ću se Gospodnjega milosrđa i hvalit ću Gospodina za sve što nam je učinio Gospodin Bog naš.

IZA ČITANJA **Ne odvrati svoga lica od svog sluge. U nevolji sam, brzo me usliši. Spasi me, Bože, jer dođoše vode sve do moje duše. Propadam u dubokom glibu i nemam uporišta.**

Sad se reče **Gospodin s vama:**

MOLITVA Bože, koji si htio da Sin tvoj za nas podnese muku na križu, da otjeraš od nas neprijateljevu oblast, podaj nama svojim slugama da dostignemo slavu uskrsnuća. Po istom Gospodinu...

POSLANICA Čitanje proroka Izaije (53, 1—12) — U one dane reče Izaija: »Gospodine, tko vjeruje onomu što čuje od nas? I komu je objavljena Gospodnja sila? I uzrast će pred njim kao mladica i kao korijen iz žedne zemlje. On nema izgleda ni ljepote. Vidjeli smo ga, ali nije imao izgleda da bi čeznuli za njim prezrenim i zadnjim od ljudi, čovjekom boli, koji zna za slabost. Njegovo je lice zastrto i odvratno, zato ga nismo cijenili. On je uzeo naše slabosti i sam nosio naše boli i držali smo da je gubav, kažnjen od Boga i ponižen. A on je ranjen radi naših bezakonja, satrven radi naših zločinstava. On je kažnjen radi našeg mira, a mi smo ozdravili po njegovoj modrici. Svi smo mi zalutali kao ovce, svaki je zašao svojim putem, a Gospodin je na njega svalio sva naša bezakonja. Bio je žrtvovan jer je sam htio, a nije ni otvorio svojih usta. Vodili su ga kao ovcu na klanje i kao janje pred onim koji ga striže. Šutio je i nije otvorio svojih usta. Umro je od tjeskobe i osude. Tko će govoriti o njegovu rodu? Otkinut je sa zemlje živih. Udario sam ga radi zločina svoga naroda. Ukopan je bio među zločincima, ali je u svojoj smrti bio bogat, jer niti je učinio nepravde, niti je izišla prevara iz njegovih usta. A htio ga je Gospodin satrti u slabosti. I jer je svoj život položio radi grijeha, vidjet će dugotrajno potomstvo i po njegovoj će se moći upravljati volja Božja. Jer mu je duša trpjela, zato će vidjeti i nasitit će se. Pravedni će moj sluga svojom naukom mnoge opravdati i sam će nositi njihove nepravde. Imat će baštinu od mnogih i dijelit će plijen jakih, jer je svoj život žrtvovao i bio je ubrojen među zločince. Sam je nosio grijehe mnogih i molio je za prestupnike.«

ZAVLAKA **Gospodine, usliši molitvu moju i vapaj moj k tebi da dođe. Ne odvrati lica svojega od mene. U koji me god dan snađe nevolja, prigni k meni uho svoje. U koji te god dan zazovem, brzo me usliši. Jer prolaze kao dim dani moji i kosti se moje osušiše kao suvarak. Pokošen sam kao sijeno, usahlo je srce moje, jer sam zaboravio jesti kruh svoj. Ti ćeš, Gospodine, ustati i smilovat ćeš se Sionu, jer dođe vrijeme da mu se smiluješ.**

MUKA Gospodina našega Isusa Krista po Luki (22, 39—71, 23, 1—53) — U ono vrijeme izišavši Isus po običaju otiđe na Maslinsku goru i s njim su pošli njegovi učenici. A kad je došao na mjesto, reče im: † »Molite da ne padnete u napast.« **K** I udalji se od njih koliko da bi se dobacio kamenom, kleknuo je i molio: † »Oče, ako hoćeš, uzmi od mene ovaj kalež. Ali neka ne bude moja volja, nego tvoja.« **K** I s neba mu se ukaže anđeo koji ga je krijepio. A jer je bio u smrtnoj borbi, molio je gorljivije. I znoj mu je bio kao kaplje krvi što su tekle na zemlju. I kad je ustao od molitve, dođe k svojim učenicima koje nađe da spavaju od žalosti i reče im: † »Što spavate? Ustanite i molite da ne padnete u napast!« **K** Dok je on još govorio, dođe četa, pred kojom je išao Juda jedan od dvanaestorice koji se približi Isusu da ga poljubi. A Isus mu reče: † »Juda, zar poljupcem izdaješ Sina čovječjega?« **K** Kad su oni oko njega vidjeli što će biti, upitaju ga: **S** »Gospodine, da udarimo mačem?« **K** I jedan od njih udari slugu velikoga svećenika i odsiječe mu desno uho. Ali Isus reče: † »Prestanite, ne više!« **K** I kad se dotače njegova uha, ozdravi ga. A svećeničkim poglavarima, nadstojnicima hrama i starješinama koji su došli na njega, reče Isus: † »Izašli ste s mačevima i batinama kao na razbojnika. Niste se digli na me kad sam svaki dan bio s vama u hramu. Ali ovo je vaš čas i moć tame!« **K** Kad ga uhvatiše, odvedoše ga u kuću velikoga svećenika. A Petar je za njim išao izdaleka. I kad su u dvorištu naložili vatru i sjedili naokolo, bio je među njima i Petar. Kad ga je jedna sluškinja opazila gdje sjedi kraj vatre, promotri ga i reče: **S** »I ovaj je bio s njim.« **K** A on ga zataji i reče: **S** »Ženo, ne poznam ga!« **K** Malo ga zatim vidje neki drugi i reče: **S** »I ti si od njih.« **K** A

Petar odgovori: **S** »Čovječe, nisam!« **K** I po prilici iza jednog sata neki je drugi tvrdio: **S** »Zaista je i ovaj bio s njim jer je Galilejac.« **K** A Petar reče: **S** »Čovječe, ne razumijem što govoriš!« **K** I odmah, dok je on još govorio, zapjeva pijetao. Gospodin se obazre i pogleda na Petra. I sjeti se Petar Isusovih riječi kako mu je rekao: »Prije nego zapjeva pijetao zatajit ćeš me triput.« I izađe van i udari u plač. A ljudi koji su držali Isusa rugali su mu se i tukli ga. Pokrivali su mu oči i tukli ga po obrazu govoreći: **S** »Pogodi tko te je udario?« **K** Govorili su protiv njega i mnogo drugih psovki. A kad je svanulo, saberu se narodne starješine i svećenički poglavari i književnici i odvedu ga pred vijeće govoreći: **S** »Reci nam, ako si ti Krist!« **K** On im reče: † »Ako vam rečem, nećete mi vjerovati. Ako i upitam, nećete mi odgovoriti niti me pustiti. Ali odsad će Sin čovječji sjediti s desne strane Božje.« **K** Svi tada reknu: **S** »Ti si dakle Sin Božji?« **K** On im odgovori: † »Da, vi kažete. Ja jesam!« **K** A oni reknu: **S** »Što nam više treba svjedočanstva? Sami smo čuli iz njegovih usta.« **K** I ustane sav narod i odvedu ga k Pilatu. I počeše ga optuživati govoreći: **S** »Ovoga smo našli da buni naš narod, zabranjuje caru plaćati porez i govori da je on Krist kralj.« **K** Pilat ga upita: **S** »Jesi li ti židovski kralj?« **K** A on odgovori: † »Da, jesam!« **K** Tada Pilat reče svećeničkim poglavarima i narodu: **S** »Ja na ovom čovjeku ne nalazim krivice!« **K** Ali oni su navaljivali govoreći: **S** »Buni narod učeći po svoj Judeji počevši od Galileje.« **K** Kad je Pilat čuo za Galileju, upita da li je on Galilejac. I kad je saznao da je Herodov podanik, posla ga k Herodu koji je onih dana bio u Jeruzalemu. A kad je Herod vidio Isusa, obradovao se jer ga je odavno želio vidjeti, to više što je o njemu čuo mnogo i nadao se da će od njega vidjeti kakvo čudo. I mnogim ga je riječima pitao, ali mu nije odgovorio ništa. A bili su ondje svećenički poglavari koji su ga uporno optuživali. Herod ga prezre sa svojom vojskom i da mu se naruga dade ga obući u bijelu haljinu i posla ga natrag k Pilatu. I sprijateljiše se onog dana Herod i Pilat jer su prije bili neprijatelji jedan drugome. Tada Pilat sazove svećeničke poglavare i starješine i narod i reče im: **S** »Doveli ste mi ovoga čovjeka kao buntovnika, a evo, ja sam ga ispitao pred vama i u tom zašto

ga optužujete nisam našao nikakve krivice na ovom čovjeku. Tako ni Herod, jer sam vas poslao k njemu. Dakle, nije ništa učinio zašto bi zaslužio smrt. Dat ću ga bičevati i otpustit ću ga.« **K** A trebalo je da pusti jednoga o blagdanu. Ali vikao je zajedno sav narod: **S** »Ovoga ubij, a pusti nam Barabu!« **K** Ovaj je bio bačen u tamnicu radi neke bune u gradu i radi ubojstva. A Pilat, jer je htio pustiti Isusa, opet im je govorio. Ali oni su još jače vikali: **S** »Razapni ga, razapni!« **K** A on po treći put reče: **S** »Kakvo je zlo ovaj učinio? Ja na njemu ne nalazim ništa, zašto bi zaslužio smrt. Kaznit ću ga i otpustiti.« **K** Ali oni su s velikom vikom navaljivali i tražili, da se razapne. I njihova je vika bivala sve jača. Tada Pilat izreče osudu, neka bude kako oni traže. I pusti im onoga, kojega su tražili, koji je bio bačen u tamnicu radi bune i ubojstva, a Isusa izruči njihovoj volji. I kad su ga vodili, uhvate nekoga Šimuna Cirenca koji je dolazio iz polja i postave na njega križ da ga nosi za Isusom. A išlo je za njim vrlo mnogo naroda i žena koje su plakale i naricale za njim. Isus se na njih obazre i reče: † »Jeruzalemske kćeri, nemojte plakati nada mnom, nego plačite nad samima sobom i nad svojom djecom. Jer dolaze dani kad će se govoriti: Blago nerotkinjama i onima koje nisu rodile i prsima koja nisu dojila. Tada će govoriti gorama: Padnite na nas! A bregovima: Pokrijte nas! Jer kad rade ovako sa zelenim drvom, što će biti sa suhim?« **K** A vodili su s njim da ih pogube i druga dva zločinca. A kad dođoše na mjesto Kalvariju, razapeše ondje njega i zločince, jednoga s desne, a drugoga s lijeve. A Isus je molio: † »Oče, oprosti im jer ne znaju što čine!« **K** Dijeleći njegove haljine baciše kocke. Narod je gledao, a poglavari su se s njim rugali i govorili: **S** »Drugima je pomogao! Ako je on Krist, Božji odabranik, neka pomogne sebi.« **K** A rugali su mu se i vojnici, koji su pristupali, davali mu octa i govorili: **S** »Ako si ti židovski kralj, pomozi sam sebi!« **K** A nad njim je bilo i napisano grčkim i latinskim i hebrejskim slovima: »Ovo je židovski kralj.« Jedan je od obješenih razbojnika na njega hulio govoreći: **S** »Ako si ti Krist, pomozi sebi i nama.« **K** A drugi mu uzvrati koreći ga: **S** »Zar se ne bojiš Boga ni ti koji podnosiš istu kaznu. Za nas je to pravda, jer primamo kako smo zaslužili po svojim djelima, a ovaj

nije učinio nikakva zla.« **K** I reče Isusu: **S** »Gospodine, sjeti se mene, kad dođeš u svoje kraljevstvo!« **K** A Isus mu reče: † »Zaista ti kažem: Danas ćeš biti sa mnom u raju!« **K** A bilo je oko šest sati i nastala je tama po cijeloj zemlji sve do devet. I sunce pomrča, a zastor se u hramu razdere na dvoje. I jakim glasom poviče Isus: † »Oče, u tvoje ruke predajem svoj duh.« **K** Kad to reče, izdahnu. (Ovdje se poklekne i malo se stane). Stotnik, kad vidje što se dogodilo, slavio je Boga govoreći: **S** »Zaista je ovaj čovjek bio pravedan!« **K** I sav narod koji se skupio i vidio što se dogodilo, vraćao se bijući se u prsa. A njegovi su znanci svi stajali izdaleka. Ovo su gledale i žene koje su za njim išle iz Galileje. A dobri i pravedni Josip, vijećnik iz židovskog grada Arimateje, koji je i sam čekao kraljevstvo Božje, nije odobrio odluke ni njihova djela. Tada on pristupi Pilatu i zatraži Isusovo tijelo. I skine ga, omota u platno i položi u grob, u stijeni isklesan, u kojem nije još nitko bio položen.

PRIKAZNA **Gospodine, usliši molitvu moju i vapaj moj k tebi da dođe. Ne odvrati lica svojega od mene.**

PRIKAZNA Primi, molimo, Gospodine, prikazani
MOLITVA dar i dostoj se u nama djelovati da pobožnim čuvstvima dostignemo što častimo u otajstvu muke Sina tvojega, Gospodina našega. Koji s tobom . . .

PRIČESNA **Piće svoje miješam sa suzama, jer si me podigao i bacio. I ja se osuših kao sijeno. A ti, Gospodine, ostaješ do vijeka. Ti ćeš ustati i smilovati se Sionu. jer dođe vrijeme da mu se smiluješ.**

POPRIČESNA Daruj dušama našim, svemogući Bože, pouzdanje da ćeš nam dati vječni život po vremenitoj smrti Sina svoga koju spominjemo u svetim tajnama. Po istom Gospodinu . . .

MOLITVA NAD NARODOM Pomolimo se. Prignite pred Bogom glave svoje! Pogledaj, molimo Gospodine, na ovu svoju obitelj za koju se Gospodin naš Isus Krist predao u ruke grješnika i podnio muku na križu. Koji s tobom . . .

VELIKI ČETVRTAK

Pred nama su najveći spomen-dani iz povijesti čovječanstva, dani kad je naš Spasitelj otkupio svijet. Pred nama su, jer se ti događaji obnavljaju euharistijskom Žrtvom i Pričešću. Stoga će svaki vjernik na Veliki četvrtak uvečer prisustvovati sv. Misi da čuje što je Gospodin učinio za nas, i svakako će nastojati da primi što pobožnije sv. Pričest. Poslije sv. Pričesti treba da se što duže klanjamo Gospodinu u presv. sakramentu i da mu zahvaljujemo za sakramente presv. Euharistije i svećeničkog reda od kojih Crkva živi.

MISA KRIZME

ULAZNA **Pripravi ulje za pomazanje i reci sinovima izraelovim: »Ovo ulje neka bude meni posvećeno u svim pokoljenjima vašim.«** — Ps 88. **O milostima Gospodnjim uvijek ću pjevati. Kroz sva pokoljenja naviještat ću vjernost tvoju. — Pripravi . . .**

MOLITVA Gospodine Bože, koji po svećeničkoj službi preporađaš svoj puk, daj da ti u skladu s tvojom voljom ustrajno služimo, da se po daru tvoje milosti umnoži u naše dane i zaslugama i brojem tebi posvećeni narod. Po Gospodinu . . .

POSLANICA Čitanje proroka Izaije (61, 1—4, 6, 8—9) — Duh je Gospodnji na meni. Zato me i pomaza Gospodin. Poslao me da naviještam radosnu vijest siromasima, da liječim klonula srca, da propovijedam zarobljenima otkup, vezanima oslobođenje, da oglasim milosnu godinu Gospodnju i dan osvete Boga našega, da utješim sve potištene, da žalosnima na Sionu dadem na glavu nakit mjesto pepela, ulje radosti mjesto tuge, odjeću hvalospjeva mjesto jadikovanja. I oni će se zvati »hrastovi pravednosti, nasad Gospodnji za slavu njegovu«. Oni će sazidati prastara razorena mjesta, podignut će opet što je bilo opustošeno u vrijeme praotaca. Obnovit će puste gradove što su ležali razvaljeni kroz mnoga pokoljenja. — A vi ćete se zvati »svećenici Gospodnji«, nazivat će vas »sluge Boga našega«. Jer ja Gospodin ljubim pravicu, a mrzim na oduzimanje od žrtve paljenice. Vjerno ću ih nagraditi i sklopit ću s njima zavjet vječni. Potomstvo njihovo bit

će poznato među neznabošcima i naraštaj njihov među narodima. Tko god ih vidi prepoznat će ih, jer su oni pokoljenje što ga je blagoslovio Gospodin.

IZA POSLANICE **U Boga se pouzdalo srce moje i on mi je pomogao. Zato srce moje kliče od radosti i hvalim ga pjesmom svojom. Gospodin je snaga naroda svoga i zaštita spasenja pomazanika svoga.**

EVANĐELJE † Slijedi sveto Evanđelje po Luki (4, 16—21) — U ono vrijeme dođe Isus u Nazaret, gdje je odrastao. I uđe po svom običaju u subotu u zbornicu te ustade čitati. I dadoše mu knjigu proroka Izaije. I kad otvori knjigu, nađe mjesto gdje je napisano: »Duh je Gospodnji na meni. Zato me pomaza. Poslao me da naviještam evanđelje siromasima, da liječim klonula srca, da propovijedam zarobljenima otkup i slijepima vid, da oslobodim potlačene, da oglasim milosnu godinu Gospodnju i dan naplaćivanja.« I zatvorivši knjigu, dade je natrag sluzi pa sjede. Svi u zbornici upriješe oči u njega, a on im poče govoriti: »Danas ste vi svjedoci da se ispuni ovo Pismo.«

PRIKAZNA **Spase svijeta, primi pjesmu kojom tebe slavimo!**

Ponavlja se poslije svake kitice.

Stablo koje svjetlom rađa
Daje ovaj sveti plod.
Crkva naša smjerno ti ga,
Spase svijeta, prinosi.

Ti se dostoj snagu dati,
Kralju vječnih dvorova,
Ovom ulju, živom znaku,
Da odagna đavole.

Ti obnovi svakog od nas
Svetim uljem krizmenim
Da se spasi dostojanstvo
Naše slave propale.

Sveti krst nam pere dušu
Goneći iz nje zloću svu.
Kad se čelo uljem maže,
Božji dar se ulijeva.

Iz božanskog Srca rođen
I iz krila Djevice,
Daj nam svjetla, smrt odagnaj
Od svih što su krizmani!

Ovaj dan nek bude blagdan
U sve vijeke vjekova,
Neka bude hvale vrijedan,
Nikad da ne zastari!

PRIKAZNA MOLITVA Molimo, Gospodine, da moć ove žrtve blago odstrani ono što je ostarjelo u nama a poveća nam novi život i spasenje. Po Gospodinu . . .

PRIČESNA **Ti ljubiš pravdu a mrziš nepravdu. Radi toga te je pomazao Bog, Bog tvoj, uljem radosti.**

POPRIČESNA Daj, molimo, Gospodine, kao što od starog prelazimo na novo, da se tako odbacivši što je staro obnovimo posvećenim duhom. Po Gospodinu . . .

SVEČANA VEČERNJA MISA

ULAZNA **Mi treba da se dičimo križem Gospodina našega Isusa Krista. U njemu je naše spasenje, život i uskrsnuće. Po njemu smo spašeni i izbavljeni.** — Ps 66. **Nek nam se smiluje Bog i neka nas blagoslovi! Neka nas obasja svojim licem i nek nam se smiluje! — Mi treba da se . . .**

SLAVA se danas pjeva i zvone sva zvona, a onda zašute do Uskrsnog bdjenja.

MOLITVA Bože, od kojega je Juda dobio kaznu za svoj zločin i razbojnik nagradu za svoje priznanje, podaj nam plod svoga pomilovanja, kao što je Isus Krist, Gospodin naš, u svojoj muci obojici različito po zasluzi naplatio, tako nek i nama uklonivši staru zabludu udijeli milost svoga uskrsnuća. Koji s tobom živi . . .

POSLANICA Čitanje Poslanice bl. Pavla apostola Korinćanima (I 11, 20—32) — Braćo, kad se sastajete zajedno to nije više blagovanje Gospodinove večere. Svaki, naime, najprije jede svoju večeru, pa tako jedan

gladuje, a drugi se opija. Zar nemate kuća da jedete i pijete? Ili prezirete crkvu Božju i posramljujete one koji nemaju? Što da vam kažem? Da vas pohvalim? U tome vas ne hvalim. Jer ja sam primio od Gospodina što sam vam i predao, da Gospodin Isus one noći u kojoj je bio izdan, uze kruh, zahvali, prelomi i reče: »Uzmite i jedite: ovo je tijelo moje koje će se za vas predati. Ovo činite na moju uspomenu.« A tako i čašu po večeri govoreći: »Ova je čaša novi zavjet u mojoj krvi. Ovo činite kad god pijete na moju uspomenu.« Kad god, naime, budete ovaj kruh jeli i čašu pili, navješćivat ćete smrt Gospodinovu dok on dođe. Stoga tko god bude nedostojno jeo ovaj kruh ili pio čašu Gospodinovu, bit će krivac tijelu i krvi Gospodinovoj. Neka dakle čovjek ispita sam sebe, pa onda neka od onoga kruha jede i od čaše pije. Jer tko jede i pije nedostojno, osudu sebi jede i pije ne razlikujući tijela Gospodinova. Zato su među vama mnogi slabi i bolesni, mnogi su pospani. Jer kad bismo sami sebe prosuđivali, sigurno ne bismo bili osuđeni. Ali, kad nam se sudi, Gospodin nas kažnjava, da ne budemo osuđeni s ovim svijetom.

IZA POSLANICE **Krist je postao za nas poslušan sve do smrti i to do smrti na križu. Zato Bog njega uzvisi i darova mu ime, koje je nad svakim imenom.**

EVANĐELJE † Slijedi sveto Evanđelje po Ivanu (13, 1—15) — Pred blagdan Vazma, znajući Isus da je došao njegov čas, da pođe s ovoga svijeta k Ocu, jer je ljubio svoje koji bijahu na svijetu, do kraja ih je ljubio. Pa poslije večere, kad je đavao već bio stavio u srce Jude sina Šimuna Iskariota da ga izda, znajući, da mu je Otac sve dao u ruke i da je od Boga izišao i da ide k Bogu, ustade od večere, skine svoju haljinu, pa uze prati noge učenicima i otirati ručnikom kojim je bio opasan. Kad je došao k Šimunu Petru, reče mu Petar: »Gospodine, zar da mi ti pereš noge?« Isus mu odgovori: »Što ja činim ti ne znaš sada, ali ćeš znati poslije.« Veli mu Petar: »Nikad ti meni nećeš prati noge.« Odgovori mu Isus: »Ako te ne operem, nećeš imati dijela sa mnom.« Reče mu Šimun Petar: »Gospodine, ne samo moje noge, nego i ruke i glavu.« Veli mu

Isus: »Tko je opran, ne treba nego da samo opere noge, pa je sav čist. I vi ste čisti, ali ne svi.« Jer je znao, tko će ga izdati, zato je rekao: »Niste svi čisti.« A pošto im je oprao noge i uzeo svoju haljinu, sjede ponovo za stol pa im reče: »Znate li što sam vam učinio? Vi zovete mene Učiteljem i Gospodinom i dobro govorite, jer to jesam. Kad sam vam dakle ja, Gospodin i Učitelj, oprao noge i vi morate jedan drugome prati noge. Jer vam dadoh primjer da i vi tako činite, kao što ja učinih vama.«

PRANJE NOGU

Poslije homilije, gdje to pastoralni razlozi savjetuju, obavlja se pranje nogu.

Dvanaestorica odabranih ljudi poklone se oltaru i misniku, koji sjedi u svetištu, i smjeste se na sjelada.

1. **»Novu zapovijed dajem vama, da ljubite jedan drugoga kao što sam ja ljubio vas« govori Gospodin.** — Ps 118. **Blago onima koji su neporočna života, koji žive po zakonu Gospodinovu.**

2. **Kad je Gospodin ustao od večere, ulio je vode u umivaonik i počeo prati noge učenicima. Ovaj im je primjer ostavio.** — Ps 47. **Velik je Gospodin i veoma dostojan hvale u gradu Boga našega, na svetoj gori njegovoj. — Kad je Gospodin ustao . . .**

3. **Kad je Gospodin Isus večerao sa svojim učenicima, oprao im je noge i rekao: »Znate li što sam vam učinio ja, Gospodin i Učitelj? Dao sam vam primjer da i vi tako činite!«** — Ps 84. **Blagoslovio si, Gospodine, zemlju svoju, odvratio si ropstvo od Jakova. — Kad je Gospodin Isus . . .**

4. **»Gospodine, zar da mi ti pereš noge?« Odgovori mu Isus: »Ako ti ne operem nogu, nećeš imati dijela sa mnom.« — Kad je dakle došao k Šimunu Petru, reče mu Petar.**

»Gospodine . . .«

»Šta ja činim ti ne znaš sada, ali ćeš znati poslije.«

»Gospodine . . .«

5. **»Kad sam vam ja, Gospodin i Učitelj vaš, oprao noge, koliko više morate vi jedan drugome prati noge?«** — Ps 48. **Čujte ovo, svi narodi, poslušajte svi koji stanujete na zemlji. — »Kad sam vam ja, Gospodin« . . .**

6. **Po tome će svi poznati da ste moji učenici, ako budete ljubili jedan drugoga.« — Reče Isus učenicima svojim: — »Po tome će svi poznati . . .«**

7. **Neka ostanu u vama vjera, ufanje, ljubav, ovo troje. Najveća je među njima ljubav. — Sada pak ostaju vjera, ufanje, ljubav, ovo troje. Najveća je među njima ljubav. — Neka ostanu u vama . . .**

8. Ova se pjesma sa svojim retcima nikad ne izostavlja. A počinje se pjevati pod konac pranja nogu. Ako je potrebno, prethodne se izostave.

Gdje je ljubav, dobrotvornost, ondje je i Bog.
Nas je skupila u jedno ljubav Krista.
Kličimo mu, radujmo se svi u Njemu.
Ljubimo u svetom strahu živog Boga.
I nek vjerna ljubav veže naša srca.

Gdje je ljubav, dobrotvornost, ondje je i Bog.
Zato kad se sakupismo svi u jedno
Cuvajmo se, da se duhom ne dijelimo,
Nek prestanu zlobne svađe, ružne kavge
I Gospodin nek bude među nama.

Gdje je ljubav, dobrotvornost, ondje je i Bog.
Kriste Bože, daj nam gledat u Tvom nebu
Proslavljeno Tvoje lice, puno milja,
U radosti neizmjernoj, čistoj, svetoj
S blaženim bez prestanka u sve vijeke. Amen.

Poslije pranja nogu misnik se vrati u sredinu pred oltar, gdje govori:

Oče naš (tiho).

I ne uvedi nas u napast.
Nego izbavi nas od zla.

Ti si, Gospodine, zopvjedio.
Da tvoje zapovijedi vjerno obdržavamo.

Ti si oprao noge učenicima svojim.
Ne preziri djela ruku svojih.

Gospodine, usliši molitvu moju.
I vapaj moj k tebi da dođe.

Gospodin s vama.
I s duhom tvojim.

Pomolimo se. Budi uz nas, molimo te, Gospodine, pri našoj poniznoj službi pa jer si se ti udostojao oprati noge učenicima svojim nemoj prezreti djela ruku svojih koja si i nama zapovjedio da ih obdržavamo, pa kao što se ovdje nama i po nama peru vanjske nečistoće, tako da se po tebi svima nama operu nutarnji grijesi. To se udostoj udijeliti ti, koji živiš i kraljuješ Bog po sve vijeke vjekova. **Amen.**

PRIKAZNA **Desnica je Gospodnja izvela junačko djelo, desnica me Gospodnja podigla. Neću umrijeti, nego ću živjeti i naviještati djela Gospodnja.**

PRIKAZNA MOLITVA Našu žrtvu, molimo, Gospodine, sveti Oče, svemogući vječni Bože, neka učini tebi ugodnom sam onaj koji je na današnji dan ovo naredio i poučio svoje učenike da se to čini njemu na spomen, Isus Krist, Sin tvoj, Gospodin naš. Koji s tobom živi . . .

Danas se prije Pričesti sva tri puta kaže: **Jaganjče Božji . . . smiluj nam se.**

PRIČESNA **Kad je Gospodin Isus večerao sa svojim učenicima, oprao im je noge i rekao: »Znate li, što sam vam učinio ja, Gospodin i Učitelj? Dao sam vam primjer da i vi tako činite!«**

Prema broju pričesnika mogu se dodati slijedeći psalmi uz ponavljanje pjesme: **Kad je Gospodin Isus . . .**

Ps 22. Gospodin je pastir moj, ničim ne oskudijevam, * na zelenim pašnjacima on me odmara.

Vodi me na vode gdje ću počinuti, * krijepi dušu moju.

Vodi me pravim stazama * poradi imena svoga.

Da pođem i mračnom dolinom, * neću se bojati zla jer si ti sa mnom.

Palica tvoja i štap tvoj, * oni me tješe.

Prostireš mi stol * pred očima protivnika mojih.

Mažeš uljem glavu moju, * čaša je moja prepuna.

Dobrota i milost pratit će me * sve dane života moga.

I stanovat ću u domu Gospodinovu * za duga i duga vremena.

Ponovi se: Kad je Gospodin Isus . . .

POPRIČESNA Okrijepljeni životvornom hranom molimo, Gospodine Bože naš, da ono što svetkujemo za svoga smrtnog života postignemo darom tvoje besmrtnosti. Po Gospodinu . . .

SVEČANI PRIJENOS I POHRANA SVETOTAJSTVA

Čim se svrši Misa, odmah se svečano prenosi i pohranjuje Svetotajstvo, koje se čuva u čestičnjaku za sutrašnju Pričest.

Za vrijeme procesije pjeva se himan:

Usta moja, uzdižite
K preslavnom Tijelu glas.
I Krv dargu proslavite,
Što je proli za sve nas
Čedo majke plemenite,
Ljudskog roda Kralj i Spas.

Dan je svima smrtnicima,
Djeva nam ga porodi,
I on prođe sijuć tlima
Zrnje riječi Božjih,
A na kraju vjernicima
Divan spomen ostavi.

Kad je s braćom večerao
Spas na gozbi posljednjoj,
Sav je zakon obdržao
On u hrani vazmenoj
I ko hranu tad je dao
Sama sebe družbi svoj.

Gospod zbori i kruh biva
Svetim tijelom Njegovim,
Likom vina krv se skriva,
Okom toga ne vidim,
Ali sama vjera živa
Kazuje bezazlenim.

Divnoj dakle Tajni ovoj
Klanjajmo se smjerno mi.
Stari zakon žrtvi novoj
Nek se sada ukloni.
Vjera duši čovjekovoj
Nek spoznanje dopuni.

Bogu Ocu, Bogu Sinu
Hvala s pjesmom radosnom.
Slavimo im veličinu,
Častimo ih dušom svom.
K Duhu Svetom nek se vinu
Glasi s dikom jednakom. Amen.

Kad se Svetotajstvo pohrani u svetohvanište iza toga svi mu se u šutnji klanjaju neko vrijeme.

OTKRIVANJE OLTARA

Svećenik reče antifonu i započne psalam koji zbor nastavi.

ANTIFONA

Dijela među sobom haljine moje i za odjću moju bacaju kocke.

PSALAM 21

Bože, Bože moj, pogledaj na me, zašto me ostavljaš? * Uzdišem i daleko je od mene spasenje moje.

Bože moj, vapijem danju i ne slušaš * i noću i nemam počinka.

Pa ipak ti prebivaš u svetištu, * slavo Izraelova.

U tebe su se uzdali oci naši, * uzdali su se i ti si ih izbavljao.

Tebe su prizivali i spasavali su se, * u tebe su se uzdali i nisu se postidjeli.

A ja sam crv a ne čovjek, * ruglo ljudima i prezir narodu.

Svi koji me vide rugaju mi se, * razvaljuju usta i mašu glavom:

»Uzdao se u Gospodina. Neka ga izbavi, * neka ga spasi kad mu je drag.«

A ti si onaj koji me je izveo iz utrobe, * i nada moja od prsiju majke moje. Tebi sam predan od rođenja.

Od utrobe majke moje ti si Bog moj, * ne udaljuj se od mene,

Jer je nevolja blizu, * a nema tko da pomogne.

Okružuju me junci mnogi, * tusti bikovi opkoljuju me.

Razvaljuju na me usta svoja, * kao lav koji grabi i riče.

Kao voda razlijevam se * i rastavljaju se sve kosti moje.

Srce mi postaje kao vosak * i topi se u meni.

Osušila se kao crijep snaga moja i jezik mi se prilijepio za nepce moje, * dovodiš me do praha smrtnoga.

Opkoljuju me psi mnogi, * četa zlikovaca okružuje me.

Probadaju ruke moje i noge moje, * broje sve kosti moje.

Zure i promatraju me. * Dijele među se haljine moje i za odjeću moju bacaju kocke.

No ti, Gospodine, ne udaljuj pomoći svoje od mene, * pohiti mi na obranu.

Izbavi od mača, Bože, dušu moju, * i od sile pasje jedinicu moju.

Spasi me od usta lavovskih * i od rogova bivoljskih mene nevoljnika,

Da kazujem ime tvoje braći svojoj * usred skupštine da te hvalim.

Koji se bojite Gospodina, hvalite ga, * svi potomci Jakovljevi, slavite ga.

Neka ga se boje svi potomci Izraelovi, * jer ne prezire i odbija molitve ubogoga.

I ne odvraća lica svojega od mene, * kad ga zazivam, sluša me.

Tebe hvalim u skupštini velikoj, * zavjete svoje vršim pred onima koji ga se boje.

Neka blaguju ubogi i nasite se i neka hvale Gospodina koji ga traže, * neka žive srca njihova dovijeka.

Neka se opomenu Gospodina i obrate se k njemu * svi kraljevi zemaljski.

I neka se poklone pred njim * sva plemena narodâ.

Jer je Gospodnje kraljevstvo * i on vlada nad narodima.

Blagovat će i poklonit će se svi mogućnici zemaljski * pred njim će pasti svi koji silaze u prah.

A duša će moja njemu živjeti * moji će mu potomci služiti.

Naviještat će Gospodina budući naraštaj * nebesa će javljati njegovu pravdu narodu budućnosti, kojega će stvoriti Gospodin.

Ponovi se antifona **Dijele . . .**

Poslije završenih obreda Crkva preporučuje klanjanje Svetotajstvu sve do ponoći.

BIĆEVANJE
Buvinova vrata, detalj — Split

VELIKI PETAK

PRVI DIO: ČITANJA

Kad je sve pripravljeno, počinje u šutnji procesija kroz crkvu do oltara.

Klerici, službenici, podvornici i misnik kada dođu do oltara poklone mu se. Zatim misnik, đakon i pođđakon, ali ne podvornici, legnu licem prema zemlji, a ostali idu na svoje mjesto i ostanu klečeći i duboko naklonjeni. Svi u šutnji neko vrijeme mole.

Na dani znak svi se usprave, ali ostanu klečeći. Jedino misnik stojeći pred stepenicama oltara moli.

MOLITVA Bože, koji si po muci Krista tvoga, Gospodina našega, dokinuo smrt staroga grijeha, koju je čitavo potomstvo u baštinu naslijedilo, daj da mi postavši slični njemu tako nosimo po posvećenju sliku nebeske milosti, kao što smo po nuždi nosili sliku zemaljske naravi. Po istom Kristu Gospodinu našemu. **Amen.**

Prvo čitanje (Oz 6, 1—6)

Ovako govori Gospodin: »U svojoj nevolji rano će pohititi k meni: Dođite i vratimo se Gospodinu. On nas je kaznio, pa će nas i ozdraviti. Udarit će nas i izliječit će nas. Oživjet će nas poslije dva dana i treći će nas dan uskrsnuti, pa ćemo živjeti pred licem njegovim. Opametit ćemo se i nastojati da spoznamo Gospodina. On će izaći kao zora, doći će nam kao rana i kasna kiša zemlji. Što da učinim s tobom, Efraime? Što da učinim s tobom, Juda? Vaše je milosrđe kao jutarnji oblak i kao rosa koja rano iščezava. Zato sam ih kažnjavao preko proroka, ubijao riječima usta svojih. I osuda tvoja zasjat će kao svjetlost. Jer sam milosrđe htio a ne žrtvu i poznavanje Boga više nego žrtve paljenice.

ODGOVOR **Gospodine, čuo sam glas tvoj i pobojah se, promatrao sam djela tvoja i prestraših se. Između dvije životinje objavit ćeš se. Kad se približe godine, bit ćeš upoznat. Kad dođe vrijeme, pokazat ćeš se. Kad bude potresena duša moja od srdžbe tvoje, sjeti se milosrđa. Bog će doći s Libana i Sveti s gore sjenovite i obrasle. Veličanstvo njegovo pokrilo je nebesa i hvale njegove puna je zemlja.**

Pomolimo se. — Prignimo koljena. — Ustanite.

Bože, od koga je Juda dobio kaznu za svoj zločin i razbojnik nagradu za svoje priznanje, podaj nam plod svoga pomilovanja, kao što je Isus Krist, Gospodin naš, u svojoj muci obojici različito po zasluzi naplatio, tako nek i nama uklonivši staru zabludu udijeli milost svoga uskrsnuća. Koji s tobom živi i kraljuje ...

Drugo čitanje (Iz 12, 1—11)

U one dane: Reče Gospodin Mojsiju i Aronu u zemlji egipatskoj: »Ovaj mjesec neka vam bude početak mjesecima, prvi mjesec u godini. Govorite svemu zboru sinova Izraelovih i recite im: Desetoga dana ovog mjeseca neka svatko uzme janje za obitelj i za kuću svoju. Ako ih je pak manje nego što je dovoljno da bi mogli pojesti janje, neka uzme svoga susjeda koji je odmah uz njegovu kuću, da bude toliki broj duša koliko će ih biti dovoljno da pojedu janje. A janje neka bude bez mane, muško, od godine dana. Po ovome propisu smijete uzeti i kozle. I čuvajte ga do četrnaestog

dana ovoga mjeseca. I neka ga zakolje sve mnoštvo sinova Izraelovih pod večer. I neka uzmu njegove krvi i poškrope oba dovratka i gornji prag kuća u kojima će ga jesti. I neka te noći jedu meso pečeno na vatri i beskvasni kruh s gorkim zeljem. Ne jedite od njega ništa sirovo, niti u vodi kuhano, nego samo na vatri pečeno. Pojedite i glavu s nogama i utrobom. I ništa od njega neka ne ostane do jutra. Ako bi što preostalo, spalite na vatri. A jedite ga ovako: Opašite svoje bokove, a obuću imajte na nogama i štap u rukama, pa jedite brzo jer je Faze, to jest prolazak Gospodinov.«

ODGOVOR **Izbavi me, Gospodine, od zla čovjeka, od čovjeka opaka oslobodi mene. Koji pomišljaju zlo u srcu, svaki dan zameću kavgu. Zaoštravaju jezike svoje kao zmije, otrov je ljutice u ustima njihovim. Sačuvaj me, Gospodine, od grješnikove ruke, i izbavi me od ljudi opakih. Koji namisliše zaplesti korake moje, nasilnici postaviše mi zamku. I užeta razapeše za zamku nogama mojim, pokraj puta postaviše mi prepreku. Rekoh Gospodinu: »Ti si Bog moj. Usliši, Gospodine, glas molitve moje. Gospodine, Gospodine, moćna obrano moja, zakloni glavu moju u dan rata. Ne predaj me protiv moje želje grješniku. Snuju zlo protiv mene. Ne ostavi me da se ne bi nikad uzoholili. Glavu onih, koji me opkoliše, neka prekrije zloba usta njihovih. A pravednici će slaviti ime tvoje i pošteni će boraviti pred licem tvojim.«**

MUKA Gospodina našega Isusa Krista po Ivanu (18, 1—40; 19, 1—42) — U ono vrijeme iziđe Isus s učenicima svojim preko potoka Cedrona gdje je bio vrt i u nj uđe on i učenici njegovi. A znao je i Juda, koji ga je izdao, ono mjesto, jer je Isus često zalazio onamo s učenicima svojim. Kad je dakle Juda uzeo četu vojnika i sluge od velikih svećenika i farizeja, dođe onamo sa svjetiljkama i bakljama i oružjem. A Isus znajući sve što će se s njim dogoditi stupi naprijed i reče im: † »Koga tražite?« **K** Odgovoriše mu: **S** »Isus Nazarećanina.« **K** Isus im reče: † »Ja sam.« **K** A s njima je stajao i Juda, koji ga je izdao. Kad im dakle reče: Ja sam, uzmakoše natrag i padoše na zemlju. Onda ih opet zapita: † »Koga tražite?« **K** A oni rekoše: **S** »Isusa

Nazarećanina.« K Odgovori Isus: † »Rekoh vam, da sam ja. Ako dakle mene tražite, pustite ove neka idu.« K Da se ispuni riječ, koju reče: »Nisam izgubio nijednoga od onih koje si mi dao.« — A Šimun Petar je imao mač pa ga izvadi i udari slugu velikoga svećenika i odsiječe mu desno uho. A slugi je bilo ime Malko. Reče dakle Isus Petru: † »Stavi mač svoj u korice. Zar da ne pijem čašu što mi je dade Otac?« K A četa, zapovjednik i sluge židovske uhvatiše Isusa pa ga svezaše. — I dovedoše ga najprije k Ani, jer je bio tast Kaifi, koji je bio veliki svećenik one godine. A Kalifa je bio onaj, koji je dao savjet Židovima, da je bolje da jedan čovjek umre za narod. Za Isusom je išao Šimun Petar i drugi učenik. A taj je učenik bio poznat velikom svećeniku, pa uđe s Isusom u dvorište velikoga svećenika. — A Petar je stajao napolju kod vrata. Onda izađe drugi učenik, koji je bio poznat velikom svećeniku, i reče vratarici. I uvede Petra. Onda reče sluškinja vratarica Petru: S »Zar nisi i ti od učenika ovoga čovjeka?« K On reče: S »Nisam.« K A sluge su i podvornici stajali kod žerave, jer je bila zima, i grijali se. I Petar je stajao s njima i grijao se. — A veliki svećenik zapita Isusa za učenike njegove i za njegovu nauku. Isus mu odgovori † »Ja sam javno govorio svijetu. Ja sam uvijek učio u zbornici i u hramu gdje se svi Židovi skupljaju i ništa nisam govorio u potaji. Što pitaš mene. Pitaj one koji su slušali što sam im govorio. Evo ovi znadu što sam ja govorio.« K A kad ovo reče, jedan od prisutnih slugu udari Isusa po obrazu govoreći: S »Zar tako odgovaraš velikom svećeniku?« K Odgovori mu Isus: † »Ako sam zlo govorio, dokaži, da je zlo. Ako li dobro, što me biješ?« — K I Ana ga posla svezana velikom svećeniku Kaifi. A Šimun Petar stajao je i grijao se. Tada rekoše: S »Nisi li i ti od učenika njegovih?« K On zaniječe i reče: S »Nisam.« K Jedan od slugu velikog svećenika, rođak onome kojemu je Petar odsjekao uho, reče mu: S »Zar te ja nisam vidio u vrtu s njim?« K I Petar ponovo zaniječe, i odmah pijetao zapjeva. — Dovedoše dakle Isusa od Kaife u sudnicu. A bilo je jutro. I oni ne uđoše u sudnicu, da se ne bi onečistili, nego da bi mogli jesti Vazam. Tada izađe Pilat k njima napolje i reče: S »Kakvu tužbu iznosite protiv ovoga čovjeka?« K oni mu odgovoriše: S »Kad on ne bi bio

zločinac, ne bismo ga bili predali tebi.« K A Pilat im reče: S »Uzmite ga vi i sudite mu po svom zakonu.« K Židovi mu rekoše: S »Mi ne smijemo nikoga pogubiti.« K Da se ispuni Isusova riječ koju reče označujući kakvom će smrću umrijeti. — Tada uđe Pilat opet u sudnicu i dozva Isusa pa mu reče: S »Jesi li ti Kralj židovski?« K Isus odgovori: † »Govoriš li to sam od sebe ili ti drugi rekoše za mene?« K Pilat odgovori: S »Zar sam ja Židov? Narod tvoj i poglavari svećenički predadoše te meni. Što si učinio?« K Isus odgovori † »Kraljevstvo moje nije od ovoga svijeta. Kad bi bilo od ovoga svijeta kraljevstvo moje, onda bi se sluge moje borile, da ne budem pred Židovima. Ali kraljevstvo moje nije odavle.« K Onda mu reče pilat: S »Dakle, si ti Kralj?« K Isus odgovori: † »Ti kažeš da sam ja Kralj. Ja sam se zato rodio i zato sam došao na svijet, da svjedočim za istinu. Svaki koji je od istine sluša glas moj.« K Reče mu Pilat: S »Što je istina?« K I kad je ovo rekao, izađe opet k Židovima i reče im: S »Ja nikakve krivice ne nalazim na njemu. A u vas je običaj da vam pustim jednoga na Vazam. Hoćete li, dakle, da vam pustim Kralja židovskoga?« K Onda opet svi povikaše: S »Ne ovoga, nego Barabu!« K A Baraba je bio razbojnik. — Tada dakle Pilat uze Isusa i dade ga bičevati. A vojnici spletoše vijenac od trnja, staviše mu ga na glavu i ogrnuše ga skrletnom haljinom. Pa pristupahu k njemu i govorahu: S »Zdravo, Kralju židovski!« K i udarahu ga po obrazu. — Tada Pilat opet izađe van i reče im: S »Evo vam ga izvodim napolje, da vidite, da na njem ne nalazim krivnje.« K izađe dakle Isus pod trnovim vijencem i u skrletnoj haljini. I reče im: S »Evo čovjeka!« K A kad ga vidješe glavari svećenički i sluge, povikaše: S Razapni ga! Razapni!« K Reče im Pilat: S »Uzmite ga vi i razapnite, jer ja ne nalazim na njemu krivnje!« K Odgovoriše mu Židovi: S »Mi imamo zakon i po zakonu mora umrijeti, jer se je pravio Sinom Božjim.« K Kad je Pilat čuo ovu riječ, još se više poboja. — Uđe opet u sudnicu i reče Isusu: S »Odakle si ti?« K A Isus mu ne da odgovor. Tada mu reče Pilat: S »Meni ne odgovaraš? Ne znaš li da imam vlast da te razapnem, i vlast da te pustim?« K Odgovori Isus: † »Ne bi imao nikakve vlasti nada mnom da ti nije dano odozgo. Zato ima veći grijeh onaj koji me

je predao tebi.« **K** I otada je Pilat nastojao da ga pusti. Ali su Židovi vikali: **S** »Ako ovoga pustiš, nisi prijatelj caru, jer svaki koji se pravi kraljem, protivi se caru.« **K** A kad je Pilat čuo ove riječi, izvede Isusa napolje i sjede na sudničku stolicu na mjestu koje se zove Lithostrotos, a židovski Gabata. A bila je Priprava vazma, oko šeste ure, i reče Židovima: **S** »Evo vašega Kralja!« **K** A oni povikaše: **S** »Smakni! Smakni! Razapni ga!« **K** Reče im Pilat: **S** »Kralja vašega da razapnem?« **K** Odgovoriše glavari svećenički: **S** »Mi nemamo kralja nego cara!« **K** Tada im ga predade da ga razapnu. — A oni uzeše Isusa i izvedoše ga. I on noseći svoj križ iziđe na mjesto koje se zove Kalvarija, a židovski Golgota. Ondje ga razapeše. I s njim drugu dvojicu s jedne i s druge strane, a Isusa u sredini. — A Pilat napisa i natpis i stavi ga na križ. A bilo je napisano: »Isus Nazarećanin, Kralj židovski.« I ovaj su natpis čitali mnogi Židovi, jer je mjesto gdje je Isus bio razapet bilo blizu grada. A bilo je napisano židovski, grčki i latinski. A židovski glavari svećenički govorahu Pilatu: **S** »Nemoj pisati: Kralj židovski, nego da je rekao: Kralj sam židovski!« **K** Odgovori Pilat: **S** »Što napisah, napisah.« — **K** Kad su ga vojnici razapeli, uzeše njegove haljine i načiniše četiri dijela: svakom vojniku po dio, i donju haljinu. A donja haljina nije bila šivena, nego izatkana sva s vrha do dna. Rekoše dakle među sobom: **S** »Ne derimo je, nego bacimo kocku za nju, čija će biti.« **K** Da se ispuni Pismo koje kaže: »Razdijeliše među sobom haljine moje i za odjeću moju baciše kocku.« I vojnici upravo tako učiniše. — A stajale su kod križa Isusova njegova Majka i sestre Majke njegove Marija Kleofina i Marija Magdalena. Kada dakle vidje Isus Majku i učenika, koga ljubljaše, gdje stoji, reče svojoj Majci: † »Ženo, evo ti sina.« **K** Zatim reče učeniku: † »Evo ti majke.« **K** I od onoga časa uze je učenik k sebi. — Zatim znajući Isus da se već sve svršilo, da bi se ispunilo Pismo, reče: † »Žedan sam.« **K** Ondje je stajala posuda puna octa. I oni, nataknuvše spužvu punu octa na stabljiku od isopa, prinesoše k ustima njegovim. A kad je Isus okusio ocat, reče: † »Svršeno je.« **K** I naklonivši glavu, predade duh. (Ovdje se klekne i malo se

moli). — Budući da je bila Priprava, da ne bi tjelesa ostala na križu u subotu, a ona je subota bila veliki dan, Židovi zamoliše Pilata, da im se prebiju noge i da se skinu. Dođoše dakle vojnici i prvome prebiše noge i drugome koji je bio s njim razapet. A kada dođoše do Isusa i vidješe da je već umro, ne prebiše mu noge, nego mu jedan od vojnika kopljem otvori bok, i odmah poteče krv i voda. I onaj koji je vidio posvjedočio je, i njegovo je svjedočanstvo istinito. I on zna da govori istinu, da i vi vjerujete. Jer se ovo dogodilo, da bi se ispunilo Pismo: »Nijednu kost nećete mu slomiti.« I opet drugo Pismo kaže: »Vidjet ćete koga su proboli.« — A poslije toga Josip iz Arimateje, koji je bio učenik Isusov, ali potajno od straha pred Židovima, zamoli Pilata da smije uzeti tijelo Isusovo. I Pilat dopusti. Dođe dakle i uze tijelo Isusovo. A dođe i Nikodem, koji je prije bio došao k Isusu po noći, i donese smjese od mirhe i oloja oko sto libara. Uzeše dakle tijelo Isusovo i obaviše ga platnom s mirisima, kao što je običaj u Židova pokopati. A bio je na mjestu gdje je bio razapet vrt i u vrtu novi grob u koji još nitko nije bio položen. Ondje dakle zbog Priprave židovske, jer je grob bio blizu, položiše Isusa.

DRUGI DIO: SVEČANE MOLITVE

1. ZA SVETU CRKVU

Molimo, predragi, za svetu Crkvu Božju, da se Bog i Gospodin naš udostoji njoj mir udijeliti, ujediniti je i štititi po cijelom krugu zemaljskom, i da nam dade da provodeći spokojan i miran život slavimo svemogućega Boga Oca.

Pomolimo se. Prignimo koljena! Ustanite!

Iza »Prignimo koljena« neko se vrijeme u tišini moli. Tako isto i kod slijedećih molitva.

Svemogući vječni Bože, koji si u Kristu objavio slavu svoju svim narodima, čuvaj djela milosrđa svoga, da Crkva tvoja po svem svijetu raširena ustraje postojanom vjerom u ispovijedanju imena tvoga. Po istom Gospodinu . . .

2. ZA PAPU

Molimo se za preblaženoga Papu našega I..., da ga Bog i Gospodin naš, koji ga je odabrao u redu biskupstva, čuva zdrava i nepovrijeđena svojoj svetoj Crkvi, da vlada pukom svetim Božjim.

Pomolimo se. Prignimo koljena! Ustanite!

Svemogući vječni Bože, na čijoj se zamisli sve temelji, pogledaj milostivo na naše molbe i odabranoga nam Natpastira svojom blagošću sačuvaj, da kršćanski puk, kojim po tvojoj volji upravlja, pod takvim Velikim Svećenikom uznapreduje po zaslugama svoga vjerovanja. Po Gospodinu.

3. ZA SVE REDOVE I STALEŽE VJERNIKA

Molimo i za sve biskupe, svećenike, đakone, poddakone, svjećonoše, zaklinjače, čitače, vratare, priznavaoce, djevice, udovice i za sav puk sveti Božji.

Pomolimo se. Prignimo koljena! Ustanite!

Svemogući vječni Bože, tvoj duh posvećuje i upravlja cijelo tijelo Crkve, usliši nas koji za sve redove ponizno molimo da po daru tvoje milosti svi staleži tebi vjerno služe. Po Gospodinu...

4. ZA UPRAVITELJE DRŽAVA

Molimo i za sve upravitelje država i za njihova poglavarstva i oblasti, da Bog i Gospodin naš upravi njihov duh i srce prema svojoj volji, nama za trajni mir.

Pomolimo se. Prignimo koljena! Ustanite!

Svemogući vječni Bože, u čijoj su ruci sve vlasti i prava svih naroda, pogledaj milostivo na one koji po vlasti nad nama vladaju da se na cijeloj zemlji pod zaštitom tvoje desnice trajno ustali i cjelovitost vjere i sigurnost domovine .Po Gospodinu...

5. ZA KATEKUMENE

Molimo i za katekumene naše, da Bog i Gospodin naš otvori njihova srca i vrata milosrđa, da po kupelji preporađanja zadobiju oproštenje svih grijeha te se i oni nađu u Kristu Isusu našemu Gospodinu.

Pomolimo se. Prignimo koljena! Ustanite!

Svemogući vječni Bože, koji svoju Crkvu uvijek novim potomstvom oplođuješ, umnoži vjeru i razumijevanje našim katekumenima, da se preporođeni na krsnom zdencu pridruže djeci tvoga posinovljenja. Po Gospodinu...

6. ZA POTREBE VJERNIKA

Molimo, predragi, svemogućega Boga Oca da očisti svijet od svih zabluda; bolesti ukloni, glad odagna, tamnice otvori, okove razriješi, putnicima povratak, bolesnicima zdravlje, pomorcima luku spasenja udijeli.

Pomolimo se. Prignimo koljena! Ustanite!

Svemogući vječni Bože, utjeho žalosnih, jakosti patnika, neka dopru do tebe molitve onih, koji u bilo kakvoj nevolji vapiju, da se svi obraduju što im je u njihovim potrebama bilo u pomoći tvoje milosrđe. Po Gospodinu...

7. ZA CRKVENO JEDINSTVO

Molimo za svu braću koja vjeruje u Krista da se Bog i Gospodin naš udostoji njih životom po istini, okupiti i očuvati u jednoj Crkvi svojoj.

Pomolimo se. Prignimo koljena! Ustanite!

Svemogući, vječni Bože, koji okupljaš raspršene, pogledaj na ovce svoga stada, da se oni koji su posvećeni jednim istim krštenjem sjedine vezom ljubavi i u cjelovitosti vjere. Po Gospodinu...

8. ZA OBRAĆENJE ŽIDOVA

Molimo i za Židove da se Bog i Gospodin naš udostoji rasvijetliti ih sjajem svoga lica, da bi i oni priznali sveopćeg okupitelja, Isusa Krista Gospodina našega.

Pomolimo se. Prignimo koljena! Ustanite!

Svemogući, vječni Bože, koji si dao svoja obećanja Abrahamu i njegovu potomstvu, dobrostivo usliši molitvu svoje Crkve da oni, koji su jednom bili Tvoj izabrani narod, uzmognu dospjeti k punini otkupljenja. Po Gospodinu...

9. ZA ONE KOJI JOŠ NE VJERUJU U KRISTA

Molimo za one koji još ne vjeruju u Krista, da napunjeni svjetlošću Duha Svetoga uzmognu i oni stupiti na put spasenja.

Pomolimo se. Prignimo koljena! Ustanite!

Svemogući vječni Bože, koji si svome premilom Sinu predao sve narode, pridruži svojoj Crkvi zajednice svih naroda da tražeći svjetlo istine uzmognu dospjeti k Tebi, jedinom i pravom Bogu. Po Gospodinu...

TREĆI DIO:

SVEČANO KLANJANJE SVETOM KRIŽU

Dok se otkriva Križ, pjeva se tri puta:

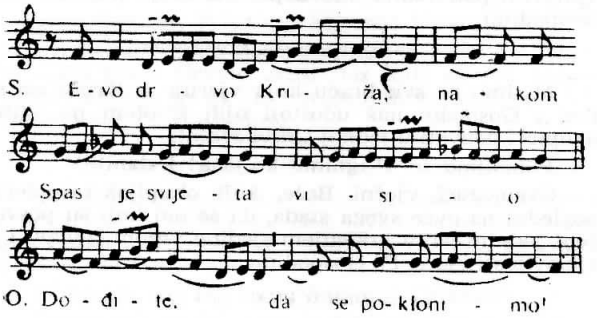

Kad su se svetom križu poklonili misnik, đakon, poddakon te svećenstvo i podvornici, dva svjećonoše, ili podvornika, u pratnji još dvojice svjećonoša, ili podvornika s upaljenim svijećama odnose sveti Križ k pričesnoj ogradi i tu ga pridržavaju tako da mogu vjernici proći ispred Križa kao u procesiji te pokleknuvši na jedno koljeno pobožno poljubiti noge Raspetoga.

I

1 i 2 **Puče moj, što učinih tebi ili u čem ožalostih tebe? Odgovori meni! Ja te izvedoh iz zemlje Egipta, a ti pripravi križ svome Spasitelju.**

1 **Hágios o Theós.**
2 **Sveti Bože.**
1 **Hágios Ischyrós.**
2 **Sveti Jaki.**
1 **Hágios Athanatos, eléison hmás.**
2 **Sveti Besmrtni, smiluj nam se.**

1 i 2 **Ja te vodih kroz pustinju četrdeset godina i manom te hranih i uvedoh te u zemlju dosta dobru, a ti pripravi križ svome Spasitelju.**

1 **Hagios o Theós.**
2 **Sveti Bože.**
1 **Hágios Ischyrós.**
2 **Sveti Jaki.**
1 **Hágios Athánatos, eléison hymás.**
2 **Sveti besmrtni, smiluj nam se.**

1 i 2 **Što još moradoh učiniti tebi, a ne učinih? Ja eto zasadih tebe kao izabrani prekrasni vinograd svoj, a ti meni postade odviše gorak, jer žeđu moju napoji octom i kopljem probode bok svome Spasitelju.**

1 **Hágios o Theós.**
2 **Sveti Bože.**
1 **Hágios Ischyrós.**
2 **Sveti Jaki.**
1 **Hágios Athánatos, eléison hymás.**
2 **Sveti Besmrtni, smiluj nam se.**

II

1 **Ja radi tebe bičevima udarih Egipat s prvorođencima njegovim, a ti mene predade da me bičuju.**

2 **Puče moj, što učinih tebi ili u čem ožalostih tebe? Odgovori meni!** (Ponavlja se iz svakog retka)

1 **Ja izvedoh tebe iz Egipta potopivši Faraona u Crveno more, a ti mene predade glavarima svećeničkim.**

1 **Ja pred tobom otvorih more, a ti otvori kopljem bok moj.**

1 **Ja pred tobom idoh u stupu oblaka, a ti mene odvede u sudnicu Pilata.**

1 **Ja hranih tebe u pustinji manom, a ti mene udari zaušnicama i bičevima.**

1 **Ja tebe napojih vodom spasenja iz stijene, a ti mene napoji žuči i octom.**

1 **Ja radi tebe potukoh kraljeve kananejske, a ti si tukao trstikom glavu moju.**

1 **Ja dadoh tebi žezlo kravljevsko, a ti dade glavi mojoj trnovi vijenac.**

1 **Ja uzvisih tebe velikom moći, a ti mene objesi na drvo križa.**

III

1 i 2 **Tvome križu klanjamo se, Gospodine, te hvalimo i slavimo sveto uskrsnuće tvoje, jer evo drveta radi nastade radost u cijelome svijetu.**

1 **Bog nam se smilovao i blagoslovio nas.**

2 **Rasvijetlio lice svoje nad nama i smilovao se nama!**

1 i 2 **Tvome Križu . . .**

IV

1 i 2 **Križu sveti, stablo svako/ Zavidi ti čarni sjaj.**
S takvim lišćem, cvijetom, plodom/ Nema ga ni koji gaj.
Slatko drvo, slatki čavli/ nose teret slatki taj.

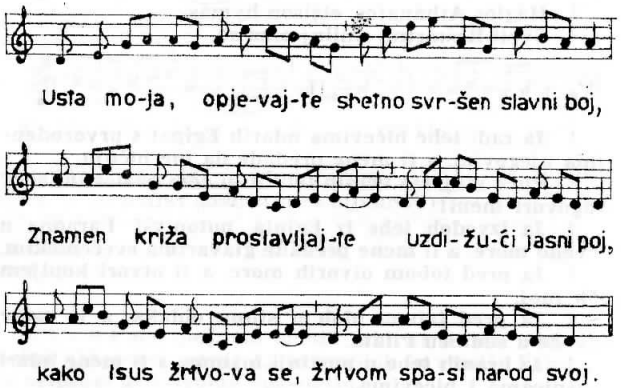

2 **Križu sveti . . .**

1 **Višnji Stvorac žaleć bijedu/ Adama zavedenog,**
Kada taj se usmrtio/ voćem s drva zlokobnog,
Nađe drvo što će platit/ silnu štetu drva tog.
2 **Slatko drvo slatki čavli/ nose teret slatki taj.**

1 **Trebalo je prema redu/ postavljenom za naš spas**
Da omete mudrost varku,/ koju sprede zmijin glas,
I da otud lijek nam kane,/ otkle dušman rani nas.
2 **Križu sveti . . .**

1 **Kada vrijeme napuni se/ da ta miso bude čin.**
Krenu s grada Oca svoga,/ Stvorac svijeta, Božji Sin,
I u tijelu pojavi se/ kao sinak Djevičin.
2 **Slatko drvo, slatki čavli/ nose teret slatki taj.**

1 **Plače Dijete položeno/ posred tijesnih jaslica,**
Povojima povija mu/ tijelo Majka Djevica,
Ruke, noge Svevišnjemu/ usko steže vezica.
2 **Križu sveti . . .**

1 **Trideset kad minu ljeta,/ te mu kraju dođe put,**
Dragovoljno spas dobrostiv/ ispit htjede čemer ljut,
Pa ko janje na Križ kruti/ bi za žrtvu uzdignut
2 **Slatko drvo, slatki čavli/ nose teret slatki taj.**

1 **Žuč mu daju i on gine,/ nježan lik mu presveti**
Bodu trnje, čavli, koplje,/ krv i voda s boka vri,
O gle, vrela koje pere/ zemlju i svijet čitavi!
2 **Križu sveti . . .**

1 **Savij grane, stablo silno,/ mekšaj jezgru drvu svom.**
Neka mine sva tvrdoća/ prirođena biću tvom,
Tijelu Kralja svevišnjega/ bude mekšom posteljom.
2 **Slatko drvo, slatki čavli/ nose teret slatki taj.**

1 **Samo ti si bilo vrijedno/ žrtvu svijeta nositi,**
Postat lađom, što će k luci/ potopljene voziti,
Koju svu će Jaganjčeva/ sveta Krv orositi.
2 **Križu sveti . . .**

Zaključak se nikad ne ispušta

1 **U sve vijeke budi slava/ Trojici božanstvenoj.**
Ocu, Sinu, Duhu Svetom/ koji tješi narod svoj,
Nek se ime višnjeg Boga/ pjeva po vasionoj. Amen.
2 **Slatko drvo, slatki čavli/ nose teret slatki taj.**

ČETVRTI DIO: SV. PRIČEST

Nad Svetotajstvom nosi se »umbela«, svjećonoše idu sa strane i nose upaljene svijeće, a svi kleknu. Međutim zbor pjeva:

1 **Klanjamo ti se, Kriste, i blagosivamo Te, jer si po svojem Križu svijet otkupio.**

2 **Po drvu postadosmo robovi, a po svetom Križu mi smo oslobođeni. Plod nas je drveta zaveo, Sin nas je Božji otkupio.**

3 **Spasitelju svijeta, spasi nas! Koji si nas po Križu i Krvi svojoj otkupio, pomozi nam, molimo te, Bože naš!**

Misnik sklopljenih ruku govori sam:

Pomolimo se. Spasonosnim zapovijedima potaknuti i božanskom naukom poučeni usuđujemo se govoriti:

Nastavlja misnik i svi prisutni:

Oče naš, koji jesi na nebesima. Sveti se ime tvoje. Dođi kraljevstvo tvoje. Budi volja tvoja kako na nebu tako i na zemlji. Kruh naš svagdanji daj nam danas. I otpusti nam duge naše, kako i mi otpuštamo dužnicima našim. I ne uvedi nas u napast, nego izbavi nas od zla.

Nastavi sam misnik:

Izbavi nas, molimo, Gospodine, od svih zala prošlih, sadašnjih i budućih i na zagovor blažene i slavne vazda Djevice Bogorodice Marije, blaženih tvojih apostola Petra i Pavla i Andrije te sviju svetih, podaj milostivo mir u naše dane, da pomoću tvoga milosrđa budemo svagda slobodni od grijeha i sigurni od sviju nereda. Po istom Gospodinu našemu Isusu Kristu, Sinu tvome, koji s tobom živi i kraljuje u jedinstvu Duha Svetoga Bog po sve vijeke vjekova. **Amen.**

I misnik odmah moli slijedeću molitvu:

Gospodine Isuse Kriste, neka mi blagovanje tvoga Tijela, koje se ja nastojan usuđujem primiti, ne bude na sud i osudu, nego po tvojoj dobroti neka mi bude zaštita i lijek duši i tijelu. Koji živiš i kraljuješ s Bogom Ocem u jedinstvu Duha Svetoga Bog, po sve vijeke vjekova. Amen.

Tada otkrije čestinjak, uzme svetu česticu te okrenut prema puku govori tri puta:

Gospodine, nisam dostojan . . .

Nakon što se misnik pričesti dijeli Pričest vjernicima. Poslije Pričesti moli:

Pomolimo se. Neka siđe, molimo, Gospodine, na puk tvoj koji je pobožno razmišljao muku i smrt Sina tvoga, obilan blagoslov, neka mu se udijeli oproštenje, podari utjeha, umnoži sveta vjera, osigura vječno otkupljenje. Po istom Kristu Gospodinu našemu. **Amen.**

Pomolimo se. Svemogući i milosrdni Bože, koji si nas obnovio po blaženoj muci i smrti Krista tvoga, sačuvaj u nama djelo svoga milosrđa, da po učešću u ovom otajstvu uvijek pobožno živimo. Po istom Kristu Gospodinu našemu. **Amen.**

Pomolimo se. Spomeni se, Gospodine, smilovanja svojih i vječnom zaštitom posvećuj sluge svoje, za koje je Krist Sin tvoj po svojoj krvi ustanovio uskrsno otajstvo. Po istom Kristu Gospodinu našemu. **Amen.**

VELIKA SUBOTA — USKRSNO BDJENJE

Ove presvete noći svakako nastojmo s Crkvom bdjeti, jer je ova noć Isusovim uskrsnućem rasvijetlila sve dane našega života i sam dan vječnosti. Obred se sastoji od sedam dijelova: 1. Blagoslov novoga ognja i uskrsne svijeće pred crkvom. 2. Svečani ulaz u praznu Crkvu i hvalospjev uskrsnoj svijeći, 3.Čitanje iz Starog zavjeta kao priprava na krštenje i prvi dio litanija na koji svi odgovarajmo, 4. Blagoslov krsne vode za cijelu godinu, 5. Obnova krsnog zavjeta složnim odgovaranjem: Odričemo, Vjerujemo, 6. Drugi dio litanija na koje treba odgovarati. 7. Sv. Misa sa sv. Pričešću i s jutarnjim pohvalama uskrslom Spasitelju.

BLAGOSLOV NOVOG OGNJA

Gospodin s vama.
I s duhom tvojim.

Pomolimo se. Bože, koji si po svojem Sinu, ugaonom kamenu, dao vjernicima oganj svoga sjaja, po † sveti ovaj novi oganj iskresan iz kremena u korist naših potreba i podaj, da ovi uskrsni blagdani tako u nama raspale nebeske želje da uzmognemo čiste duše stići na blagdane vječne slave. Po istom Kristu Gospodinu našemu. **Amen.**

BLAGOSLOV USKRSNE SVIJEĆE

Dok **urezuje znakove u uskrsnu svijeću misnik govori:**

(1) Krist jučer i danas, ureže okomitu crtu

(2) Početak i Svršetak, ureže vodoravnu crtu

(3) Alfa ureže nad okomitom crtom slovo Alfa

(4) i Omega ureže ispod okomite crte slovo Omega.

(5) Njegova su vremena ureže prvi broj tekuće godine,

(6) i vjekovi, ureže drugi broj tekuće godine.

(7) Njemu slava i vlast ureže treći broj tekuće godine.

(8) po sve vjekove vječnosti. Amen, ureže četvrti broj tekuće godine.

1
4 2 5
3

(1) Po svojim svetim i slavnim
(2) ranama
(3) čuvao
(4) i sačuvao nas
(5) Krist Gospodin. Amen.

Tada đakon, ili jedan od podvornika, pruži misniku svjećicu upaljenu na novom ognju i on s njome upali svijeću govoreći:

Svjelto slavno uskrsnog Krista
Raspršilo tmine pameti i srca.

Zatim misnik blagoslovi upaljenu svijeću govoreći:.

Gospodin s vama.

I s duhom tvojim.

Pomolimo se. Neka se, molimo, svemogući Bože, izlije na ovu upaljenu svijeću obilan tvoj blago † slov i ti, nevidljivi preporoditelju, pogledaj ovo noćno svjetlo, da tvojom tajanstvenom svjetlosti ne samo zasja žrtva u ovoj noći prinesena nego daj da na svakom mjestu, kamo se donose nešto od otajstva ovoga posvećenja, bude otjerana zloba đavolske obmane, a pristupi moć tvoga veličanstva. Po Kristu Gospodinu našemu. **Amen.**

U međuvremenu se pogase svjetla u crkvi.

SVEČANI OPHOD

Tada svećenik skine ljubičasto ruho, obuče štolu i dalmatiku bijele boje i ponovo stavi tamjana u kadionicu. Poslije toga uzme upaljenu uskrsnu svijeću, pa se ureda procesija: prvi ide kadioničar, za njim križonoša, odmah iza njega svećenik s upaljenom svijećom, pa onda ostali podvornici i puk.

Kad svećenik uđe u crkvu, pjeva sam stojeći: Svjetlo Kristovo, a svi drugi osim križonoše i kadioničara pokleknuvši prema blagoslovljenoj svijeći odgovaraju: Bogu hvala. Tada jedan podvornik na blagoslovljenoj svijeći upali svijeću za svećenika.

Došavši do sredine crkve, tu svećenik na isti način višim glasom pjeva: Svjetlo Kristovo, a svi pokleknuvši odgovaraju: Bogu hvala. I podvornici upale svoje svijeće na blagoslovljenoj svijeći.

Došavši pred oltar, svećenik u sredini svetišta po treći put pjeva još višim glasom: Svjetlo Kristovo i po treći put svi pokleknuvši odgovaraju: Bogu hvala. I upale se svijeće puka i svjetla u crkvi na blagoslovljenoj svijeći.

Zatim svećenik ide do stalka za čitanje, koji je pokriven bijelim pokrivačem, stavi na nj knjigu, pokadi, zatim obilazi i kadi uskrsnu svijeću.

Tada svi ustanu i stoje kao na Evanđelje, a svećenik pjeva ili čita Uskrsni hvalospjev imajući uskrsnu svijeću pred sobom.

USKRSNI HVALOSPJEV

Nek usklikne sad nebesko mnoštvo Anđela, nek uskliknu božanska otajstva, i za pobjedu tolikog Kralja neka jekne trublja spasenja! Nek se raduje i zemlja obasjana tolikim blijeskom i rasvijetljena sjajem vječnoga Kralja neka osjeti da je nestalo po čitavome svijetu mraka! Nek se veseli i majka Crkva urešena blijeskom tolikog svjetla i silnim poklicima naroda nek ova odjekne dvorana. I vas molim zato, predraga braćo, okupljene oko tako divnoga svjetla, sa mnom zajedno da zazovete milosrđe svemogućega Boga. Da on, koji se udostojao i bez mojih zasluga ubrojiti me među svoje levite, ulije mi jasnoću svoje svjetlosti i pomogne da otpjevam hvalospojev ovoj svijeći. Po Gospodinu našemu Isusu Kristu Sinu svojem, koji si njim živi i kraljuje u jedinstvu Svetoga Duha Bog, po sve vijeke vjekova **Amen.**

Gospodin s vama.
I s duhom tvojim.
Gore srca.
Imamo kod Gospodina.

Hvalu dajmo Gospodinu Bogu našemu!
Dostojno je i pravedno.

Uistinu je dostojno i pravedno nevidljivomu Bogu Ocu svemogućemu i Sinu njegovu jedinorođenom Gospodinu našemu Isusu Kristu svim zanosom srca i duše i službom svega glasa slavu pjevati. On je za nas vječnome Ocu Adamov dug isplatio i zadužnicu stare krivice izbrisao svetom krvi. Ovo su naime vazmeni blagdani u kojima se onaj pravi Jaganjac ubija, čijom se krvi posvećuju pragovi vjernika. Ovo je noć, u kojoj si najprije učinio da naši oci, sinovi Izraelovi, izvedeni iz Egipta, prijeđu Crveno more neovlaženim stopama. Ovo je, dakle, noć koja je svjetlošću stupa raspršila tmine grijeha. Ovo je noć, koja danas po svem svijetu one što u Krista vjeruju od tmine grijeha i od opačina svijeta otima, vraća milosti i pridružuje svetosti. Ovo je noć, u kojoj je Krist raskinuo okove smrti i kao pobjednik od mrtvih ustao. Jer ništa nam ne bi koristilo što smo se rodili, da nismo imali sreću zadobit' otkupljenje. O divne li dobrote tvojega milosrđa prema nama! O nedokučiva li zanosa ljubavi, da roba otkupiš Sina si predao! O zaista potrebna Adamova grijeha, što Kristovom smrti bi uništen! O sretne li krivice, koja je zavrijedila takvoga i tolikog Otkupitelja imati! O zaista blažene noći, koja je jedina bila dostojna znati vrijeme i čas, u koji je Krist uskrsnuo od mrtvih! Ovo je noć, o kojoj je pisano: »I noć će biti rasvijetljena kao dan i noć mi je u radostima mojim rasvjeta.« Svetost dakle ove noći goni zločine, pere krivice i nevinost vraća palima, a radost tužnima. Goni mržnje, uspostavlja slogu i sagiba vlasti. — U milosnoj, dakle, ovoj noći primi, sveti Oče, večernju žrtvu ovog izgaranja, koju Ti u ovom svečanom prinošenju svijeće po rukama službenika od pčelinjega rada prinosi Crkva presveta. No mi već znamo pohvalu ovog stupa, što ga na čast Božju užiže žarki oganj. Premda je razdijeljen na dijelove, ipak ne poznaje gubitke svjetlosti što ju je pozajmio. Jer se hrani rastopljenim voskom, što ga je za tvar ove dragocjene svijeće pčela izvela. O zaista blažene noći, koja Egipćane oplijeni, a obogati Židove! Noć, u kojoj se nebesko sa zemaljskim, božansko s ljudskim povezuje. — Molimo Te, dakle, Gospodine, da ova svijeća posvećena na čast Tvoga imena neoslabljena ostane, da razgoni tamu ove noći i primljena na ugodni miris svjetlima nebeskim neka se pridruži! Plamen njezin jutarnja zatekla Danica! Ona, velim, Danica, koja ne zna zalaza. Ona, koja se povrati od mrtvih i vedro zasinu ljudskom rodu. Molimo Te, dakle, Gospodine, da se dostojiš nas sluge svoje i sav kler te puk pobožni, zajedno s preblaženim Papom našim I. i biskupom našim I. obdariti mirnim vremenima u ovim uskrsnim radostima i neprestanom zaštitom nas ravnati, upravljati i sačuvati. I na one pogledaj, koji po vlasti nad nama vladaju, i neizrecivim darom svoga smilovanja i dobrote upućuj njihove misli na pravdu i mir, da po djelovanju zemaljskom stignu u domovinu nebesku s cijelim pukom tvojim. Po istom Gospodinu našem Isusu Kristu, Sinu tvome, koji se tobom živi i kraljuje u jedinstvu Svetoga Duha Bog po sve vijeke vjekova. **Amen.**

ČITANJA

Prvo čitanje (Post 1, 1—31, 2, 1—2)

U početku stvori Bog nebo i zemlju. Zemlja je bila pusta i prazna i tama je ležala nad bezdanom, a Duh je Božji lebdio nad vodama. I reče Bog: »Neka bude svjetlost.« I bi svjetlost. I vidje Bog da je svjetlost dobra, i rastavi svjetlost od tame. I svjetlost nazva dan, a tamu noć, i bi večer i jutro, prvi dan. Opet reče Bog: »Neka bude svod posred voda i neka dijeli vodu od vode.« I načini Bog svod i rastavi vode, koje su bile pod svodom, od onih koje su bile nad svodom. I bi tako. I svod nazva Bog nebo, i bi večer i jutro, drugi dan. Zatim reče Bog: »Neka se vode što su pod nebom skupe na jedno mjesto i neka se pokaže suho.« I bi tako. I suho nazva Bog zemlja, a skup voda nazva more. I vidje Bog da je dobro. I reče: »Neka iz zemlje nikne zelena trava, koja daje sjeme, i plodonosno drveće, koje prema svojoj vrsti daje plod, što u samom sebi neka ima svoje sjeme na zemlji.« I bi tako. I zemlja pusti iz sebe zelenu travu, koja prema svojoj vrsti daje sjeme, i drveće, koje nosi plod, i svako prema svojoj vrsti ima u sebi sjeme. I vidje Bog, da je dobro. I bi večer i jutro, treći dan. Tada reče Bog: »Neka budu svjetla na svodu

nebeskom i neka dijele dan od noći i budu znacima vremena, dana i godina, da svjetle na svodu nebeskom i da rasvjetljuju zemlju.« I bi tako. I stvori Bog dva velika svjetla: veće svjetlilo da upravlja danom i manje svjetlilo da upravlja noću i zvijezde. I postavi ih na nebeskom svodu, da rasvjetljuju zemlju i da upravljaju danom i noću te dijele svjetlo od tame. I vidje Bog da je dobro. I bi večer i jutro, četvrti dan. Tada reče Bog: »Neka vode proizvedu životinje koje se gibaju po vodi i ptice koje lete nad zemljom pod svodom nebeskim.« I stvori Bog ogromne morske ribe i svako živo biće, koje se giba i koje je proizvela voda po njihovim vrstama, i sve ptice po njihovoj vrsti. I vidje Bog da je dobro. I blagoslovi ih govoreći: »Rastite i množite se i napunite morske vode i ptice neka se množe na zemlji.« I bi večer i jutro, peti dan. I reče Bog: »Neka proizvede zemlja živa bića po njihovu rodu: stoku i gmizavce i zemaljske zvijeri po njihovim vrstama.« I bi tako. I stvori Bog zemaljske zvijeri po njihovim vrstama i stoku i sve gmizavce po njihovu rodu. I vidje Bog da je dobro, pa reče: »Načinimo čovjeka na sliku i priliku svoju i neka vlada nad ribama morskim i pticama nebeskim i zvijerima i cijelom zemljom i svim gmizavcima što se miču po zemlji.« I stvori Bog čovjeka na sliku svoju. Stvori ga na Božju sliku. Stvori ih muško i žensko. I blagoslovi ih Bog i reče: »Rastite i množite se i napunite zemlju i podložite je i vladajte nad ribama morskim i pticama nebeskim i svima životinjama koje se miču po zemlji.« I reče Bog: »Eto, dao sam vam sve bilje na zemlji što nosi sjeme i sve drveće koje u sebi ima sjeme prema svom rodu, da bude vama za hranu i svim životinjama zemaljskim i svakoj ptici nebeskoj i svemu što se po zemlji miče i u čemu ima daha života da imaju za hranu.« I bi tako. I vidje Bog sve što je stvorio i bilo je vrlo dobro. I bi večer i jutro, šesti dan. Tako je dovršeno nebo i zemlja i sav njihov ukras. I sedmi dan Bog je dovršio djelo svoje što ga bijaše stvorio. I on počinu sedmi dan od svega djela što ga je bio učinio.

Pomolimo se. Prignimo koljena! Ustanite!

Bože, koji si čovjeka čudesno stvorio a još čudesnije otkupio, daj nam, molimo, da se razboritošću duha opiremo nasladama grijeha te da zaslužimo doći u vječnu radost. Po Gospodinu ...

Drugo čitanje (Izd 14, 24—31, 15, 1)

U one dane: U doba straže jutarnje pogleda Gospodin iz stupa od ognja i oblaka na egipatski tabor, pobije njihovu vojsku i prevrne točkove kola i padoše u dubinu. Tada rekoše Egipćani: »Bježimo od Izraela, jer se Gospodin bori za njih protiv nas.« I Gospodin reče Mojsiju: »Pruži ruku svoju nad more da se vode natrag vrate na Egipćane, na kola i konjanike njihove.« I kad Mojsije pruži ruku nad more, ono se rano u osvit vrati na prijašnje mjesto, a Egipćane koji su bježali zahvate vode i Gospodin ih potopi valovima. I povratiše se vode te pokriše kola i konjanike cjelokupne vojske Faraonove, koji idući za njima bijahu zašli u more. Nijedan od njih nije ostao. A sinovi Izraelovi išli su po suhu posred mora, a vode su im bile kao zid s desne i s lijeve strane. I oslobodi Gospodin u onaj dan Izraela iz ruku Egipćana. I vidješe mrtve Egipćane na obali morskoj i jaku ruku, koju je Gospodin podigao na njih. I narod se poboja Gospodina i povjerova Gospodinu i njegovu slugi Mojsiju. Tada zapjeva Mojsije i sinovi Izraelovi ovu pjesmu Gospodinu govoreći:

PJESMA

»Pjevajmo Gospodinu, jer se slavno proslavio. Konja i konjanika je u more bacio. Pomoćnik i zaštitnik je postao meni za spasenje. Ovo je Bog moj i slavit ću ga, Bog oca mojega i uzvisit ću ga. Gospodin koji zatire ratove. Gospodin je njegovo ime.«

Pomolimo se. Prignimo koljena! Ustanite!

Bože, i u naše doba mi osjećamo sjaj tvojih davnih čudesa, jer ono što si moćnom desnicom jednomu narodu udijelio izbavivši ga od egipatskoga progonstva to isto ostvaruješ i sada po vodi preporađanja na spasenje svih naroda, daj da savkoliki svijet postane djecom Abrahamovom i bude uzdignut na dostojanstvo izraelskoga naroda. Po Gospodinu ...

Treće čitanje (Iz 4, 2—6)

U onaj dan bit će mladica Gospodinova u veličanstvu i slavi i plod će zemlje biti uzvišen i veselje onima, koji od Izraela budu spašeni. Svaki koji ostane u Sionu i bude još u Jeruzalemu zvat će se svet. Svaki koji bude upisan za život u Jeruzalemu. Tada će Gospodin oprati nečistoću kćeri sionskih i očistiti krv posred Jeruzalema u duhu suda i u duhu revnosti. I stvorit će Gospodin na svakom mjestu gore Siona i gdje bude zazvan, oblak obdan, a dim i sjaj plamenoga ognja, obnoć, jer će zaštita biti nad svom slavom. I šator će biti da hladom štiti po danu od žege, te da bude utočište i sklonište od oluje i kiše.

PJESMA

Moj je ljubljeni imao vinograd na uzvisini, na plodnome mjestu. On podigne ogradu oko njega i uskopa ga i zasadi u njemu lozu Sorek, pa usred njega sagradi kulu. I iskopa u njemu tijesak, jer dom je Izraelov vinograd Gospodina nad vojskama.

Pomolimo se. Prignimo koljena! Ustanite!

Bože, koji si riječju svojih svetih proroka objavio da si ti u svoj djeci tvoje Crkve i na svakom mjestu tvoje vlasti sijač dobroga sjemena i uzgojitelj izabrane loze, daj svojim narodima, koje ti nazivaš vinogradima i usjevima, da istrijebivši nečistoću trnja i korova donesu obilan i dostojan plod. Po Gospodinu...

Četvrto čitanje (Ponov. Zak. 31, 22—30)

U one dane: Napisa Mojsije pjesmu i nauči sinove Izraelove. I zapovjedi Gospodin Jozui, sinu Nunovu, i reče: »Budi jak i hrabar, jer ti ćeš uvesti sinove Izraelove u zemlju, koju sam obećao. I ja ću biti s tobom.« Kad je dakle Mojsije napisao riječi ovoga zakona u knjigu sve do kraja, zapovjedi levitima koji su nosili kovčeg zavjeta Gospodinova govoreći: »Uzmite ovu knjigu i stavite je pokraj kovčega zavjeta Gospodina Boga vašega, da bude tamo svjedočanstvo proti tebi. Jer poznajem prkos tvoj i odveć tvrdi vrat tvoj. Dok sam još živ i dok hodam s vama, uvijek ste prkosno radili proti Gospodinu. Koliko ćete više, kad ja umrem! Skupite k meni sve starješine plemena svojih i učitelje, da im kažem, neka čuju ove riječi i da pozovem kao svjedoke proti njima nebo i zemlju. Jer znam, da ćete poslije moje smrti raditi zlo i da ćete brzo saći s puta koji sam vam propisao. Zato će vas u posljednje vrijeme zadesiti nevolja, kad budete činili zlo pred Gospodinom, da ga izazivate djelima ruku svojih.« Sav je izraelski narod slušao dok je Mojsije do kraja izgovorio riječi ove pjesme.

PJESMA

Nebesa, slušajte i govorit ću. I neka zemlja čuje riječi iz usta mojih. Neka se očekuje govor moj kao kiša i neka panu kao rosa riječi moje. Kao kiša na travu i kao snijeg na sijeno, jer ću prizvati ime Gospodinovo. Veličajte Boga našega. Istinita su djela Božja i svi putovi njegovi pravedni. Bog je vjeran, u njemu nema nepravde. Pravedan je i svet Gospodin.

Pomolimo se. Prignimo koljena! Ustanite!

Bože, uzvišenje poniznih i jakosti pravednih, koji si preko svetoga sluge svoga Mojsija htio tako poučiti narod svoj pjevanjem pjesme tvoje, da to ponavljanje zakona bude također i nama uputa, uzdigni svoju moć nad svim narodima koje si pravednima učinio i daj radost, a ublaži strah, da se po tvom oproštenju izbrišu grijesi svih, te se naviještene kazne okrenu na spasenje. Po Gospodinu...

PRVI DIO LITANIJA

Kad se ovo dovrši, dvojica pjevača, ili sam svećenik klečeći na donjoj stepenici oltara i pjeva litanije Svih svetih sve do zaziva »Milostiv budi,« a svi kleče i odgovaraju.

Gospodine, smiluj se
Kriste, smiluj se
Gospodine, smiluj se
Kriste, čuj nas
Kriste, usliši nas
Oče nebeski Bože, **smiluj se nama**
Sine, Otkupitelju svijeta, Bože, **smiluj se nama**
Duše Sveti, Bože, **smiluj se nama**
Sveto Trojstvo, jedan Bože, **smiluj se nama**
Sveta Marijo, **moli za nas**

Sveta Bogorodice,	**moli**
Sveta Djevo djevica,	**moli**
Sveti Mihovile,	**moli**
Sveti Rafaele,	**moli**
Svi sveti anđeli i arkanđeli,	**molite za nas**
Svi sveti redovi blaženih duhova,	**molite**
Sveti Ivane Krstitelju,	**moli**
Sveti Josipe,	**moli**
Svi sveti patrijarsi i proroci,	**molite**
Sveti Petre,	**moli**
Sveti Pavle,	**moli**
Sveti Andrija,	**moli**
Sveti Ivane,	**moli**
Svi sveti apostoli i evanđelisti,	**molite**
Svi sveti učenici Gospodnji,	**molite**
Sveti Stjepane,	**moli**
Sveti Lovro,	**moli**
Sveti Vinko,	**moli**
Svi sveti mučenici,	**molite**
Sveti Silvestre,	**moli**
Sveti Grgure,	**moli**
Sveti Augustine,	**moli**
Svi sveti biskupi i ispovjednici,	**molite**
Svi sveti naučitelji,	**molite**
Sveti Benedikte,	**moli**
Sveti Dominiče,	**moli**
Sveti Franjo,	**moli**
Svi sveti svećenici i leviti,	**molite**
Svi sveti redovnici i pustnjaci,	**molite**
Sveta Marijo Magdaleno,	**moli**
Sveta Janjo,	**moli**
Sveta Cecilijo,	**moli**
Sveta Agato,	**moli**
Sveta Anastazijo,	**moli**
Sve svete djevice i udovice,	**molite**
Svi sveci i svetice Božje,	**zagovarajte nas**

BLAGOSLOV KRSNE VODE

Svećenik okrenut prema narodu pjeva jednostavnim tonom

Gospodin s vama.
I s duhom tvojim.

Pomolimo se. Svemogući vječni Bože, prisustvuj otajstvima velike tvoje dobrote, prisustvuj sakramentima i pošalji Duha posinovljenja, da iznova stvori nove narode, koje ti rađa krsni zdenac, da se ono što ćemo mi sada obaviti poniznom službom napuni tvojom djelotvornom moći. Po Gospodinu našem Isusu Kristu, Sinu tvome, koji s tobom živi i kraljuje u jedinstvu Duha Svetoga Bog: po sve vijeke vjekova. **Amen.**

Gospodin s vama.
I s duhom tvojim.

Gore srca!
Imamo kod Gospodina.

Hvalu dajmo Gospodinu Bogu našemu!
Dostojno je i pravedno.

Uistinu je dostojno i pravedno, pravo i spasonosno da mi uvijek i svagdje zahvaljujemo tebi, Gospodine, sveti Oče, svemogući vječni Bože! Ti nevidljivom moći čudesno izvodiš učinak sakramenata svojih: i premda smo mi nedostojni da izvršujemo tolika otajstva, ti ipak, ne napuštajući darove svoje milosti, našim molbama svoje uši milostivo priklanjaš. Bože, čiji je Duh lebdio nad vodama u samome početku svijeta, da bi već tada narav vode zadobila moć posvećivanja! Bože, koji si vodom oprao zlodjela opakoga svijeta i tako samim izlijevanjem potopa označio sliku preporađanja, da bude u otajstvu jednoga te istoga počela i konac grijesima i krepostima početak. Gospodine, pogledaj na lice Crkve svoje i u njoj umnoži svoja preporođenja. Ti koji bujicom svoje milosti svoj grad razveseljuješ i krsni zdenac otvaraš da se obnove narodi cijelog svijeta, da na zapovijed Tvoga Veličanstva primi milost Jedinorođenoga Sina Tvoga po Svetom Duhu. — On neka ovu vodu pripravljenu za preporađanje ljudi tajanstvenom primjesom svoga božanstva oplodi, da iz neokaljanoga krila božanskoga studenca posvećenjem za-

čet, u novo stvorenje preporođen izroni nebeski naraštaj. I sve koji se razlikuju bilo po tjelesnom spolu, bilo po vremenskoj dobi, neka majka milost rodi na jedno djetinjstvo. Neka stoga na Tvoju zapovijed, Gospodine, daleko odavle odstupi svaki duh nečisti, daleko neka se odstrani sva zloća đavolske obmane! Tu ne bilo nikakva mjesta primjesi dušmanske sile! Neka zasjednički ne oblijeće, neka se kriomice ne ušulja, neka okužujući ne pokvari!

Neka ovo sveto i nevino stvorenje od svakoga nasrtaja napadača bude slobodno i očišćeno odstupom svake pakosti! Neka bude živi zdenac, voda preporađanja, val očišćenja, da svi koji se u ovoj spasonosnoj kupelji budu prali, djelovanjem u njima Svetoga Duha postignu milost potpunoga očišćenja! — Blagosivam stoga tebe, stvore vode, Bogom † živim, Bogom † pravim, Bogom † svetim, Bogom koji te u početku riječju odijeli od suha, čiji je Duh nad tobom lebdio. — On je učinio da protečeš iz rajskog vrela zapovjedivši da u četiri rijeke natapaš cijelu zemlju. On ti je u pustinji gdje si bila gorka slatkoću umetnuo i pitkom te učinio i On te je žednom narodu iz stijene izveo. Blago † sivam te i Isusom Kristom, Sinom njegovim jedinim, Gospodinom našim, koji te je u Kani Galilejskoj divnim čudom po svojoj moći pretvorio u vino. On je po tebi hodao i u Jordanu od Ivana u tebi kršten bio. On te je zajedno s krvlju iz svoga boka izveo i učenicima svojim naredio, da one koji uzvjeruju u tebi krste, kad im je rekao: »Idite, naučavajte sve narode krsteći ih u ime Oca i Sina i Duha Svetoga.« — Ti nas koji ove naloge vršimo, svemogući Bože, milostivo pomozi, dobrostivo podupri. — Ti ovu običnu vodu blagoslovi svojim ustima, da pored naravnoga čišćenja što ga može pribaviti tjelesima kad se peru, bude također djelotvorna za čišćenje duša.

Spusti malo svijeću u vodu i govori:

Nek siđe u puninu ovoga zdenca moć Svetoga Duha!

Zatim izvadi svijeću, pa je ponovo dublje uroni, ponavljajući malo višim glasom: **Nek siđe,** (kao gore). Onda ponovo vadi svijeću iz vode i uroni je po treći put sve do dna ponavljajući još višim glasom: **Nek siđe,** (kao gore). Zatim tri puta dahne u vodu prema ovome znaku †, i nastavi:

I neka se bistvo ove vode oplodi krepošću preporađanja!

Nek se ovdje brišu sve ljage grijeha! Nek se ovdje narav stvorena na tvoju sliku i u svoju prvotnu čast vraćena od svih starih nečistoća očisti, da se svaki čovjek, koji uđe u ovaj sakramenat preporađanja, na novo djetinjstvo prave nevinosti iznova rodi.

Nastavak govori čitajući:

Po Gospodinu našem Isusu Kristu, **Sinu tvojem,** koji će doći suditi žive i mrtve i svijet ognjem. **Amen.**

Ulijeva katekumenskog ulja u vodu govoreći:

Neka se ovaj zdenac posveti i oplodi Uljem spasenja za one koji se iz njega ponovo rađaju na život vječni. **Amen.**

Zatim na isti način ulijeva i Krizme govoreći:

Ulijevanje Krizme Gospodina našega Isusa Krista i Duha Svetoga Tješitelja neka bude u ime Svetoga Trojstva. **Amen.**

Ulijeva zajedno katekumenskog ulja i krizme govoreći:

Miješanje Krizme posvećenja i Ulja pomazanja i vode krštenja jednako neka bude u ime O † ca i Si † na i Duha † Svetoga. **Amen.**

Kad blagoslov bude gotov, krste se katekumeni, a zatim se nosi krsna voda u procesiji do krsnog zdenca. Međutim se pjeva

PJESMA

Kao što čezne jelen za izvorima voda, tako čezne duša moja za tobom, Bože. Žeđa duša moja živoga Boga. Kad ću doći i pokazati se pred licem Božjim? Suze su mi moje bile kruh danju i noću, kad mi se govori svaki dan: »Gdje je Bog tvoj?«

Gospodin s vama.

I s duhom tvojim.

Pomolimo se. Svemogući vječni Bože, pogledaj milostivo na pobožnost puka koji se preporađa i koji kao jelen čezne za izvorom tvojih voda, te daj milostivo, da žeđa njegove vjere po krsnom otajstvu posveti dušu i tijelo. Po Gospodinu . . .

OBNOVA KRSNIH OBEĆANJA

Misnik odloži ljubičasto ruho pa uzme štolu i plašt bijele boje. Zatim stavlja tamjan u kadionicu, pokadi svijeću stojeći pokraj nje te okrenut prema puku ili s propovijedaonice počne ovako:

Predraga braćo! Ove presvete noći, sjećajući se smrti i pokopa našega Gospodina Isusa Krista, sveta majka Crkva bdije uzvraćajući mu tako ljubav, te slaveći njegovo slavno uskrsnuće sva se sretna raduje. — No budući da smo, kako uči Apostol, po krštenju pokopani s Kristom u smrt, treba da živimo novim životom, kao što je Krist uskrsnuo od mrtvih, znajući, da je naš stari čovjek razapet zajedno s Kristom, da ne bismo više robovali grijehu. Smatrajmo dakle da smo umrli grijehu te da živimo Bogu u Kristu Isusu Gospodinu našemu. — Stoga, predraga braćo, po završetku korizmene pokore obnovimo obećanja dana na svetom krštenju, kojima smo se nekoć odrekli sotone i njegovih djela, kao i svijeta koji je neprijatelj Božji a obećali da ćemo vjerno služiti Bogu u svetoj Katoličkoj crkvi.

Dakle:

Odričete li se sotone? — **Odričemo.**

I svih djela njegovih? — **Odričemo.**

I svega sjaja njegova? — **Odričemo.**

Vjerujete li u Boga Oca svemogućega, Stvoritelja neba i zemlje? — **Vjerujemo.**

Vjerujete li u Isusa Krista, Sina njegova jedinoga, Gospodina našega, rođena i mučena? — **Vjerujemo.**

Vjerujete li i u Duha Svetoga, svetu Crkvu katoličku, općinstvo svetih, oproštenje grijeha, uskrsnuće tijela i život vječni? — **Vjerujemo.**

A sada se svi zajedno pomolimo Bogu, kako nas je Gospodin naš Isus Krist učio moliti: — **Oče naš...**

A svemogući Bog, Otac Gospodina našega Isusa Krista, koji nas je preporodio vodom i Duhom Svetim i koji nam je dao oproštenje grijeha, neka nas čuva svojom milosti u istome Kristu Gospodinu našem za život vječni. — **Amen.**

DRUGI DIO LITANIJA

Milostiv budi, **oprosti nam, Gospodine.**
Milostiv budi, **usliši nas, Gospodine.**
Od svakog zla, **oslobodi nas, Gospodine.**
Od svakog grijeha, **oslobodi**
Po otajstvu svetog utjelovljenja svoga, **oslobodi**
Po došašću svojem, **oslobodi**
Po rođenju svojem, **oslobodi**
Po kršenju i svetom postu svojem, **oslobodi**
Po križu i muci svojoj, **oslobodi**
Po smrti i ukopu svojem, **oslobodi**
Po svetom uskrsnuću svojem, **oslobodi**
Po čudesnom uzašašću svojem, **oslobodi**
Po dolasku Duha Svetoga Utješitelja, **oslobodi**
U dan sudnji, **oslobodi**
Grješnici, **tebe molimo, usliši nas.**
Da nam oprostiš, **tebe molimo**
Da se dostojiš svoju svetu Crkvu ravnati i uzdržati, **tebe molimo**
Da se dostojiš poglavicu apostolskoga i sve crkvene redove u svetoj vjeri uzdržati, **tebe molimo**
Da se dostojiš neprijatelje svete Crkve obratiti, **tebe molimo**
Da se dostojiš kraljima i vladarima kršćanskim mir i pravu slogu darovati, **tebe molimo**
Da se dostojiš nas same u svetoj službi svojoj potkrijepiti i uzdržati, **tebe molimo**
Da sve dobrotvore naše vječnim dobrom naplatiš, **tebe molimo**
Da se dostojiš plodove zemlji dati i uzdržati, **tebe molimo**
Da se dostojiš svim vjernim mrtvima pokoj vječni darovati, **tebe molimo**
Da se dostojiš uslišiti nas, **tebe molimo**

Jaganjče Božji, koji oduzimaš grijehe svijeta,
oprosti nam, Gospodine.

Jaganjče Božji, koji oduzimaš grijehe svijeta,
usliši nas, Gospodine.

Jaganjče Božji, koji oduzimaš grijehe svijeta,
smiluj se nama.

Kriste, čuj nas.
Kriste, usliši nas.

SVEČANA MISA USKRSNOG BDJENJA

Nema ulazne pjesme. Ima »Gospodine, smiluj se« i »Slava«

MOLITVA Bože, koji ovu presvetu noć proslavljuješ uskrsnućem Gospodnjim, uzdrži u novom naraštaju svoje obitelji duh posinaštva koji si im dao, da obnovljeni u tijelu i duši iskazuju tebi čistu slavu. Po istom Gospodinu...

POSLANICA Čitanje Poslanice bl. Pavla apostola Kološanima (3, 1—4) — Braćo, ako ste uskrsnuli s Kristom, tražite ono što je gore, gdje Krist sjedi s desne strane Bogu. Težite za onim što je gore, a ne što je na zemlji. Vi ste umrli i vaš je život sakriven s Kristom u Bogu. Kad se pojavi Krist, život vaš, tada ćete se i vi pojaviti s njim u slavi.

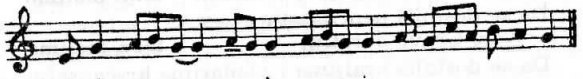

Puk odgovara sveceniku tri puta: **Aleluja**

IZA POSLANICE **Slavite Gospodina, jer je dobar. Jer je do vijeka milosrđe njegovo.**

Hvalite Gospodina, sva plemena. Hvalite ga svi narodi. Jer je silno nad nama milosrđe njegovo. I istina Gospodnja ostaje dovijeka.

EVANĐELJE † Slijedi sv. Evanđelje po Mateju (28, 1—7) — Poslije subote, u osvit prvoga dana po suboti, dođe Marija Magdalena i druga Marija da pogledaju grob. I, gle, zemlja se silno potrese, jer je Anđeo Gospodnji sišao s neba, pristupio i odvalio kamen te sjedio na njemu. Lice je njegovo bilo kao munja, a odijelo njegovo kao snijeg. I od straha pred njim stražari se preplašiše i postadoše kao mrtvi. Tada Anđeo progovori ženama: »Nemojte se vi bojati! Znam, da tražite Isusa, koji je razapet. Nema ga ovdje. Uskrsnuo je, kao što je rekao. Dođite i vidite mjesto gdje je Gospodin bio položen. I idite brzo pa recite njegovim učenicima da je uskrsnuo. I eto ide pred vama u Galileju. Ondje ćete ga vidjeti. Eto, rekao sam vam unaprijed.«

Nema Vjerovanja, ni Prikazne pjesme, ni »Jaganjče Božji«

PRIKAZNA MOLITVA Sa žrtvenim prinosima, primi, molimo, Gospodine, i molitve svoga puka, da posvećene uskrsnim otajstvima, po tvojem djelovanju budu nama na pomoć za vječnost. Po Gospodinu...

Poslije pričesti svećenika i vjernika pjeva se

USKRSNA JUTARNJA

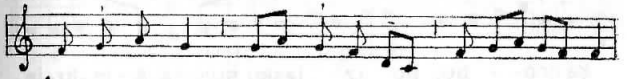

Psalam 150.

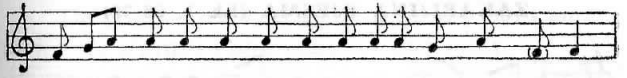

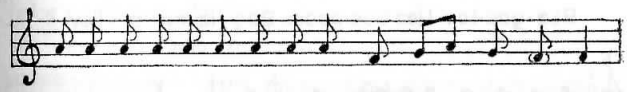

Hvalite ga radi velikih djela njegovih, * hvalite ga radi svesilnog veličanstva njegova.

Hvalite ga uz glas trublje, * hvalite ga uz psaltir i citaru.

Hvalite ga uz bubanj i u zboru, * hvalite ga uz žice i uz sviralu.

Hvalite ga uz zvučne cimbale, hvalite ga uz zveket cimbala, * sve što diše neka hvali Gospodina!

Slava Ocu i Sinu * i Duhu Svetomu,

Kako bijaše na početku, tako i sada i vazda * i u vijeke vjekova. Amen.

Ponovi se:

Aleluja, aleluja, aleluja.

ANTIFONA ZA BLAGOSLOVLJEN

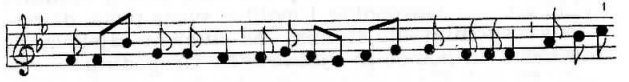

ZAKARIJINA PJESMA (Lk 1, 68-79)

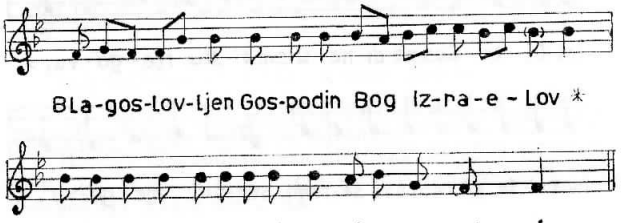

*I podigao nam je jako spasenje * u domu Davida sluge svojega.*

*Kao što je obećao ustima svetih * iz davnih dana proroka svojih:*

*Da nas spasi od neprijatelja naših * i od ruke svih koji mrze na nas,*

*Da učini milosrđe s ocima našim * i sjeti se svetoga zavjeta svojega,*

*Zakletve kojom se zakleo Abrahamu, ocu našemu * da će nam dati.*

*Da mu izbavljeni iz ruku neprijatelja svojih * služimo bez straha,*

*U svetosti i pravdi pred njim, * u sve dane naše.*

*A ti, dijete, zvat ćeš se prorok Svevišnjega, * jer ćeš ići pred licem Gospodinovim da mu pripraviš puteve,*

*Da poučiš narod njegov da mu je spasenje * u oproštenju grijeha njegovih.*

*Po dubokom milosrđu Boga našega, * po kojem će nas pohoditi Sunce s visine,*

*Da obasja one koji sjede u tami i sjeni smrtnoj, * da upravi noge naše na put mira.*

*Slava Ocu i Sinu * i Duhu Svetomu. Kako bijaše na početku, tako i sada, i vazda, * i u vijeke vjekova. Amen.*

Ponovi se I vrlo rano . . .

POPRIČESNA Ulij nam, Gospodine, duh ljubavi svoje i složi svojom blagošću one koje si nasitio uskrsnim tajnama. Po Gospodinu . . .

Idite u miru, aleluja, aleluja.

Bogu hvala, aleluja, aleluja.

RED MISE

BLAGOSLOV NARODA BLAGOSLOVLJENOM VODOM PRIJE NEDJELJNE MISE

(Izvan uskrsnog vremena)

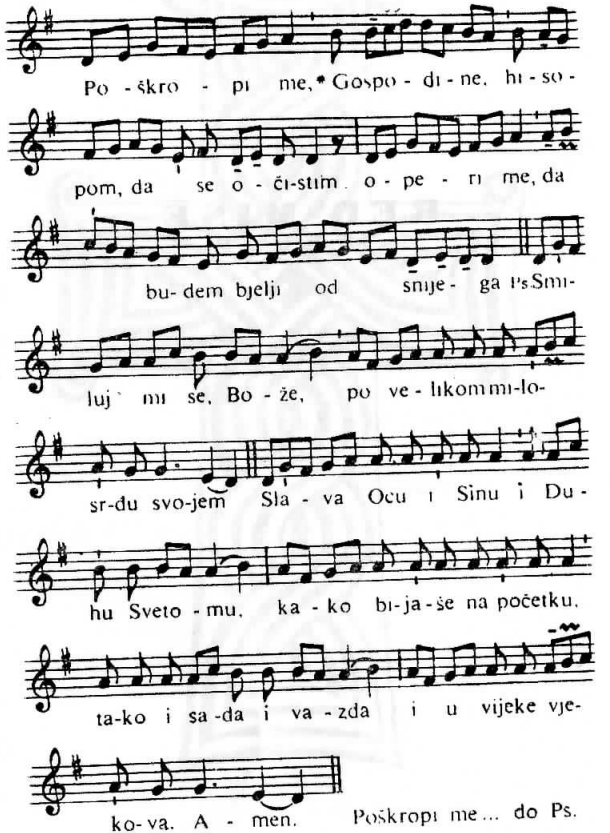

U vrijeme Muke izostavlja se Slava Ocu... te se iza psalma odmah doda antifona.

U USKRSNO VRIJEME

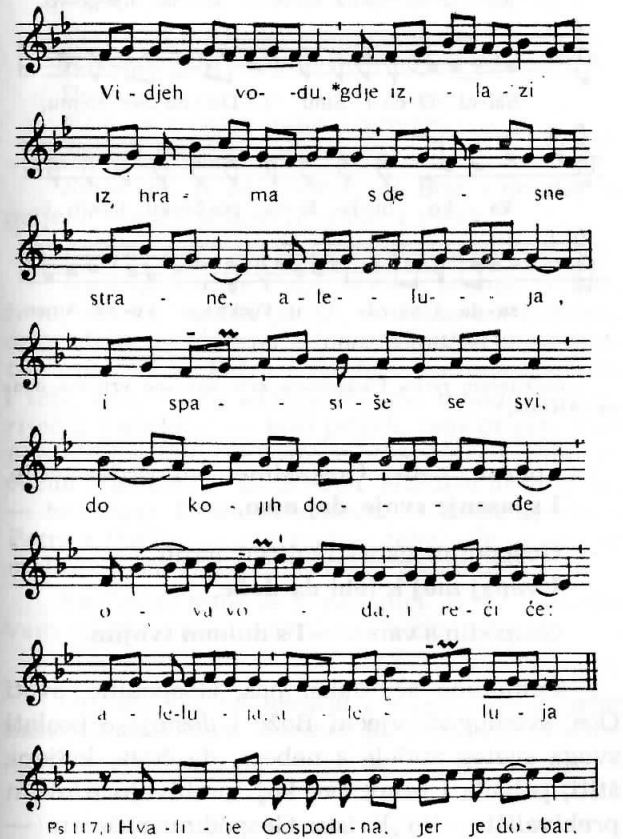

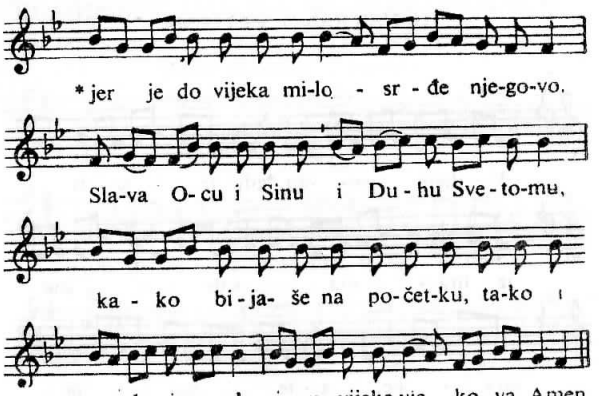

Ponovi se Vidjeh vodu... do Ps.

Slijedećem retku i odgovoru kroz uskrsno vrijeme doda se **Aleluja.**

Pokaži nam, Gospodine, milosrđe svoje.
I spasenje svoje daj nam.

Gospodine usliši molitvu moju.
I vapaj moj k tebi da dođe.

Gospodin s vama — **I s duhom tvojim.**

Pomolimo se. Usliši nas, Gospodine, sveti Oče, svemogući vječni Bože i dostoj se poslati svoga svetog anđela s nebesa, da čuva, krijepi, štiti, pohađa i brani sve koji prebivaju u ovom prebivalištu. Po Kristu Gospodinu našemu. — **Amen.**

I dio: BOGOSLUŽJE RIJEČI

U ime Oca i Sina i Duha Svetoga. Amen.

Pristupit ću k Božjem žrtveniku.
K Bogu koji razveseljuje moju mladost.

Pomoć je naša u imenu Gospodina.
Koji je stvorio nebo i zemlju.

Ispovijedam se... (moli misnik)

Smilovao ti se svemogući Bog, oprostio ti grijehe tvoje i priveo te u život vječni.

Amen.

Ispovijedam se Bogu svemogućemu — blaženoj Mariji vazda Djevici, — blaženom Mihaelu arkanđelu, — blaženom Ivanu Krstitelju, — svetim apostolima Petru i Pavlu, — svima svetima i tebi, oče, — da sagriješih vrlo mnogo mišlju, riječju i djelom: — moj grijeh, moj grijeh, moj preveliki grijeh. — Zato molim blaženu Mariju vazda Djevicu, — blaženoga Mihaela arkanđela, — blaženog Ivana Krstitelja, — svete apostole Petra i Pavla, — sve svete i tebe, oče, — da se molite za me Gospodinu Bogu našemu.

Smilovao vam se svemogući Bog, oprostio vam grijehe vaše i priveo vas u život vječni.

Amen.

Oproštenje, odrješenje i otpuštenje grijeha naših podao nam svemogući i milosrdni Gospodin.

Amen.

Bože, obazri se na nas i oživi nas.
I puk će se tvoj veseliti u tebi.

Pokaži nam, Gospodine, milosrđe svoje.
I spasenje svoje daj nam.

Gospodine, usliši molitvu moju.
I vapaj moj k tebi da dođe.
Gospodin s vama.
I s duhom tvojim.

Pomolimo se. Ukloni od nas, molimo, Gospodine, naše opačine, da budemo dostojni čista srca ući u svetinju nad svetinjama. Po Kristu Gospodinu našemu. Amen.

Udostoj se, molimo te, Gospodine, po zaslugama svojih svetaca kojih su moći ovdje i svih svetih, oprostiti sve moje grijehe. Amen.

ULAZNA Vidi promjenljive dijelove.

Gospodine, smiluj se. Gospodine, smiluj se. Gospodine, smiluj se.
Kriste, smiluj se. Kriste, smiluj se. Kriste, smiluj se.
Gospodine, smiluj se. Gospodine, smiluj se. Gospodine, smiluj se.

Slava se moli:

1. na sve nedjelje izvan došašća i korizme, blagdane Gospodnje, Bl. Dj. Marije i svetaca
2. na Vel. četvrtak i na Misi Uskrsnog bdjenja,
3. na zavjetnim Misama 1, 2. i 3. reda, ako nisu u ljubičastoj boji,
4. na zavjetnim Misama 4. reda sv. anđela uvijek i Bl. Dj. Marije samo u subotu.

SLAVA Bogu na visini.

I na zemlji mir ljudima dobre volje.
Hvalimo te.
Blagoslivljamo te.
Klanjamo ti se.

Slavimo te.
Zahvaljujemo ti radi velike slave tvoje.
Gospodine Bože, Kralju nebeski, Bože Oče svemogući.
Gospodine Sine jedinorođeni, Isuse Kriste.
Gospodine Bože, Jaganjče Božji, Sine Očev.
Koji oduzimaš grijehe svijeta, smiluj nam se.
Koji oduzimaš grijehe svijeta primi našu molitvu.
Koji sjediš s desne Ocu, smiluj nam se.
Jer ti si jedini svet.
Ti si jedini Gospodin.
Ti si jedini Svevišnji, Isuse Kriste,
Sa svetim Duhom u slavi Boga Oca. Amen.

Gospodin s vama.
I s duhom tvojim.

MOLITVA Vidi promjenljive dijelove.

POSLANICA Vidi promjenljive dijelove.

Na kraju Poslanice: **Bogu hvala.**

IZA POSLANICE Vidi promjenljive dijelove.

Očisti moje srce i moje usne, svemogući Bože, koji si usne proroka Izaije očistio žeravicom; udostoj se po svojoj milosrdnoj dobroti tako me očistiti da uzmognem dostojno navijestiti tvoje sveto evanđelje. Po Kristu Gospodinu našemu. Amen.

Blagoslovi me, Gospodine! Gospodin neka bude u mom srcu i na mojim usnama da dostojno i dolično navijestim njegovo evanđelje. Amen.

Gospodin s vama.
I s duhom tvojim.

Slijedi sveto EVANĐELJE po... Vidi promjenljive dijelove.

Slava tebi, Gospodine.

Na kraju Evanđelja: Slava tebi, Kriste.

Po evanđeoskim riječima neka nam se oproste grijesi.

Vjerujem se moli:

1. svake nedjelje, i kad se slavi koji drugi blagdan, ili zavjetna Misa 2. reda,
2. na blagdane 1. reda i na Misama 1. reda,
3. na blagdane Gospodnje i Bl. Dj. Marije 2. reda
4. kroz božićnu, uskrsnu i duhovsku osminu,
5. na blagdane apostola i evanđelista, na katedru sv. Petra i sv. Barnabu apostola.

VJERUJEM u jednoga Boga,

Oca svemogućega, stvoritelja neba i zemlje, svega vidljivoga i nevidljivoga.

I u jednoga Gospodina Isusa Krista, jedinorođenoga Sina Božjega.

Rođenog od Oca prije svih vjekova.

Boga od Boga, svjetlo od svjetla, pravoga Boga od pravoga Boga.

Rođena, ne stvorena, istobitna s Ocem, po kome je sve stvoreno.

Koji je radi nas ljudi i radi našega spasenja sišao s nebesa.

I utjelovio se po Duhu Svetom od Marije Djevice i postao čovjekom.

Raspet također za nas, pod Poncijem Pilatom mučen i pokopan.

I uskrsnuo treći dan po Svetom pismu.

I uzašao na nebo, sjedi s desna Ocu.

I opet će doći u slavi suditi žive i mrtve, i njegovu kraljevstvu neće biti kraja.

I u Duha Svetoga, Gospodina i životvorca, koji izlazi od Oca i Sina.

Koji se s Ocem i Sinom skupa časti i zajedno slavi, koji je govorio po prorocima.

I u jednu svetu katoličku i apostolsku Crkvu.

Ispovijedam jedno krštenje za oproštenje grijeha.

I iščekujem uskrsnuće mrtvih.

I život budućega vijeka. Amen.

Gospodin s vama.

I s duhom tvojim.

MOLITVA VJERNIKA

I

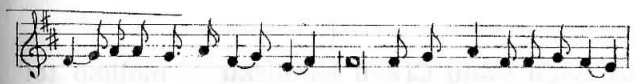

Ne daj da izgine * baština tvoja.
Gospodine pomiluj nas!

Učini da se odvrati * od nas srdžba tvoja.
Gospodine, pomiluj nas!

Svi smo ti sagriješili * primi pokoru našu.
Gospodine, pomiluj nas!
Pogledaj, Gospodine, * i oprosti grijehe naše.
Gospodine, pomiluj nas!
Čuvaj nas, Bože, * od pomora rata i glada.
Gospodine, pomiluj nas!
Bdij, Gospodine, * nad ovim mjestom.
Gospodine, pomiluj nas!
Desnicom svetom svojom * blagoslovi polja, njive, vinograde naše.
Gospodine, pomiluj nas!
Bože, daj dažda * zemlji svojoj.
Gospodine, pomiluj nas!
Daj pokoj dušama vjernih * koji su preminuli.
Gospodine, pomiluj nas!
Daj da se uzraduje * kršćanska vjera.
Gospodine, pomiluj nas!

II

Za tvoju svetu Crkvu katoličku — molimo te:
Gospodine, pomiluj nas!
Za papu našega I., za (nad)biskupa našega I. i za svećenike naše — molimo te:
Gospodine, pomiluj nas!
Za slobodu vjere, za obraćanje nevjernika, za mir naroda — molimo te:
Gospodine, pomiluj nas!
Za ovo mjesto i za sve koji prebivaju u njemu — molimo te: Gospodine, pomiluj nas!
Za radnike, mornare i putnike — molimo te:
Gospodine, pomiluj nas!

Za bolesnike, nemoćnike i umiruće — molimo te:
Gospodine, pomiluj nas!
Za sve one koji u Crkvi tvojoj vrše djela milosrđa — molimo te:
Gospodine, pomiluj nas!
Usliši nas, Bože, u svakoj molitvi i prošnji našoj — molimo te: Gospodine, pomiluj nas!

III

Svetoj Crkvi Božjoj — vječno spasenje:
Spasitelju svijeta, ti je pomozi!
Papi I. Vrhovnom svećeniku i sveopćem Ocu — život i pobjeda:
Spasitelju svijeta, ti ga pomozi!
(Nad)biskupu našem I. — blagoslov i uspjeh:
Spasitelju svijeta, ti ga pomozi!
Svemu vjernom puku — mir i prava sloga:
Spasitelju svijeta, ti ga pomozi!

IV

Gospodine, smiluj se. Gospodine, smiluj se.
Kriste, smiluj se. Kriste, smiluj se.
Gospodine, smiluj se. Gospodine, smiluj se.

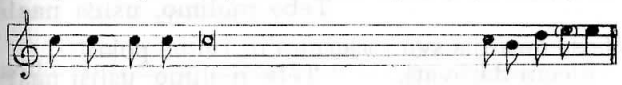

Da se dostojiš svoju svetu Crkvu ravnati i uzdržati.

Tebe molimo, usliši nas!

Da se dostojiš poglavicu apostolskoga i sve crkvene redove u svetoj vjeri uzdržati,
Tebe molimo, usliši nas!

Da se dostojiš neprijatelje svete Crkve obratiti,
Tebe molimo, usliši nas!

Da se dostojiš svemu puku kršćanskomu mir i jedinstvo udijeliti, Tebe molimo, usliši nas!

Da se dostojiš sve koji lutaju k crkvenom jedinstvu povratiti i sve nevjernike k svjetlu Evanđelja privesti, Tebe molimo, usliši nas!

Da se dostojiš nas same u svetoj službi svojoj potkrijepiti i uzdržati,
Tebe molimo, usliši nas!

Da duše naše k nebeskim željama uzdigneš,
Tebe molimo, usliši nas!

Da sve dobrotvore naše vječnim dobrima naplatiš, Tebe molimo, usliši nas!

Da duše naše, braće, rođaka i dobrotvora naših od vječnog prokletstva izbaviš,
Tebe molimo, usliši nas!

Da se dostojiš plodove zemlji dati i uzdržati,
Tebe molimo, usliši nas!

Da se dostojiš svim vjernim mrtvima pokoj vječni darovati, Tebe molimo, usliši nas!

Da se dostojiš uslišiti nas
Tebe molimo, usliši nas!

Sine Božji, Tebe molimo, usliši nas!

Gospodine, smiluj se. Gospodine, smiluj se.

Kriste, smiluj se. Kriste, smiluj se.

Molimo te, Gospodine, primi milostivo molitve Crkve svoje, da ti u sigurnoj slobodi služi bez ikakve protivštine i zablude. Po Kristu Gospodinu našemu.

Amen.

II dio: BOGOSLUŽJE ŽRTVE

PRIKAZNA · Vidi promjenljive dijelove.

Primi, sveti Oče, svemogući vječni Bože, ovu neokaljanu žrtvu, što je ja, tvoj nedostojni sluga, prinosim tebi, svome živom i pravom Bogu, za nebrojene svoje grijehe, uvrede i propuste, i za sve koji okolo stoje, kao i za sve vjerne kršćane žive i preminule, da meni i njima bude na spasenje za život vječni. Amen.

Bože, koji si divno sazdao i još divnije obnovio dostojanstvo ljudske naravi, daj da otajstvom ove vode i vina učestvujemo u božanstvu onoga koji se udostojao primiti našu ljudsku narav: Isus Krist, Sin tvoj, Gospodin naš, koji s tobom i s Duhom Svetim živi i kraljuje Bog po sve vijeke vjekova. Amen.

Prinosimo ti, Gospodine, čašu spasenja i molimo tvoju blagost, da uziđe s ugodnim mirisom pred lice tvoga božanskog veličanstva na spasenje nama i svemu svijetu. Amen.

Primi nas, Gospodine, duhom ponizne i srcem skrušene, i tako bila danas naša žrtva pred tobom, da ugodi tebi, Gospodine Bože.

Dođi, posvetitelju, svemogući vječni Bože, i blagoslovi ovu žrtvu pripravljenu tvojemu svetom imenu.

Za vrijeme kađenja svećenik moli:

Zagovorom svetoga Mihaela arkanđela, koji stoji sdesna kadionog oltara, i svih svetih anđela, dostoj se, Gospodine, ovaj kâd tamjanov blagosloviti i primiti kao mili miris. Po Kristu Gospodinu našemu. Amen.

Neka uziđe k tebi, Gospodine, ovaj kâd tamjanov, što si ga blagoslovio, a na nas neka siđe milosrđe tvoje.

Vinula se, Gospodine, preda te molitva moja kao kâd tamjanov, dizanje ruku mojih kao žrtva večernja. Postavi, Gospodine, stražu na usta moja i brižljivo čuvaj vrata usana mojih. Ne daj da mi srce zastrani u stvari opake tražeći izgovor da može griješiti.

Zapalio Gospodin u nama oganj svoje dobrote i plamen vječne ljubavi. Amen.

Ps 25. U nevinosti perem svoje ruke i obilazim tvoj oltar, Gospodine!

Da javno navijestim tvoju slavu i iskažem sva divna tvoja djela.

Gospodine, ljubim tvoj krasni dom i prebivalište tvoje slave.

Ne daj da propadnem s grješnicima, niti da izgubim život s ubojicama.

Na njihovim je rukama zločin, a desnica im je puna mita.

A ja idem putem nevinosti, izbavi me i smiluj mi se.

Moji su koraci upravljeni pravim putem. Pred mnoštvom ću blagoslivljati Gospodina.

Slava Ocu i Sinu i Duhu Svetomu.

Kako bijaše na početku, tako i sada i vazda i u vijeke vjekova. Amen.

Primi, sveto Trojstvo, ovaj prinos što ti ga prikazujemo na spomen muke, uskrsnuća i uzašašća Gospodina našeg Isusa Krista, na čast blažene Marije vazda Djevce, blaženog Ivana Krstitelja, svetih apostola Petra i Pavla, ovih i svih svetih, da njima bude na čast a nama na spasenje, i oni koje častimo na zemlji neka se dostoje za nas posredovati na nebu. Po istom Kristu Gosopdinu našemu. Amen.

Molite, braćo, da moja i vaša žrtva bude ugodna Bogu Ocu svemogućemu.

Primio Gospodin žrtvu iz tvojih ruku na hvalu i slavu svojeg imena, i na korist nama i čitavoj svojoj svetoj Crkvi.

PRIKAZNA MOLITVA Vidi promjenljive dijelove.

POSVEĆENJE

Gospodin s vama.
I s duhom tvojim.

Gore srca.
Imamo kod Gospodina.

Hvalu dajmo Gospodinu Bogu našemu.
Dostojno je i pravedno.

Svečani

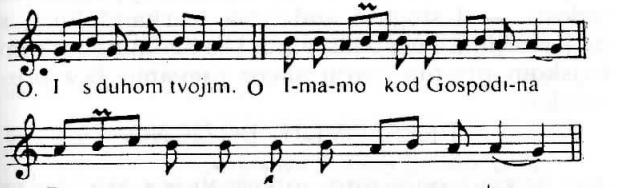

Jednostavni

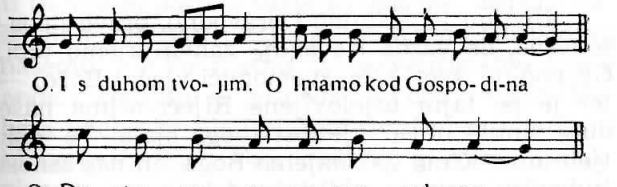

PREDSLOVLJA

PREDSLOVLJE ADVENTSKO

a) Na Misama adventskog vremena od 1. nedj. do Badnjeg dana uključivo,

b) Kroz to isto vrijeme na drugim Misama koje nemaju vlastitog predslovlja.

Uistinu je dostojno i pravedno, pravo i spasonosno, da vazda i svagdje zahvaljujemo tebi, Gospodine, sveti Oče, svemogući vječni Bože, po Kristu Gospodinu našemu: — Njega si ti, milosrdan i vjeran, obećao kao Spasitelja palome ljudskom rodu, da njegova istina pouči neuke, svetost učini pravednima grješne, krepost pomogne nejake. Stoga, dok skoro ima doći Onaj koga ćeš poslati, i sviće dan našeg oslobođenja, s vjerom u tvoja obećanja kličemo s pobožnom radosti. — I stoga s anđelima i arkanđelima, s prijestoljima i gospodstvima i sa svom nebeskom vojskom pjesmu tvoju slave pjevamo bez prestanka:

PRESLOVLJE BOŽIĆNO

a) Na Misama Božića i Svijećnice,
b) Kroz osminu Božića na svim Misama, pače i na onima koje imaju vlastito predslovlje, izuzevši Mise koje imaju vlastito predslovlje o božanskim otajstvima ili osobama,
c) Od 2. do 5. siječnja na Misama božićnog vremena i na drugima koje nemaju vlastitog predslovlja.

Uistinu je dostojno i pravedno, pravo i spasonosno, da vazda i svagdje zahvaljujemo tebi, Gospodine, sveti Oče, svemogući vječni Bože: — jer je po tajni utjelovljene Riječi očima naše duše sinula nova svjetlost tvoga sjaja. Te dok tjelesnim očima spoznajemo Boga, on nas zanosi ljubavlju prema nevidljivim dobrima. — I stoga s anđelima i arkanđelima, s prijestoljima i gospodstvima i sa svom nebeskom vojskom pjesmu tvoje slave pjevamo bez prestanka:

PREDSLOVLJE BOGOJAVLJENSKO

a) Na blagdan Bogojavljenja i Krštenja Isusova,
b) Od 7. do 13. siječnja na Misama bogojavljenskog vremena i na drugima koje nemaju vlastitog predslovlja.

Uistinu je dostojno i pravedno, pravo i spasonosno, da vazda i svagdje zahvaljujemo tebi, Gospodine, sveti Oče, svemogući vječni Bože: — jer kad se tvoj Jedinorođenac pojavio u našem smrtnom tijelu, on nas je novim svjetlom svoje besmrtnosti obnovio. — I stoga s anđelima i arkanđelima, s prijestoljima i gospodstvima i sa svom nebeskom vojskom pjesmu tvoje slave pjevamo bez prestanka:

PREDSLOVLJE KORIZMENO

a) Na Misama korizmenog vremena od Pepelnice do subote prije 1. nedj. Muke,
b) Kroz to isto vrijeme na drugim Misama koje nemaju vlastitog predslovlja.

Uistinu je dostojno i pravedno, pravo i spasonosno, da vazda i svagdje zahvaljujemo tebi, Gospodine, sveti Oče, svemogući vječni Bože: — ti tjelesnim postom suzbijaš opačine, uzdižeš dušu, daješ krepost i nagrade po Kristu Gospodinu našemu. — Po njemu tvoje veličanstvo hvale anđeli, klanjaju se gospodstva i dršću vlasti. Nebesa i nebeske sile i blaženi serafini zajedničkim klicanjem slave. Daj, molimo, s njima i naše glase primi dok govorimo poniznim hvalospjevom:

PREDSLOVLJE SVETOGA KRIŽA

a) Na Misama vremena Muke od Gluhe nedjelje do Velike srijede,
b) Kroz to isto vrijeme na drugim Misama koje nemaju vlastitog predslovlja,
c) Na svetkovine i na prigodnim Misama, svetog Križa, Gospodnje Muke, instrumenata Gospodnje Muke, predragocjene Krvi i presvetog Otkupitelja.

Uistinu je dostojno i pravedno, pravo i spasonosno, da vazda i svagdje zahvaljujemo tebi, Gospodine, sveti Oče, svemogući vječni Bože: — ti si odredio spasenje ljudskog roda po drvu Križa, da se opet rodi život ondje gdje je nikla smrt, i onaj koji je na drvu pobijedio, bude i pobijeđen na drvu po Kristu Gospodinu našemu. — Po njemu tvoje veličanstvo hvale anđeli, klanjaju se gospodstva i dršću vlasti. Nebesa i nebeske sile i blaženi serafini zajedničkim klicanjem slave. Daj, molimo, s njima i naše glase primi dok govorimo poniznim hvalospjevom:

PREDSLOVLJE NA MISI KRIZME

Velikog četvrtka

Uistinu je dostojno i pravedno, pravo i spasnosno smjerno moliti blagost tvoju da za one koji se imaju obnoviti u spasonosnoj kupelji krštenja potvrdiš stvorenje krizme za otajstvo savršenog spasenja i života; da po svetom mazanju nestane onoga što je pokvareno u prvom rođenju pa da posvećeni hram svakog pojedinca zamiriše mirisom nevina i tebi prijatnog života; tako da budu uzdignuti u kraljevskoj, svećeničkoj i proročkoj časti, te da po tvojoj otajstvenoj odredbi obuku odjeću nepropadljive službe po Kristu Gospodinu našemu. — Po njemu tvoje veličanstvo hvale anđeli, klanjaju ti se gospodstva i dršću vlasti. Nebesa i nebeske sile i blaženi serafini zajedničkim klicanjem slave. Daj, molimo, s njima i naše glase primi dok govorimo poniznim hvalospjevom:

PREDSLOVLJA PRESVETOGA SAKRAMENTA

a) Na Misi Gospodnje večere na Veliki četvrtak.
b) Na Tijelovo i na prigodnim Misama presv. Sakramenta.
c) Na zavjetnim Misama Isusa Krista Velikog Svećenika.

Uistinu je dostojno i pravedno, pravo i spasonosno, da vazda i svagdje zahvaljujemo tebi, Gospodine, sveti Oče, svemogući vječni Bože, po Kristu Gospodinu našemu: — koji je pravi i vječni prvosvećenik, jedini bez ljage svećenik. Na zadnjoj večeri on ustanovi oblik neprolazne žrtve, prvi se tebi kao žrtva prikaza i prvi pouči da se prinosi. Njegovim za nas žrtvovanim tijelom, dok se hranimo, ono nas krijepi; i prolivenu krv, dok pijemo, ona nas čisti. — I stoga s anđelima i arkanđelima, s prijestoljima i gospodstvima i sa svom nebeskom vojskom pjesmu tvoje slave pjevamo bez prestanka:

U nekim biskupijama je dozvoljeno i slijedeće predslovlje presv. Sakramenta.

Uistinu je dostojno i pravedno, pravedno i spasonosno da tebi uvijek i svagdje zahvaljujemo, Gospodine sveti svemogući vječni Bože, po Kristu Gospodinu našemu. On je uklonio ispražne sjene tjelesnih žrtava i odredio da se za nas žrtvuje njegovo Tijelo i Krv i tako tvome imenu prikazuje na svakome mjestu čista žrtva koja ti je jedina ugodila. Što je jednom na križu izvršio, to čudesno bez prestanka obnavlja u ovom otajstvu nedokučive mudrosti i neizmjerne ljubavi. Isti je onaj koji se žrtvuje i koji prinosi žrtvu. Budući da smo mi s njim postali žrtva, pozivlje nas na gozbu, na kojoj dobivamo njega za hranu i tako obnavljamo uspomenu na njegovu muku, duša nam se napunja milosti i

daje nam se zalog buduće slave. I stoga s anđelima i arhanđelima, s prijestoljima i gospostvima i sa svom nebeskom vojskom pjesmu tvoje slave pjevamo bez prestanka:

USKRSNO PREDSLOVLJE

a) Na Misama uskrsnog vremena od Uskrsnog bdjenja do Vigilije Uzašašća,
b) Kroz to vrijeme na drugim Misama koje nemaju vlastitog predslovlja.
— Na znak *** na Misi Uskrsnog bdjenja kaže se **noćas**, od Uskrsa do Bijele subote **danas** inače **u ovo.**

Uistinu je dostojno i pravedno, pravo i spasonosno da tebe, Gospodine, u svako doba, a osobito *** svečanije slavimo, kad je Krist žrtvovan, naše vazmeno Janje. On je naime pravo janje koje oduze grijehe svijeta. Svojom smrću on je uništio našu smrt i svojim uskrsnućem obnovio naš život. — I stoga s anđelima i arkanđelima, s prijestoljima i gospodstvima i sa svom nebeskom vojskom pjesmu tvoje slave pjevamo bez prestanka:

PREDSLOVLJE UZAŠAŠĆA GOSPODNJEG

a) Na blagdan Uzašašća,
b) Od petka iza Uzašašća do petka prije Vigilije Duhova na Misama spasovskog vremena i na drugim Misama koje nemaju vlastitog predslovlja.

Uistinu je dostojno i pravedno, pravo i spasonosno, da vazda i svagdje zahvaljujemo tebi, Gospodine, sveti Oče, svemogući vječni Bože, po Kristu Gospodinu našemu. — On se poslije svojeg uskrsnuća svim svojim učenicima javno ukazao i pred njihovim se očima uzdigao na nebo, da nas učini dionicima svoga božanstva. — I stoga s anđelima i arkanđelima, s prijestoljima i gospodstvima i sa svom nebeskom vojskom pjesmu tvoje slave pjevamo bez prestanka:

PREDSLOVLJE PRESVETOGA SRCA ISUSOVA

Na blagdan i na prigodnim Misama Srca Isusova.

Uistinu je dostojno i pravedno, pravo i spasonosno, da vazda i svagdje zahvaljujemo tebi, Gospodine, sveti Oče, svemogući vječni Bože: — ti si htio da tvoj Jedinorođenac visećí na križu bude proboden vojnikovim kopljem, da otvoreno Srce, svetište darežljivosti božanske, izlijeva na nas bujice milosrđa i milosti; te da Srce koje nikad ne prestaje plamtjeti ljubavlju prema nama, mir bude pobožnim, a raskajanima otvoreno utočište spasenja. — I stoga s anđelima i arkanđelima, s prijestoljima i gospodstvima i sa svom nebeskom vojskom pjesmu tvoje slave pjevamo bez prestanka:

PREDSLOVLJE KRISTA KRALJA

Na blagdan i na prigodnim Misama Krista Kralja.

Uistinu je dostojno i pravedno, pravo i spasonosno, da vazda i svagdje zahvaljujemo tebi, Gospodine, sveti Oče, svemogući vječni Bože: — koji si svoga jedinorođenoga Sina, Gospodina našega Isusa Krista, vječnog svećenika i kralja vasione, pomazao uljem radosti; da prikazavši samoga sebe na žrtveniku križa kao neokanjanu i pomirnu žrtvu, izvrši tajne ljudskog otkupljenja, i podloživši sva stvorenja svojoj vlasti preda tvojem neizmjernom veličanstvu vječno i sveopće kraljevstvo: kraljevstvo istine i života, kraljevstvo svetosti i milosti, kraljevstvo pravde, ljubavi i mira. — I stoga s anđelima i arkanđelima,

s prijestoljima i gospodstvima i sa svom nebeskom vojskom pjesmu tvoje slave pjevamo bez prestanka:

PREDSLOVLJE POSVETE CRKVE

Uistinu je dostojno i pravedno, pravo i spasonosno, da vazda i svagdje zahvaljujemo tebi, Gospodine, sveti Oče, svemogući vječni Bože: — ti, djelitelju dobra, u ovoj kući molitve što smo je podigli prebivaš i neprestanim djelovanjem posvećuješ Crkvu koju si sam utemeljio. To je prava kuća molitve što je vidljive označuju zgrade: hram u kojem tvoja slava prebiva, sjedište nepromjenljive istine, svetište ljubavi vječne. To je lađa koja nas izbavljene od općeg potopa uvodi u luku spasenja. To je zaručnica ljubljena i jedina koju je Krist stekao svojom krvlju i svojim je Duhom oživljuje. U njezinu nas krilu preporođene tvojom milošću hrani mlijeko riječi, krijepi kuh života i podržava pomoć milosrđa tvoga. Na zemlji ona uz pomoć Zaručnika vjerno vojuje; i na nebu vječno od njeg okrunjena slavi pobjedu. — I stoga s anđelima i arkanđelima, s prijestoljima i gospodstvima i sa svom nebeskom vojskom pjesmu tvoje slave pjevamo bez prestanka:

PREDSLOVLJE DUHA SVETOGA

a) Na Misama od Vigilije Duhova do slijedeće subote.
b) Na prigodnim Misama Duha Svetoga,
c) Kroz duhovsku osminu na svim ostalim Misama koje nemaju vlastitog predslovlja.
— Izvan duhovske osmine izostave se riječi današnji dan.

Uistinu je dostojno i pravedno, pravo i spasonosno, da vazda i svagdje zahvaljujemo tebi, Gospodine, sveti Oče, svemogući vječni Bože, po Kristu Gospodinu našemu. On uziđe nad sva nebesa, sjede uz tvoju desnu, te obećanog Duha Svetoga (na današnji dan) izli na posinjenu djecu. — Stoga sav svijet na krugu zemaljskom kliče zanosnom radošću, a i višnje sile i s njima anđeoske vlasti zajedno pjevaju pjesmu tvoje slave govoreći bez prestanka:

PREDSLOVLJE PRESVETOGA TROJSTVA

a) Na blagdan presvetog Trojstva,
b) Na prigodnim Misama presvetog Trojstva,
c) Na Misama nedjelja II reda izvan božićnog i uskrsnog vremena, te na drugim Misama u te nedjelje, ako nemaju vlastitog predslovlja.

Uistinu je dostojno i pravedno, pravo i spasonosno, da vazda i svagdje zahvaljujemo tebi, Gospodine, sveti Oče, svemogući vječni Bože. — Ti si s jedinorođenim Sinom tvojim i s Duhom Svetim jedan Bog, jedan Gospodin, ne u jedinstvu jedne osobe, već u Trojstvu jedine biti. Što naime po tvojoj objavi vjerujemo o tvojoj slavi, to isto bez razlike i razlučivanja vjerujemo i o tvome Sinu i o Duhu Svetome. Tako se u ispovijedanju istinitog i vjekovječnog božanstva klanjamo i vlastitosti osoba i jedinstvu biti i jednakosti veličanstva. — Koje hvale anđeli i arkanđeli, kerubini i serafini koji ne prestaju svaki dan klicati govoreći složnim glasom:

PREDSLOVLJE BL. DJ. MARIJE

Na blagdane i na prigodnim Misama bl. Djevice Marije.
— Kod znaka * kaže se o navještenju, o pohođenju, o uznesenju, o rođenju, o prikazanju, o bezgrješnom začeću, o žalostima, o spomenu, o svetkovini već prema nazivu blagdana. Na Misama svete Marije u subotu i prigodnim Misama u kojima se ne spominje posebna tajna kaže se u čašćenju.**

Uistinu je dostojno i pravdeno, pravo i spasonosno, da vazda zahvaljujemo tebi, Gospodine, sveti Oče, svemogući vječni Bože: i da te blažene Marije vazda Djevice hvalimo, blagoslivljamo i slavimo. Ona je osjenjena Duhom Svetim začela jedinorođenoga Sina toga i sačuvavši slavu djevičanstva prosula svijetom vječno svjetlo Isusa Krista Gospodina našega. — Po njemu tvoje veličanstvo hvale anđeli, klanjaju se gospodstva i dršću vlasti. Nebesa i nebeske sile i blaženi serafini zajedničkim klicanjem slave. Daj, molimo, s njima i naše glase primi dok govorimo poniznim hvalospjevom:

PREDSLOVLJE SV. JOSIPA

Na blagdane i na prigodnim Misama sv. Josipa.
— Iza riječi te, kaže se 19. ožujka o svetkovini, 1. svibnja o svečanosti, a na prigodnim Misama u čašćenju.

Uistinu je dostojno i pravedno, pravo i spasonosno, da vazda i svagdje zavaljujemo tebi, Gospodine, sveti Oče, svemogući vječni Bože: — i da te blaženoga Josipa dolično pohvalama veličamo, blagoslivljamo i slavimo. On je onaj pravednik koga si dao za zaručnika Bogorodici Djevici; i onaj vjerni i mudri sluga koga si postavio nad svojom obitelji da umjesto oca čuva tvoga Jedinorođenca, začeta po Duhu Svetom, Isusa Krista, Gospodina našega. — Po njemu tvoje veličanstvo hvale anđeli, klanjaju se gospodstva i dršću vlasti. Nebesa i nebeske sile i blaženi serafini zajedničkim klicanjem slave. Daj, molimo, s njima i naše glase primi dok govorimo poniznim hvalospjevom:

PREDSLOVLJE APOSTOLA

Na blagane i na prigodnim Misama svetih apostola i evanđelista.

Uistinu je dostojno i pravedno, pravo i spasonosno: tebe, Gospodine, vječni Pastiru, smjerno moliti da stado svoje ne ostaviš, nego da ga po svojim blaženim apostolima neprestano štitiš i čuvaš, da njime ravnaju isti poglavari, koje si mu postavio na čelo kao pastire i namjesnike svoga djela. — I stoga s anđelima i arkanđelima, s prijestoljima i gospodstvima i sa svom nebeskom vojskom pjesmu tvoje slave pjevamo bez prestanka:

PREDSLOVLJE SVIH SVETIH I SVETIH ZAŠTITNIKA

a) Na blagdan i na prigodnim Misama Svih Svetih,

b) Na blagdane i na prigodnim Misama svetih zaštitnika i naslova crkve, u koliko nisu sveti anđeli ili već nemaju vlastito predslovlje.

Uistinu je dostojno i pravedno, pravo i spasonosno, da vazda i svagdje zahvaljujemo tebi, Gospodine, sveti Oče, svemogući vječni Bože. — Tebe slavi zbor svetih, a ti nagrađujući njihove zasluge nagrađuješ darove svoje; ti nam pružaš i u životu njihovu primjer i u zajednici drugovanje i u zagovoru pomoć; da uz toliko mnoštvo svjedoka postojano hrlimo u borbu koja nas čeka, te da s njima primimo neuveli vijenac slave po Kristu Gospodinu našemu. — Po njemu tvoje veličanstvo hvale anđeli, klanjaju se gospodstva i dršću vlasti. Nebesa i nebeske sile i blaženi serafini zajedničkim klicanjem slave. Daj, molimo, s njima i naše glase primi dok govorimo poniznim hvalospjevom:

OBIČNO PREDSLOVLJE

Na Misama koje nemaju vlastitog predslovlja.

Uistinu je dostojno i pravedno, pravo i spasonosno, da vazda i svagdje zahvaljujemo tebi, Gospodine, sveti Oče, svemogući vječni Bože, po Kristu Gospodinu našemu. — Po njemu tvoje veličanstvo hvale anđeli, klanjaju se gospodstva i dršću vlasti. Nebesa i nebeske sile i blaženi serafini zajedničkim klicanjem slave. Daj, molimo, s njima i naše glase primi dok govorimo poniznim hvalospjevom:

PREDSLOVLJE O POKOJNICIMA

Na svim Misama za pokojne.

Uistinu je dostojno i pravedno, pravo i spasonosno, da vazda i svagdje zahvaljujemo tebi, Gospodine, sveti Oče, svemogući vječni Bože, po Kristu Gospodinu našemu. — U njemu nam zasja nada blaženog uskrsnuća. Koji tuguju zbog neizbježne smrti, njih neka tješi obećanje buduće besmrtnosti. Jer tvojim se vjernima, Gospodine, život mijenja a ne oduzima, i pošto se raspadne dom ovozemnoga boravka, stječe se vječno prebivalište na nebesima. — stoga s anđelima i arkanđelima, s prijestoljima i gospodstvima i sa svom nebeskom vojskom pjesmu tvoje slave pjevamo bez prestanka:

Iza predslovlja:

Svet, svet, svet Gospodin Bog Sabaot.
Puna su nebesa i zemlja tvoje slave.
Hosana u visini.
Blagoslovljen koji dolazi u ime Gospodnje.
Hosana u visini.

KANON MISE

I. Meštrović *RASPELO*

Tebe dakle, preblagi Oče, smjerno molimo i prosimo po Isusu Kristu, Sinu tvojemu, Gospodinu našemu, da primiš i blagosloviš ove darove, ove poklone, ove svete neokaljane prinose, što ti ih prikazujemo prije svega za tvoju svetu Katoličku crkvu. Udostoj se dati joj mir, po svemu je svijetu raširiti, upravljati i čuvati, a s njom i slugu svoga papu našega I. i biskupa našega I. kao i sve pravovjerne koji rade za katoličku i apostolsku vjeru.

Spomeni se, Gospodine, svojih slugu i službenica I. i I. i svih prisutnih kojima poznaješ vjeru i odanost. Za njih ti prinosimo i oni ti sami prinose ovu žrtvu hvale za sebe i za sve svoje: za otkupljenje svojih duša i za nadu svoga spasenja i zdravlja, te vrše svoje zavjete tebi, vječnom Bogu, živomu i pravomu.

Mi smo u zajednici i častimo spomen u prvom redu slavne Marije, vazda Djevice, Majke Boga Gospodina našega Isusa Krista.

Na neke dane promijeni se početak ove molitve, kako slijedi:

Za Božić i kroz osminu:

Mi smo u zajednici i svetkujemo presveti dan u ponoćki: presvetu noć), kad je blažena i netaknuta Djevica Marija ovomu svijetu rodila Spasitelja, te častimo spomen najprije iste slavne Marije, vazda Djevice, Majke istoga Boga i Gospodina našega Isusa Krista:

Mi smo u zajednici i svetkujemo presveti dan kad se Jedinorođeni tvoj, s tobom vječan u tvojoj slavi, pojavio vidljiv u pravomu našem tijelu, te častimo spomen najprije iste slavne Marije, vazda Djevice, Majke istoga Boga i Gospodina našega Isusa Krista:

Na Veliki četvrtak:

Mi smo u zajednici i svetkujemo presveti dan, kad je Gospodin naš Isus Krist za nas predan, te častimo spomen najprije slavne Marije, vazda Djevice, Majke istoga Boga i Gospodina našega Isusa Krista:

Zatim spomen njezina zaručnika blaženoga Josipa i blaženih tvojih apostola i mučenika: Petra i Pavla, Andrije, Jakova, Ivana, Tome, Jakova, Filipa, Bartola, Mateja, Šimuna i Tadeja, Lina, Kleta, Klementa, Siksta, Kornelija, Ciprijana, Lovre, Krizogona, Ivana i Pavla, Kuzme i Damjana i svih svetaca tvojih. Po njihovim nam zaslugama i molitvama podaj u svemu svoju zaštitu i pomoć. Po istom Kristu Gospodinu našemu. Amen.

Od Uskrsnog bdjenja do Bijele subote:

Mi smo u zajednici i svetkujemo presveti dan (u Misi uskrsnog bdjenja: presvetu noć) uskrsnuća Gospodina našega Isusa Krista po tijelu, te častimo spomen najprije slavne Marije, vazda Djevice, Majke istoga Boga Gospodina našega Isusa Krista:

Na Uzašašće:

Mi smo u zajednici i svetkujemo presveti dan kad je Gospodin naš, jedinorođeni Sin tvoj, smjestio s desna slave tvoje našu slabu narav, što ju je sebi sjedinio, te častimo spomen najprije slavne Marije, Majke istoga Boga i Gospodina našega Isusa Krista:

Od predvečerja Duhova do subote poslije Duhova:

Mi smo u zajednici i svetkujemo presveti dan, kad se Duh Sveti apostolima pojavio u nebrojenim jezicima, te častimo spomen najprije slavne Marije vazda Djevice, Majke Boga i Gospodina našega Isusa Krista:

Molimo te dakle, Gospodine, primi milostivo ovaj prinos nas, svojih sluga i čitave svoje obitelji, te daj mir u naše dane, izbavi nas od vječne osude i pridruži nas k svojim izabranicima. Po Kristu Gospodinu našemu. Amen.

Na Veliki četvrtak:

Molimo te, dakle, Gospodine, primi milostivo ovaj prinos nas, svojih sluga i čitave svoje obitelji, koji ti prinosimo u dan, kad je Gospodin naš Isus Krist dao

svojim učenicima vlast da slave otajstvo Tijela i Krvi njegove. Daj mir u naše dane, izbavi nas od vječne osude i pridruži nas k svojim izabranicima. Po istom Kristu Gospodinu našemu. Amen.

Kroz uskrsnu i duhovsku osminu za novokrštenike:

Molimo te dakle, Gospodine, primi milostivo ovaj prinos nas, svojih sluga i čitave svoje obitelji, koji ti prinosimo i za one, koje si se udostojao preporoditi vodom i Duhom Svetim podijelivši im oproštenje svih grijeha. Daj mir u naše dane, izbavi nas od vječne osude i pridruži nas k svojim izabranicima. Po Kristu Gospodinu našemu. Amen.

Udostoj se, molimo te, Bože, dati da ovaj prinos bude u svemu blagoslovljen, primljen, odobren, duhovan i prijatan, da nam postane Tijelo i Krv ljubljenoga Sina tvoga, Gospodina našega Isusa Krista.

On je u predvečerje svoje muke uzeo kruh u svoje svete i časne ruke, uzdigao oči prema nebu k tebi Bogu, svojemu svemogućem Ocu, zahvalio ti, blagoslovio, prelomio i dao svojim učenicima govoreći:

»UZMITE I JEDITE OD OVOGA SVI JER OVO JE TIJELO MOJE.«

Na sličan način uzevši po večeri i ovu slavnu čašu u svoje svete i časne ruke, opet tebi zahvali, blagoslovi i dade svojim učenicima govoreći:

»UZMITE I PIJTE IZ NJE SVI, JER OVO JE ČAŠA KRVI MOJE, NOVOGA I VJEČNOGA ZAVJETA, OTAJSTVO VJERE. ONA ĆE SE ZA VAS I ZA MNOGE PROLITI NA OPROŠTENJE GRIJEHA.«

Kad god budete ovo činili, činite meni na spomen.

Stoga, Gospodine, na spomen blažene muke istoga Krista, Sina tvojega, Gospodina našega, kao i na spomen njegova uskrsnuća od mrtvih i njegova slavnog uzašašća, mi tvoji sluge, a s nama i tvoj sveti narod, prikazujemo tvojemu slavnom veličanstvu od tvojih darova i poklona žrtvu čistu, žrtvu svetu, žrtvu neokaljanu, sveti kruh vječnoga života i čašu vječnoga spasenja.

Dostoj se pogledati ih milostiva i prijazna lica i primi ih kao što si se udostojio primiti darove svoga pravednog sluge Abela, žrtvu patrijarha našega Abrahama, kao i onu koju ti je prinio tvoj veliki svećenik Melkisedek, svetu žrtvu i neokaljani prinos.

Smjerno te molimo, svemogući Bože, zapovjedi da ruke tvoga svetog anđela ponesu ovo na tvoj uzvišeni oltar, pred tvoje božansko veličanstvo, da se svi koji primimo s ovog oltara presveto Tijelo i Krv tvojega Sina napunimo svakoga nebeskog blagoslova i milosti. Po istom Kristu Gospodinu našemu. Amen.

Spomeni se, Gospodine, sluga i službenica svojih I. i I., koji su otišli pred nama sa znakom vjere te počivaju u snu mira. Njima, Gospodine, i svima koji počivaju u Kristu, molimo da podaš mjesto osvježenja, svjetlosti i mira. Po istom Kristu Gospodinu našemu. Amen.

I nama grješnicima, tvojim slugama, koji se uzdamo u tvoje veliko milosrđe, dostoj se podati dio u društvu s tvojim svetim apostolima i mučenicima: s Ivanom, Stjepanom, Matijom, Barnabom, Ignacijem, Aleksandrom, Marcelinom, Petrom, Felicitom, Perpetuom, Agatom, Lucijom, Agnezom, Cecilijom, Anastazijom i sa svima tvojim svetima. U njihovu nas zajednicu, molimo, privedi ne gledajući na vrijednost naših djela nego darežljivo nam opraštajući grijehe. Po Kristu Gospodinu našemu.

Po kojemu, Gospodine, sva ova dobra vazda stvaraš, posvećuješ, oživljavaš, blagoslivljaš i podaješ nama;

Po njemu i s njime i u njemu jest tebi, svemogući Bože Oče, u jedinstvu Duha Svetoga svaka čast i slava po sve vijeke vjekova.

Amen.

PRIČEST

Pomolimo se. Spasonosnim zapovijedima potaknuti i božanskom naukom poučeni usuđujemo se govoriti:

Oče naš, koji jesi na nebesima, — sveti se ime tvoje, — dođi kraljevstvo tvoje, — budi volja tvoja, kako na nebu tako i na zemlji. — Kruh naš svagdanji daj nam danas, — i otpusti nam duge naše kako i mi otpuštamo dužnicima našim, — i ne uvedi nas u napast — nego izbavi nas od zla.

Svečani napjev

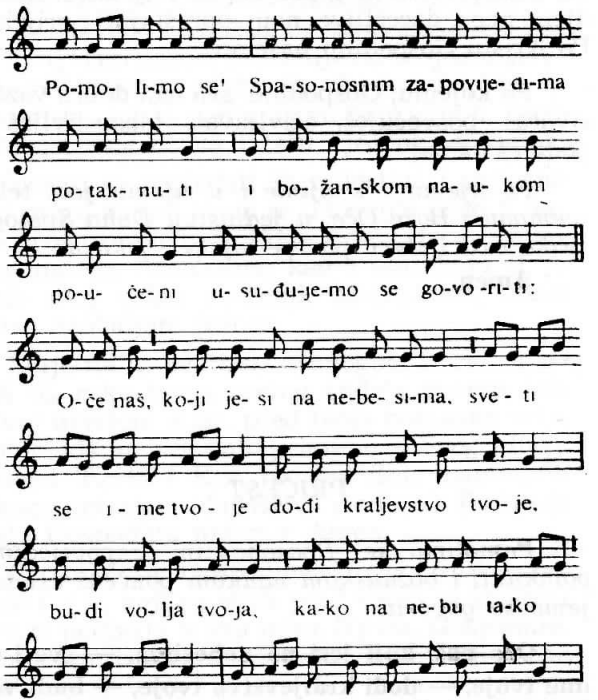

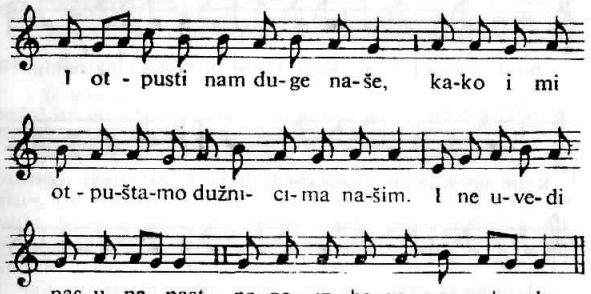

Jednostavni napjev

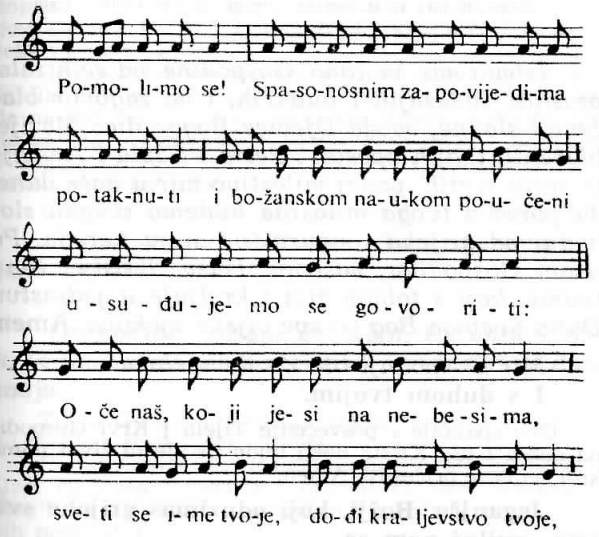

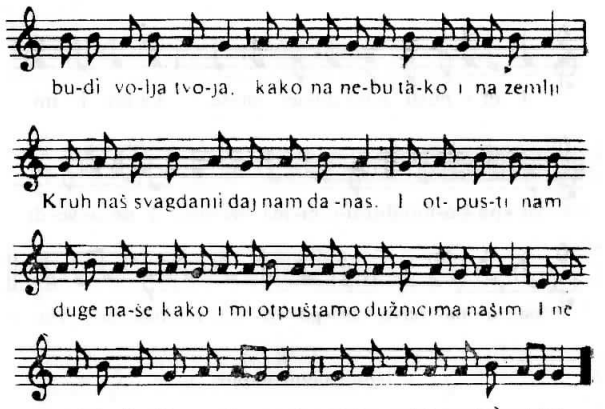

Izbavi nas, molimo, Gospodine, od svih zala, prošlih, sadašnjih i budućih, i na zagovor blažene i slavne, vazda Djevice Bogorodice Marije, blaženih tvojih apostola Petra i Pavla i Andrije te sviju svetih, podaj milostivo mir u naše dane, da pomoću tvoga milosrđa budemo svagda slobodni od grijeha i sigurni od sviju nereda. Po istom Gospodinu našemu Isusu Kristu, Sinu tvome, koji s tobom živi i kraljuje u jedinstvu Duha Svetoga Bog po sve vijeke vjekova. **Amen.**

Mir Gospodnji bio vazda s vama.
I s duhom tvojim.

Ovo spajanje i posvećenje Tijela i Krvi Gospodina našeg Isusa Krista neka bude za vječni život nama koji ćemo se pričestiti. Amen.

Jaganjče Božji, koji oduzimaš grijehe svijeta, smiluj nam se.

Jaganjče Božji, koji oduzimaš grijehe svijeta, smiluj nam se.

Jaganjče Božji, koji oduzimaš grijehe svijeta, daruj nam mir.

U Misama za pokojne mjesto »smiluj nam se« govori se **podaj im pokoj**, a mj. **daruj nam mir** govori **se podaj im pokoj vječni.**

Gospodine Isuse Kriste, koji si rekao svojim apostolima: »Mir vam svoj ostavljam, mir vam svoj dajem«, ne gledaj na moje grijehe, nego na vjeru Crkve svoje, te se udostoj po svojoj volji dati joj mir i jedinstvo, koji živiš i kraljuješ Bog po sve vijeke vjekova. Amen.

Gospodine Isuse Kriste, Sine Boga živoga, koji si po volji Očevoj uz sudjelovanje Duha Svetoga smrću svojom oživio svijet, izbavi me ovim presvetim Tijelom i Krvlju svojom od svih mojih opačina i od svakog zla. Daj da se uvijek držim tvojih zapovijedi i ne dopusti da se ikada odijelim od tebe, koji s istim Bogom Ocem i Duhom Svetim živiš i kraljuješ Bog u vijeke vjekova. Amen.

Gospodine Isuse Kriste, neka mi blagovanje tvoga Tijela, koje se ja nedostojan usuđujem primiti, ne bude na sud i osudu, nego po tvojoj dobroti neka mi bude zaštita i lijek duši i tijelu: Koji živiš i kraljuješ s Bogom Ocem u jedinstvu Duha Svetoga Bog po sve vijeke vjekova. Amen.

Uzet ću kruh nebeski i prizvat ću ime Gospodnje.

Evo Jaganjac Božji, evo koji oduzima grijehe svijeta.

Tri puta

Gospodine, nisam dostojan, da uniđeš pod krov moj, nego samo reci riječ i ozdravit će duša moja.

Tijelo Gospodina našega Isusa Krista čuvalo dušu moju za život vječni. Amen.

Čim da uzvratim Gospodinu za sve što mi je dao? Uzet ću čašu spasenja i prizvat ću ime Gospodnje. Hvalit ću i prizivati Gospodina, i spasit će me od mojih neprijatelja.

Krv Gospodina našega Isusa Krista čuvala dušu moju za život vječni. Amen.

Kad pričešćuje vjernike:

Tijelo Kristovo. — **Amen.**

Gospodine, daj da čistom dušom prihvatimo što smo primili ustima, i ovaj vremeniti dar postao nam okrepom za vječnost.

Tijelo tvoje, Gospodine, koje sam primio i Krv koju sam pio neka prionu uz moje srce. Daj da nikakva ljaga grijeha ne ostane u meni, koga su okrijepila čista i sveta ostajstva: Koji živiš i kraljuješ u vijeke vjekova. Amen.

PRIČESNA Vidi promjenljive dijelove.

Sada se, prema odredbi svećenika, vrši zahvala u šutnji ili pjevanju:

Psalam 33

Blagoslivljat ću Gospodina u svako doba, * uvijek je hvala njegova u ustima mojim.

U Gospodinu neka se hvali duša moja, * neka čuju ponizni i neka se vesele.

Veličajte Gospodina sa mnom, * i svi zajedno uzvisujemo ime njegovo.

Tražio sam Gospodina i uslišao me, * iz svih tjeskoba mojih izbavio me.

Pogledajte na njega da se razveselite, * i da se vaša lica ne zacrvene.

Gle, bijednik zavapi i Gospodin ga usliša, * od svih nevolja njegovih izbavi ga.

Anđeo Gospodnji postavlja stražu oko njih, * koji se boje njega, i spasava ih.

Kušajte i vidite kako je dobar Gospodin. * Blago čovjeku koji se njemu utječe.

Bojte se Gospodina, sveti njegovi, * jer ne poznaju oskudice oni koji ga se boje.

Mogućnici su postali siromašni i gladni, * a oni koji traže Gospodina imat će svako dobro.

Dođite, sinovi, čujte me, * naučit ću vas strahu Gospodnjemu.

Tko je taj čovjek koji ljubi život, * želi sebi dane da uživa sreću?

Zauzdava jezik svoj od zla, * usnice svoje od lukavih riječi.

Kloni se zla i čini dobro, *traži mir i idi za njim.

Oči su Gospodnje upravljene na pravednike, * i uši njegove na vapaj njihov.

Lice se Gospodnje odvraća od zločinaca, * da istrijebi sa zemlje uspomenu njihovu.

Zavapiše pravedni i Gospodin ih usliša, * i izbavi ih iz svih nevolja njihovih.

Gospodin je blizu onima koji su skrušena srca, * slomljene duhom on spasava.

Mnoge nevolje podnosi pravednik, * ali ga od svih izbavlja Gospodin.

Čuva sve kosti njegove, * ni jedna se od njih neće prelomiti.

Bezbožnika tjera zloća u smrt, * i koji mrze pravednik bit će kažnjeni.

Gospodin oslobađa duše slugu svojih, * i ne kažnjava onoga koji se u njemu utječe.

Slava Ocu . . .

Psalam 150

Hvalite Gospodina u svetištu njigovu, * hvalite ga na uzvišenom svodu njegovu.

Hvalite ga radi velikih djela njegovih, * hvalite ga radi svesilnog veličanstva njegova.

Hvalite ga uz glas trublje, * hvalite ga uz psaltir i citaru.

Hvalite ga uz bubanj i u zboru, * hvalite ga uz žice i uz sviralu.

Hvalite ga uz zvučne cimbale, hvalite ga uz zveket cimbala, * sve, što diše, neka hvali Gospodina!

Slava Ocu . . .

PJESMA TRIJU MLADIĆA * (Dan 3, 57-88 i 56)

I

Blagosivajte, sva djela Gospodnja, Gospodina, * hvalite i uzvisujte ga dovijeka.

Blagosivajte, anđeli Gospodnji Gospodina, * blagosivajte, nebesa, Gospodina.

Blagosivajte, sve vode povrh nebesa, Gospodina, * blagosivajte, sve vojske Gospodnje, Gospodina.

Blagosivajte, sunce i mjeseče, Gospodina, * blagosivajte, zvijezde nebeske, Gospodina.

Blagosivajte, sva kišo i roso, Gospodina, * blagosivajte, svi vjetrovi Božji, Gospodina.

Blagosivajte, ognju i žego, Gospodina, * blagosivajte, studeni i žego, Gospodina.

Blagosivajte, roso i mrazu, Gospodina, * blagosivajte, lede i studeni, Gospodina.

Blagosivajte, ledovi i snijegovi, Gospodina, * blagosivajte, noći i dani, Gospodina.

Blagosivajte, svjetlo i tmine, Gospodina, * blagosivajte, munje i oblaci Gospodina.

Nek blagosiva zemlja Gospodina, * neka ga hvali i uzvisi dovijeka.

Blagosivajte, gore i brežuljci, Gospodina, * blagosivajte, sve biljke na zemlji, Gospodina.

Blagosivajte, izvori, Gospodina, * blagosivajte, mora i rijeke, Gospodina.

Blagosivajte, kitovi i sve što se miče u vodama, Gospodina, * blagosivajte, sve ptice nebeske, Gospodina.

Blagosivajte, sve zvijeri i stoko, Gospodina, * blagosivajte, sinovi ljudski, Gospodina.

Nek blagosiva Izrael Gospodina, * neka ga hvali i uzvisuje dovijeka.

Blagosivajte, svećenici Gospodnji, Gospodina, * blagosivajte, sluge Gospodnje, Gospodina.

Blagosivajte, duhovi i duše pravedničke, Gospodina, * blagosivajte, sveti i ponizni srcem, Gospodina.

Blagosivajte, Ananija, Azarija, Misaele, Gospodina, * hvalite i uzvisujte ga dovijeka.

Blagosivajmo Oca i Sina sa Svetim Duhom, * hvalimo i uzvisujemo ga dovijeka.

Blagoslovljen si, Gospodine, na svodu nebeskom * i dostojan hvale i slavan i uzvisan dovijeka.

II

Blagoslovljen si, Gospodine, Bože otaca naših. * I dostojan hvale i slavan u vijeke.

I blagoslovljeno sveto ime tvoje. * I dostojno hvale i slavno u vijeke..

Blagoslovljen si u svetom hramu slave svoje. * I dostojan hvale i slavan u vijeke.

Blagoslovljen si na svetom prijestolju kraljevstva svoga. * I dostojan hvale i slavan u vijeke.

Blagoslovljen si sa žezlom božanstva svoga. * I dostojan hvale i slavan u vijeke.

Blagoslovljen si ti koji vladaš nad kerubunima i promatraš bezdane. * I dostojan hvale i slavan u vijeke.

Blagoslovljen se ti koji ideš na krilima vjetrova i po valovima mora. * I dostojan hvale i slavan u vijeke.

Neka te blagosivaju svi anđeli i sveti tvoji. * I neka te hvale i slave u vijeke.

Neka te blagosivaju nebesa, zemlja, more i sve što je na njima. * I neka te hvale i slave u vijeke.

Slava Ocu i Sinu i Duhu Svetomu. * Dostojnom hvale i slavnom u vijeke.

Kako bijaše na početku, tako i sada i vazda i u vijeke vjekova. Amen. * Dostojnom hvale i slavnom u vijeke.

Blagoslovljen si, Gospodine, Bože, otaca naših. * I dostojan hvale i slavan u vijeke.

Gospodin s vama.
I s duhom tvojim.

POPRICESNA Vidi promjenljive dijelove.

Gospodin s vama.
I s duhom tvojim.

Blagoslovio vas svemogući Bog Otac i Sin i Duh Sveti.
Amen.

Idite u miru.
Bogu hvala.

U Misama iza kojih slijedi procesija ili odrješenje za mrtve: **Blagoslivajmo Gospodina. — Bogu hvala.**

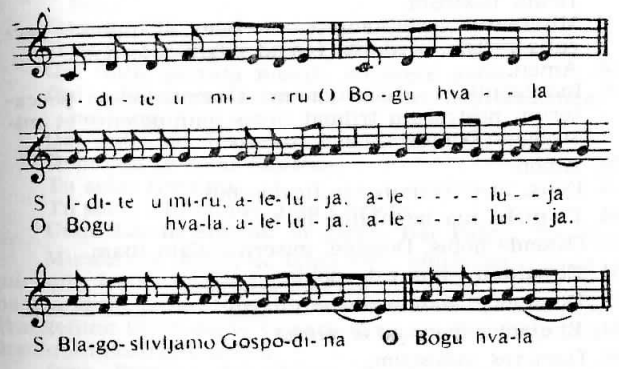

ORDO MISSAE

S. In nomine Patris, et Filii, et Spiritus Sancti. Amen.
Introibo ad altare Dei.
M. Ad Deum qui laetificat juventutem meam.
S. Adjutorium nostrum in nomine Domini.
M. Qui fecit coelum et terram.
S. Confiteor . . .
M. Misereatur tui omnipotens Deus, et, dimissis peccatis tuis, perducat te ad vitam aeternam.
S. Amen.
M. Confiteor Deo omnipotenti, beatae Mariae semper Virgini, beato Michaeli Archangelo, beato Joanni Baptistae, sanctis Apostolis Petro et Paulo, omnibus Sanctis, et tibi, pater: quia peccavi nimis cogitatione, verbo et opere: mea culpa, mea culpa, mea maxima culpa.
Ideo precor beatam Mariam semper Virginem, beatum Michaelem Archangelum, beatum Joanem Baptistam, sanctos Apostolos Petrum et Paulum, omnes Sanctos, et te, pater, orare pro me ad Dominum Deum nostrum.
S. Misereatur vestri omnipotens Deus, et dimissis peccatis vestris, perducat vos ad vitam aeternam.
M. Amen.
S. Indulgentiam, absolutionem et remissionem peccatorum nostrorum tribuat nobis omnipotents et misericors Dominus.
M. Amen.
S. Deus, tu conversus vivificabis nos.
M. Et plebs tua laetabitur in te.
S. Ostende nobis, Domine, misericordiam tuam.
M. Et salutare tuum da nobis.
S. Domine, exaudi orationem meam.
M. Et clamor meus ad te veniat.
S. Dominus vobiscum.
M. Et cum spiritu tuo.

Oremus. Aufer a nobis, quaesumus, Domine, iniquitates nostras: ut ad Sancta sanctorum puris mereamur mentibus introire. Per Christum Dominum nostrum. Amen.

Oramus te, Domine, per merita Sanctorum tuorum, quorum reliquiae hic sunt, et omnium Sanctorum: ut indulgere digneris omnia peccata mea. Amen.

S. Kyrie, eleison
M. Kyrie, eleison
S. Kyrie, eleison
M. Christe, eleison.
S. Christe, eleison.
M. Christe, eleison
S. Kyrie, eleison.
M. Kyrie, eleison.
S. Kyrie, eleison.
Gloria in excelsis Deo.
Et in terra pax hominibus bonae volunatis.
Laudamus te.
Benedicimus te.
Adoramus te.
Glorificamus te.
Gratias agimus tibi propter magnam gloriam tuam.
Domine Deus, Rex caelestis, Deus Pater omnipotens.
Domine Fili unigenite, Jesu Christe.
Domine Deus, Agnus Dei, Filius Patris.
Qui tollis peccata mundi, miserere nobis.
Qui tollis peccata mundi, suscipe deprecationem nostram.
Qui sedes ad dexteram Patris, miserere nobis.
Quoniam tu solus Sanctus.
Tu solus Dominus.
Tu solus Altissimus, Jesu Christe.
Cum Sancto Spiritu, in gloria Dei Patris. Amen.

Munda cor meum ac labia mea, omnipotens Deus qui labia Isaiae Prophetae calculo mundasti ignito: ita me tua grata miseratione dignare mundare, ut sanctum Evangelium tuum digne valeam nuntiare. Per Christum Dominum nostrum. Amen.

Jube, Domine, benedicere. Dominus sit in corde meo et in labiis meis: ut digne et competenter annuntiem Evangelium suum. Amen.

Credo in unum Deum.

Patrem omnipotentem, factorem caeli et terrae, visibilium omnium et invisibilium.

Et in unum Dominum Jesum Christum, Filium Dei unigenitum.

Et ex Patre natum ante omnia saecula.

Deum de Deo, lumen de lumine, Deum verum de Deo vero.

Genitum non factum, consubstantialem Patri: per quem omnia facta sunt.

Qui propter nos homines et propter nostram salutem descendit de caelis.

Et incarnatus est de Spiritu Sancto ex Maria Virgine: et homo factus est.

Crucifixus etiam pro nobis: sub Pontio Pilato passus, et sepultus est.

Et resurrexit tertia die, secundum Scripturas.

Et ascendit in caelum: sedet ad dexteram Patris.

Et iterum venturus est cum gloria judicare vivos et mortuos: cujus regni non erit finis.

Et in Spiritum Sanctum, Dominum et vivificantem: qui ex Patre Filioque procedit.

Qui cum Patre et Filio simul adoratur et conglorificatur: qui locutus est per Prophetas.

Et unam sanctam catholicam et apostolicam Ecclesiam.

Confiteor unum baptisma in remissionem peccatorum.

Et exspecto resurrectionem mortuorum.

Et vitam venturi saeculi. Amen.

Suscipe, sancte Pater, omnipotens aeterne Deus, hanc immaculatam hostiam, quam ego indignus famulus tuus offero tibi Deo meo vivo et vero, pro innumerabilibus peccatis, et offensionibus, et negligentiis meis, et pro omnibus circumstantibus, sed et pro omnibus fidelibus christianis vivis atque defunctis: ut mihi, et illis proficiat ad salutem in vitam aeternam. Amen.

Deus, qui humanae substantiae dignitatem mirabiliter condidisti, et mirabilius reformasti: da nobis per hujus aquae et vini mysterium, ejus divnitatis esse consortes, qui humanitatis nostrae fieri dignatus est particeps, Jesus Christus, Filius tuus, Dominus noster: Qui tecum vivit et regnat in unitate Spiritus Sancti Deus: per omnia saecula saeculorum. Amen.

Offerimus tibi, Domine, calicem salutaris, tuam deprecantes clementiam: ut in conspectu divinae majestatis tuae, pro nostra et totius mundi salute, cum odore suavitatis ascendat. Amen.

In spiritu humilitatis et in animo contrito suscipiamur a te, Domine: et sic fiat sacrificium nostrum in conspectu tuo hodie, ut placeat tibi, Domine Deus.

Veni, sanctificator omnipotens aeterne Deus: et benedic hoc sacrificium, tuo sancto nomini preparatum.

Per intercessionem beati Michaelis Archangeli, stantis a dextris altaris incensi, et omnium electorum suorum, incensum istud dignetur Dominus benedicere, et in odorem suavitatis accipere. Per Christum, Dominum nostrum. Amen.

Incensum istud a te benedictum ascendat ad te, Domine: et descendat super nos misericordia tua.

Dirigatur, Domine, oratio mea, sicut incensum, in conspectu tuo: elevatio manuum mearum sacrificium vespertinum. Pone, Domine, custodiam ori meo, et ostium circumstantiae labiis meis: ut non declinet cor meum in verba malitiae ad excusandas excusationes in peccatis.

Accendat in nobis Dominus ignem sui amoris, et flammam aeternae caritatis. Amen.

Lavabo inter innocentes manus meas: et circumdabo altare tuum, Domine. Ut audiam vocem laudis, et enarrem universa mirabilia tua. Domine, dilexi decorem domus tuae et locum habitationis gloriae tuae. Ne perdas cum impiis, Deua, animam meam, et cum viris sanguinum vitam meam. In quorum manibus iniquitates sunt; dextera eorum repleta est muneribus. Ego autem in innocentia mea ingressus sum: redimeme et miserere mei. Pes meus stetit in directo: in ecclesiis benedicam te, Domine. Gloria Patri.

Suscipe, sancta Trinitas, hanc oblationem, quam tibi offerimus ob memoriam passionis, resurrectionis et ascensionis Jesu Christi, Domini nostri: et in honorem beatae Mariae Virginis, et beati Joannis Baptistae, et sanctorum Apostolorum Petri et Pauli, et istorum et omnium Sanctorum: ut illis proficiat ad honorem, no-

bis autem ad salutem: et illi pro nobis intercedere dignentur in caelis quorum memoriam agimus in terris. Per eundem Christum, Dominum nostrum Amen.

Orate, fratres: ut meum ac vestrum sacrificium acceptabile fiat apud Deum Patrem omnipotentem.

Suscipiat Dominus sacrificium de manibus tuis ad laudem et gloriam nominis sui, ad utilitatem quoque nostram, totiusque Ecclesiae suae sanctae.

S. Per omnia saecula saeculorum.

M. Amen.

S. Domnius vobiscum.

M. Et cum spiritu tuo.

S. Sursum corda.

M. Habemus ad Dominum.

S. Gratias agamus Domino, Deo nostro.

M. Dignum et justum est.

Sanctus, Sanctus, Sanctus Dominus, Deus Sabaoth. Pleni sunt caeli et terra gloria tua. Hosanna in excelsis. Benedictus, qui venit in nomine Domini. Hosanna in excelsis.

CANON MISSAE

Te igitur, clementissime Pater, per Jesum Christum Filium tuum Dominum nostrum, supplices rogamus, ac petimus, uti accepta habeas, et benedicas, haec † dona, haec munera, haec sancta sacrificia illibata, in primis quae tibi offerimus pro Ecclesia tua sancta catholica: quam pacificare, custodire, adunare et regere digneris toto orbe terrarum: una cum famulo tuo Papa nostro N. et Antistite nostro N. et omnibus orthodoxis, atque catholicae et apostolicae fidei cultoribus.

Memento, Domine famulorum famulorumque tuarum N. et N. et omnium circumstantium, quorum tibi fides cognita est, et nota devotio, pro quibus tibi offerimus: vel qui tibi offerunt hoc sacrificium laudis, pro se, suisque omnibus: pro redemptione animarum suarum, pro spe salutis et incolumitatis suae: tibique reddunt vota sua aeterno Deo, vivo et vero.

Communicantes, et memoriam venerantes, in primis gloriosae semper Virginis Mariae, Genitricis Dei et Domini nostri Jesu Christi:

Na neke dane promijeni se početak ove molitve.

Na Božić i kroz osminu:

Communicantes, et diem sacratissimum (noctem sacratissimam) celebrantes, quo beatae Mariae intemerata virginitas huic mundo edidit Salvatorem: sed et memoriam venerantes, in primis ejusdem gloriosae semper Virginis Mariae, Genitricis ejusdem Dei et Domini nostri Jesu Christi: ...

Na Bogojavljenje:

Communicantes, et diem sacratissimum celebrantes, quo Unigenitus tuus, in tua tecum gloria coaeternus, in veritate carnis nostrae visibiliter corporalis apparuit: sed et memoriam venerantes ...

Na Misi Gospodnje večere na Veliki četvrtak:

Communicantes, et diem sacratissimum celebrantes, quo Dominus noster Jesus Christus pro nobis est traditus: sed et memoriam venerantes ...

Na Uskrs i kroz osminu:

Communicantes, et diem sacratissimum (noctem sacratissimam) celebrantes Resurrectionis Domini nostri Jesu Christi secundum carnem: sed et memoriam venerantes ...

Na Uzašašće:

Communicantes, et diem sacratissimum celebrantes, quo Dominus noster, unigenitus Filius tuus, unitam sibi fragilitatis nostrae substantiam in gloriae tuae dextera collocavit: sed et memoriam venerantes...

Na Duhove i kroz osminu:

Communicantes, et diem sacratissimum Pentecostes, quo Spiritus Sanctus Apostolis innumeris linguis apparuit: sed et memoriam venerantes...

sed et beati Joseph, ejusdem Virginis Sponsi et beatorum Apostolorum ac Martyrum tuorum, Petri et Pauli, Andreae, Jacobi, Joannis, Thomae, Jacobi, Philippi, Bartholomaei, Matthaei, Simonis et Thaddaei: Lini, Cleti, Clementis, Xysti, Cornelii, Cypriani, Laurentii, Chrysogoni, Joannis et Pauli, Cosmae et Damiani: et omnium Sanctorum tuorum; quorum meritis precibusque concedas, ut in omnibus protectionis tuae muniamur auxilio. Per eundem Christum Dominum nostrum. Amen.

U slijedećoj molitvi riječi u zagradama govore se samo kroz Uskrsnu i duhovsku osminu

Taj isti stavak u zagradama promijeni se na Misi Gospodnje Večere na Veliki četvrtak ovako:

(quam tibi offerimus ob diem, in qua Dominus noster Jesus Christus tradidit discipulis suis Corporis et Sanguinis sui mystera celebranda)

Hanc igitur oblationem servitutis nostrae, (quam tibi offerimus pro his quoque, quos regenerare dignatus es ex aqua et Spiritu Sancto, tribuens eis remissionem omnium poccatorum,) **sed et cunctae familiae tuae, quaesumus, Domine, ut placatus accipias: diesque nostros in tua pace disponas, atque ab aeterna damnatione nos eripi, et in electorum tuorum jubeas grege numerari. Per Christum Dominum nostrum. Amen.**

Quam oblationem tu, Deus, in omnibus, quaesumus, benedictam, adscriptam, ratam, rationabilem, acceptabilemque facare digneris: ut nobis Corpus et Sanguis fiat dilectissimi Filii tui, Domini nostri Jesu Christi.

U slijedećoj molitvi riječi u zagradama govore se samo na Misi Gospodnje Večere na Veliki četvrtak.

Qui pridie quam (pro nostra omniumque salute) **pateretur,** (hoc est hodie) **accepit panem in sanctas ac venerabiles manus suas, et elevatis oculis in caelum ad te Deum Patrem suum omnipotentem, tibi gratias agens, benedixit fregit, deditque discipulis suis, dicens: Accipite et manducate ex hoc omnes.**

HOC EST ENIM CORPUS MEUM.

Simili modo postquam coenatum est, accipiens et hunc praeclarum Calicem in sanctas ac venerabiles manus suas: item, tibi gratias agens, benedixit, deditque discipulis suis, dicens: Accipite et bibite ex eo omnes

HIC EST ENIM CALIX SANGUINIS MEI, NOVI ET AETERNI TESTAMENTI: MYSTERIUM FIDEI: QUI PRO VOBIS ET PRO MULTIS EFFUNDETUR IN REMISSIONEM PECCATORUM.

Haec quotiescumque feceritis, in mei memoriam facietis.

Unde et memores, Domine, nos servi tui, sed et plebs tua sancta, ejusdem Christi Filii tui Domini nostri tam beatae passionis, nec non et

ab inferis resurrectionis sed et in caelos gloriosae ascensionis: offerimus praeclarae majestati tuae de tuis donis ac datis, hostiam puram, hostiam sanctam, hostiam immaculatam, Panem sanctum vitae aeternae, et Calicem salutis perpetuae.

Supra quae propitio ac sereno vultu respicere digneris: et accepta habere, sicuti accepta habere dignatus es munera pueri tui justi Abel, et sacrificium Patriarchae nostri Abrahae: et quod tibi obtulit summus sacerdos tuus Melchisedech, sanctum sacrificium, immaculatam hostiam.

Supplices te rogamus, omnipotens Deus: jube haec perferri per manus sancti Angeli tui in sublime altare tuum, in conspectu divinae majestatis tuae: ut quotquot, ex hac altaris participatione sacrosanctum Filii tui, Corpus, et Sanguinem sumpserimus, omni benedictione caelesti et gratia repleamur. Per eundem Christum Dominum nostrum. Amen.

Memento etiam Domine, famulorum, famularumque tuarum N. et. N. qui nos praecesserunt cum signo fidei, et dormiunt in somno pacis.

Ipsis, Domine, et omnibus in Christo quiescentibus, locum refrigerii, lucis et pacis, ut indulgeas deprecamur. Per eundem Christum Dominum nostrum. Amen.

Nobis quoque peccatoribus famulis tuis, de multitudine miserationum tuarum sperantibus, partem aliquam, et societatem donare digneris, cum tuis sanctis Apostolis et Martyribus: cum Joanne, Stephano, Matthia, Barnaba, Ignatio, Alexandro, Marcellino, Petro, Felicitate, Perpetua, Agatha, Lucia, Agnete, Caecilia, Anastasia, et omnibus Sanctis tuis: intra quorum nos consortium, non aestimator meriti, sed veniae, quaesumus, largitor admitte. Per Christum Dominum nostrum.

Per quem haec omnia, Domine, semper bona oreas, sanctificas, vivificas, benedicis et praestas nobis.

Per ipsum, et cum ipso et in ipso, est tibi Deo Patri omnipotenti, in unitate Spiritus Sancti, omnis honor et gloria per omnia saecula saeculorum. Amen.

Orémus: Praeceptis salutaribus moniti, et divina institutione formati, audemus dicere:

Petar noster, qui es in caelis: Sanctificetur nomen tuum: Adveniat regnum tuum: Fiat voluntas tua, sicut in caelo et in terra. Panem nostrum quotidianum da nobis hodie: Et dimitte nobis debita nostra, sicut et nos dimittimus debitoribus nostris. Et ne nos inducas in tentationem. Sed libera nos a malo.

Libera nos, quaesumus, Domine, ab omnibus malis, praeterits, praesentibus et futuris: et intercedente beata et gloriosa semper Virgine Dei Gentrice Maria, cum beatis Apostolis tuis Petro et Paulo, atque Andrea, et omnibus Sanctis, da propitius pacem in diebus nostris: ut, ope misericordiae tuae adjuti, et a peccato simus semper liberi et ab omni perturbatione securi. Per eundem Dominum nostrum Jesum Christum, Filium tuum: Qui tecum vivit et regnat in unitate Spiritus Sancti Deus: Per omnia saecula saeculorum.

Amen.

Pax Domini sit semper vobiscum.

Et cum spiritu tuo.

Haec commixtio et consecratio Corporis et Sanguinis Donimi nostri Jesu Christi fiat accipientibus nobis in vitam aeternam. Amen.

Agnus Dei, qui tollis peccata mundi, miserere nobis.

Agnus Dei, qui tollis peccata mundi, miserere nobis.

Agnus Dei, qui tollis peccata mundi, dona nobis pacem.

Domine Jesu Christe, qui dixisti Apostolis tuis: Pacem relinquo vobis, pacem meam do vobis: ne respicias peccata mea, sed fidem Ecclesiae tuae, eamque secundum voluntatem tuam pacificare et coadunare digneris: Qui vivis et regnas, Deus per omina saecula saeculorum. Amen.

Domine Jesu Christe, Fili Dei vivi, qui ex voluntate Patris, cooperante Spiritu Sancto, per mortem tuam mundum vivificasti: libera me per hoc sacrosanctum Corpus et Sanguinem tuum ab omnibus iniquitatibus meis, et universis malis: et fac me tuis semper inhaerere mandatis, et a te numquam separari permittas. Qui cum eodem Deo Patre et Spiritu Sancto vivis et regnas Deus in saecula saeculorum. Amen.

Perceptio Corporis tui, Domine Jesu Christe, quod ego indignus sumere praesumo, non mihi proveniat in judicium et condemnationem: sed pro tua pietate prosit mihi ad tutamentum mentis et corporis, et ad medelam percipiendam: Qui vivis et regnas cum Deo Patre in unitate Spiritus Sancti, Deus per omnia saecula saeculorum. Amen.

Panem caelestem accipiam, et nomen Domini invocabo. Domine, non sum dignus, ut intres sub tectum meum: sad tantum dic verbo, et sanabitur anima mea.
Corpus Domni nostri Jesu Christi custodiat animam meam in vitam aeternam. Amen.

Quid retribuam Domnio pro omnibus, quae retribuit mihi? Calicem salutaris accipiam, et nomen Domini invocabo. Laudans invocabo Dominum, et ab inimicis meis salvus ero.

Sanguis Domini nostri Jesu Christi custodiat animam meam in vitam aeternam. Amen.

Quod ore sumpsimus, Domine, pura mente capiamus: et de munere temporali fiat nobis remedium sempiternum.

Corpus tuum, Domine, quod sumpsi, et Sanguis, quem potavi, adhaereat visceribus meis: et praesta, ut in me non remaneat scelerum macula, quem pura et sancta refecerunt sacramenta: Qui vivis et regnas in saecula saeculorum. Amen.

Benedicat vos omnipotens Deus, Pater, et Filius, et Spiritus Sanctus.

Amen.

PRAVILO MISI

Tebe ubo, vsemilostivi Otče, Isu-Hrstom Sinom tvoim Gospodem našim prileţno molim, i prosim, da prijetna imeješi i blagosloviši, si danja, sje dari, sje svetije žrtvi neskvrnije,, prveje, ježe tebi prinosim za Crkav tvoju svetuju katoličasku: juže umiriti, hraniti, sjediniti, i stroiti izvoli va vsej vseljenej: kupno s rabom svoim Papoju našim N. i Episkopom našim N. i sa vsemi pravoverniki, katoličaskije že i apostolskije veri delateli.

Pomeni, Gospodi, rabi i rabinje svoje N. i N. i vse okrst stojećeje, ihže tebi vera znajema jest, i vedomo blagočastje, za neže tebi prinosim, ili iže tebi prinoset sju žrtvu hvaljenja, za sebe, i za vse svoje, za izbavljenje duš svoih, za upvanje spasenja i zdravlja svojego: tebi že vzdajut obeti svoje večnomu Bogu, živomu i istinomu.

Pričešćajuće se, i pamet čtuće, prveje slavnije vsegda Devi Marije, Roditeljnice Boga i Gospoda našega Isu-Hrsta:

Na i blaženago Iosipa, tojeđe Devi Obručnika, i blaženih Apostol i Mučenik tvoih, Petra i Pavla, Andreja, Jakova, Ivana, Tomi, Jakova, Pilipa, Bartolomeja, Mateja, Simuna i Tadeja: Lina Klita, Klimenta, Siksta, Kornela, Čubrijana, Lovrenca, Hrsogona, Ivana i Pavla, Kuzmi i Domijana: i vseh Svetih tvoih, ihže utežanji i molitvami podaj, da va vseh zastupljenja tvojego ogradim se pomoćju. Temđe Hrstom Gospodem našim. Amen.

Na Božić i kroz osminu:

Pričešćajuće se, i dan presveti (noć presvetuju) prazdnujuće, vanjž (v njuže) blažene Marije neporočnjeje devstvo semu miru rodi Spasitelja: na i pamet čtuće, prevejže tojeđe slavnije vsegda Devi Marije, Roditeljnice togođe Boga i Gospoda našego Isu-Hrista: ...

Na Bogojavljenje:

Pričešćajuće se, i dan presveti prazdnujuće, vanjže Jedinočedi tvoj s toboju va svojej slave sprisnosućan, v istine plti našeje vidomo telesan javi se: na i pamet čtuće ...

Na Misi Gospodnje Večere na Veliki četvrtak:

Pričešćajuće se, i dan presveti prazdnujuće, vanjže Gospod naš Isu-Hrst za ni predan bist: na i pamet čtuće ...

Na Uskrs i kroz osminu:

Pričešćajuće se, i dan presveti (noć presvetuju) prazdnujuće. Vskrsenja Gospoda našega Isu-Hrsta po plti: na i pamet čtuće ...

Na Uzašašće:

Pričešćajuće se, i dan presveti prazdnujuće vanjže Gospod naš, jedinorodni Sin tvoj, sjedinjeno sebi sučastvo slabosti našeje o desnuju slavi tvojeje postavi: na i pamet čtuće ...

Na Duhove i kroz osminu:

Pričešćajuće se, i dan presveti Pelikostni prazdnujuće, vanjže Duh Sveti Apostolom bezčisalnimi jeziki javi se: na i pamet čtuće ...

U sljedećoj molitvi riječi u zagradama govore se samo kroz uskrsnu i duhovnu osminu:

(ježe tebi prinosim za sje takođe, ježe paki roditi izvolil jesi vodoju i Duhom Svetim, dav im otpušćenje vseh grehov,)

Taj isti takav u zagradama promijeni se na Misi Gospodnje Večere na Veliki četvrtak ovako:

(ježe tebe prinosim dne radi, vanjže Gospod naš Isu-Hrst predast učenikom svojim Tela i Krve svojeje tajni čtomije,)

Na neke dane promijeni se početak ove molitve.

Se ubo prinošenje službi našeje, na i vseje čeljadi tvojeje (ježe tebe prinosim za sje takođe, ježe paki roditi izvolil jesi vodoju i Duhom Svetim, dav im otpuštenje vseh grehov), **molim te, Gospodi, da ugodno primeši: dni že naše va svojem mire ustroiši, i ot večnago osuđenja nas izbaviti, i k izbranih svoih poveliši stadu pričisliti. Hrstom Gospodem našim. Amen.**

Ježe prinošenje ti, Bože, va vseh, molim te, blagoslovljeno, pripisano, utvrđeno, slovesno, i blagoprijetno, stvoriti izvoliši: da nam Telo, i Krv budet vzljubljenago Sina tvojego Gospoda našego Isu-Hrista.

U slijedećoj molivi riječi u zagradama govore se samo na Misi Gospodnje Večere na Veliki četvrtak.

Iže dan pređe neže (za naše i vseh spasenje) **postrada** (se jest danas), **prijet hleb va svetei i častnei ruce svoi, i vazved oči na nebo, k tebi Bogu Ocu svojemu vsemogučumu, tebi hvali vzdav, blagoslovi, prelomi i dast učenikom svoim, glagolje: Primete i jadite ot sego vsi.**

SE BO JEST TELO MOJE.

Podobnim obrazom po večeri, prijem i sju državnu Čašu va svetei i častnei ruce svoi: takođe, tebe hvali vzdav, blagoslovi i dast učenikom svoim, glagolje: Primete i pijte iz neje vsi.

SE BO JEST ČAŠA KRVE MOJEJE, NOVAGO I VEČNAGO ZAVETA: TAJNA VERI JAŽE ZA VI I ZA MNOGIJE IZLIJET SE V OTPUŠĆENJE GREHOV.

Si jelikokrat tvoriti budete, v moju pamet stvorite.

Ot nudeže i pametujuće, Gospodi, mi rabi tvoi, na i ljudje tvoi svetii, togođe Hrsta Sina tvojego Gospoda našego toli blaženuju muku, takođeže i ot preispodnjih vskrsenje, na i na nebesa slavnoje vznesenje: prinosim državnomu veličanstvju tvojemu ot tvoih darov i dajanij, žrtvu čistu, žrtvu svetu, žrtvu neporočnu, Hleb sveti žizni večnije, i Čašu večnoga spasenja.

Na njaže milostivim i vedrenim licem vzreti izvoli: i prijetna imeti, jakože prijetni imeti izvolil jesi dari otroka svojego pravednago Avela, i žrtvu Patrijarha našego Avraama, i juže tebi prinese veliki jerej tvoj Melhisedek, svetuju žrtvu, neporočnuju trebu.

Prileţno te molim, vsemogi Bože, poveli si prinesti rukama svetago Anđela tvojega na visoki Oltar tvoj, pred lice božanstvenago veličastvja tvojego: da jeliko ašće, ot sego oltarnago pričestja, svetosvetoje Sina tvojego, Telo i Krv vsprimem, vsakim blagoslovljenjem nebeskim i blagodetju naplnim se. Temđe Hrstom Gospodem našim. Amen.

Pomeni ošće, Gospodi, rabi i rabinje svoje N. i N. iže predvariše ni sa znamenjem veri, i spet va sne mira.

Tem, Gospodi, i vsem v Hrste počivajućim, mesto prohlađenja, sveta i mira da dasi molim. Temđe Hrstom Gospodem našim. Amen.

Nam že ubo grešnikom rabom tvoim, na množastvo šćedrot tvoih upvajućem, čest jeteru i sdruženje dati izvoli s tvoimi svetimi Apostoli i Mučeniki: s Ivanom, Stepanom, Matijem, Varnavoju, Ignacijem, Aleksandrom, Marcelinom, Petrom, Pelicitoju, Perpetujeju, Agatoju, Lucijeju, Agneju, Cecilijeju, Anastazijeju, i sa vsemi Svetimi tvoimi: v kih sdruženje nas ne cenitelj, utežanja, na prošćenja, molim te, šćedritelj primi. Hrstom Gospodem našim.

Imže vsa si Gospodi, vsegda blaga tvoriši, svetiši, živiši, blagoslovljaješi i podaješi nam.

Tim i s tim i v tom, jest tebe Bogu Otcu svemogućumu, v jedinstve Duha Svetago, vsaka čast i slava va vse veki vekov. Amen.

USKRSNUĆE KRISTOVO
Minijatura iz čazmanskog misala

USKRS

Uskrs znači novi život u Kristu. A novi život s njime pretpostavlja da smo umrli starom životu grijeha. Kako su Židovi blagovali vazmeno janje s beskvasnim kruhom, tako i mi trebamo blagovati Božje Janje beskvasnim, tj. čistim i svetim životom (Posl. i Pr. č). Sva je današnja Misa puna uskrsnog veselja, kao da anđeo i nama govori: »Nemojte se bojati!« (Ev). Apostoli su vidjeli Uskrsloga u Galileji. Mi ćemo ga u nebu, kamo je otišao pred nama da nam pripravi mjesto i da odonud dođe po nas. »Ovo je dan što ga učini Gospodin. Kličimo i radujmo se danas!«

ULAZNA **Uskrsnuh i stalno sam s tobom, aleluja. Stavio si na me svoju ruku, aleluja. Divno se pokazala tvoja mudrost, aleluja, aleluja. —** Ps 138. **Gospodine, ti si me kušao i spoznao, tebi je poznat moj počinak i moje uskrsnuće. — Slava Ocu... — Uskrsnuh i stalno sam...**

MOLITVA Bože koji si na današnji dan po svojemu Jedinorođencu pobijedio smrt i ponovo nam otvorio vrata vječnosti, prati svojom pomoću želje koje nam prethodno nadahnjuješ. Po Gospodinu...

POSLANICA Čitanje Poslanice bl. Pavla apostola Korinćanima (1 5, 7—8) — Braćo, očistite stari kvasac da, kad ste već beskvasni, postanete novo tijesto, jer je žrtvovan Krist, naše vazmeno janje. Zato svetkujmo blagdan, ali ne sa starim kvascem, s kvascem zlobe i grijeha, nego s beskvasnim kruhom iskrenosti i istine.

IZA POSLANICE **Ovo je dan što ga učini Gospodin! Kličimo i radujmo se danas! — Hvalite Gospodina, jer je dobar, jer je dovijeka njegovo milosrđe.**

Aleluja, aleluja. Žrtvovan je Krist naše vazmeno janje.

FOSLJEDNICA

Svetoj Žrtvi uskrsnici — dajte slavu krštenici!
Janje ovce oslobodi — Krist nas grješne preporodi.
Sa životom smrt se sasta — i čudesna borba nasta:
Vođa živih pade tada — i živ živcat opet vlada.
Marijo, o reci što je? — Što ti oko vidjelo je?
»Grob ja vidjeh Krista Boga, — svijetlu slavu uskrsloga.

Anđele i platno bijelo — u kom bješe sveto tijelo.

Ufanje mi uskrslo je — Krist, moj Gospod i sve moje!

Pred vama će tamo gdje je — cvjetna strana Galileje.«

Znamo da si doistine — uskrsnuo Božji Sine!

Pobjedniče, Kralju divan, — budi nama milostivan! Amen, aleluja.

EVANĐELJE † Slijedi sveto Evanđelje po Marku (16, 1—7) — U ono vrijeme Marija Magdalena i Marija Jakovljeva majka i Saloma kupe pomasti i pođu da pomažu Isusa. I prvoga dana po suboti, vrlo rano, kad je sunce izlazilo, dođu na grob. Među sobom su govorile: »Tko će nam odvaliti kamen s ulaza groba?« — Pogledaju i vide da je već odvaljen kamen koji je bio vrlo velik. Uđu u grob, opaze mladića obučena u bijelu haljinu gdje sjedi s desne strane i uplaše se. On im reče: »Nemojte se bojati! Vi tražite Isusa Nazarećanina raspetoga. Uskrsnuo je! Nema ga ovdje. Evo mjesta gdje je bio položen. Nego idite, recite njegovim učenicima, posebno Petru, da odlazi pred vama u Galiju. Ondje ćete ga vidjeti, kako vam je rekao.«

PRIKAZNA **Zemlja se potrese i smiri kad ustade Bog da sudi, aleluja.**

PRIKAZNA Sa žrtvenim prinosima primi, molimo,
MOLITVA Gospodine, i molitve svoga puka, da posvećene uskrsnim otajstvima, po tvojem djelovanju budu nama na pomoć za vječnost. Po Gospodinu...

PRIČESNA **Žrtvovan je Krist, naše vazmeno janje, aleluja. Zato svetkujmo blagdan s beskvasnim kruhom iskrenosti i istine, aleluja, aleluja, aleluja.**

POPRIČESNA Ulij nam, Gospodine, Duha ljubavi svoje i složi svojom blagošću one koje si nasitio uskrsnim tajnama. Po Gospodinu... u jedinstvu istoga...

Idite u miru, aleluja, aleluja!
Bogu hvala, aleluja, aleluja!

USKRSNI PONEDJELJAK

ULAZNA **Uveo vas je Gospodin u zemlju kojom teče mlijeko i med, aleluja, da zakon njegov uvijek bude u ustima vašim, aleluja, aleluja. —** Ps 104. **Slavite Gospodina i zazivajte ime njegovo, naviještajte među narodima djela njegova. — Slava Ocu... — Uveo vas je...**

MOLITVA Bože, koji si po uskrsnoj svečanosti okrijepio svijet, proslijedi, molimo, darivati puku svome nebeske darove da zasluži dostići potpunu slobodu i unići u vječni život. Po Gospodinu...

POSLANICA Čitanje Djela apostolskih (10, 37—43) — U one je dane Petar stajao među narodom i govorio: »Ljudi, braćo! Vi znate što se dogodilo po svoj Judeji počevši od Galileje poslije krsta koji je propovijedao Ivan, kako je Bog Duhom Svetim i silom pomazao Isusa iz Nazareta koji je prolazio naokolo čineći dobro i liječeći sve opsjednute od đavla jer je Bog bio s njim. A mi smo svjedoci svega što je učinio u židovskoj zemlji i Jeruzalemu. Njega su ubili razapevši ga na križ. Ali Bog ga uskrisi treći dan i dade mu da se pokaže, ali ne svemu svijetu, nego nama, odabranim od Boga svjedocima, koji smo s njim jeli i pili kad je uskrsnuo od mrtvih. I zapovjedio nam je da propovijedamo narodu i svjedočimo da je on od Boga postavljen sucem živih i mrtvih. Za njega svjedoče svi proroci da svi koji vjeruju u njega, u njegovo ime primaju oprost od grijeha.«

IZA POSLANICE **Ovo je dan što ga učini Gospodin! Kličimo i radujmo se danas! Neka reče Izrael: »On je dobar, dovijeka je milosrđe njegovo!«**
Aleluja, aleluja. Anđeo je Gospodnji sišao s neba i odvalivši kamen, sjedio nad njim.

POSLJEDNICA kao na Uskrs, str. 301.

EVANĐELJE † Slijedi sveto Evanđelje po Luki (24, 13—35) — U ono vrijeme dva su Isusova učenika išla onaj isti dan u selo Emaus, udaljeno od Jeruzalema šezdeset stadija. Oni su se međusobom razgovarali o svemu što se dogodilo. I dok su se razgovarali i među

sobom raspravljali, približi im se Isus i išao je s njima. Ali njihove su oči bile zapriječene da ga nisu prepoznali. I upita ih: »Kakve to razgovore vodite među sobom na putu i zašto ste žalosni?« A Kleofa, jedan od dvojice, odgovori mu: »Zar si ti jedini stranac u Jeruzalemu i ne znaš što se u njemu dogodilo ovih dana?« A on ih zapita: »Što?« Kažu mu: »O Isusu Nazarećaninu koji je bio prorok, silan na djelu i riječi pred Bogom i svim narodom, i kako su ga svećenički poglavari i naši knezovi predali da bude osuđen na smrt i kako su ga razapeli. A mi smo se nadali da će on osloboditi Izraela. I sada je poslije svega toga već treći dan otkad se to dogodilo. A uplašile su nas neke žene od naših koje su prije zore bile kod groba, jer nisu našle njegova tijela. Došle su nam kazati da su im se ukazali i anđeli koji kažu da je on živ. I otišli su neki od naših do groba i našli su kako su rekle žene a njega nisu našli.« Na to im on reče: »O bezumni i spora srca da vjerujete sve što su govorili proroci! Zar nije trebalo da Krist to pretrpi i tako uđe u svoju slavu?« I počevši od Mojsija i svih proroka tumačio im je što ima o njemu u svim Pismima. — I približe se selu u koje su išli, a on se pričini kao da ide dalje. I ustavljali su ga silom govoreći: »Ostani s nama jer je blizu večer i već se smrkava.« I uđe s njima. I kad je bio s njima za stolom, uze kruh, blagoslovi, prelomi i dade im. I otvoriše im se oči te ga poznaše, a njega nestade ispred njihovih očiju. I rekoše jedan drugomu: »Nije li gorjelo naše srce u nama kad nam je na putu govorio i tumačio Pisma?« — I ustavši isti čas vratiše se u Jeruzalem gdje su našli sakupljenu jedanaestoricu i one koji su bili s njima. Oni su govorili: »Zaista je Gospodin uskrsnuo i ukazao se Šimunu.« A oni su pripovijedali što se dogodilo na putu i kako su ga poznali kad je lomio kruh.

PRIKAZNA **Anđeo je Gospodnji sišao s neba i rekao ženama: »Uskrsnuo je onaj koga tražite kako je rekao, aleluja.«**

PRIKAZNA Sa žrtvenim prinosima, primi, molimo,
MOLITVA Gospodine, i molitve svoga puka, da posvećene uskrsnim otajstvima, po tvojem djelovanju budu nama na pomoć za vječnost. Po Gospodinu . . .

PRIČESNA **Uskrsnuo je Gospodin i pokaza se Petru, aleluja.**

POPRIČESNA Ulij, nam, Gospodine, duh ljubavi svoje i složi svojom blagošću one koje si nasitio uskršnim tajnama. Po Gospodinu . . .

USKRSNI UTORAK

ULAZNA **Vodom ih je mudrosti napojio, aleluja! Ojačat će ih da se ne slome, aleluja! Uzvisit će ih zauvijek, aleluja, aleluja.** — Ps 104. **Slavite Gospodina i zazivajte ime njegovo, naviještajte među narodima djela njegova. — Slava Ocu . . . — Vodom . . .**

MOLITVA Bože, koji Crkvu svoju umnažaš uvijek novim potomstvom, dopusti da službenici tvoji životom svjedoče tajnu koju su vjerom primili. Po Gospodinu . . .

POSLANICA Čitanje Djela apostolskih (13, 16, 26—33) — U one dane ustade Pavao i mahnuvši rukom reče: »Ljudi, braćo, sinovi roda Abrahamova, i koji se među vama boje Boga! Nama je poslana riječ spasenja ovoga. Jer oni što stanuju u Jeruzalemu i glavari njihovi nisu poznali onoga i osudivši ga ispunili su riječi proroka koji se čitaju svake subote. I premda nisu našli nijedne krivice na njemu koja bi zaslužila smrt, zahtijevali su od Pilata da ga pogubi. I kad su sve svršili što je pisano za njega, skinu ga s križa i polože u grob. Ali Bog ga je oživio od mrtvih. I on se više dana pokazivao onima što siđoše s njime iz Galileje u Jeruzalem koji su sada svjedoci njegovi pred narodom. I mi vam propovijedamo da je Bog ono obećanje, koje je dao ocima našim, ispunio djeci našoj uskrsnuvši Isusa Gospodina našega.«

IZA POSLANICE **Ovo je dan što ga učini Gospodin! Kličimo i radujmo se danas! Tako neka govore oni koje je otkupio Gospodin, koje je izbavio iz ruke neprijatelja i sakupio iz svih zemalja.**

Aleluja, aleluja. Uskrsnuo je iz groba Gospodin koji je za nas visio na križu.

POSLJEDNICA kao na Uskrs, str. 301.

EVANĐELJE † Slijedi sveto Evanđelje po Luki (24, 36—47) — U ono vrijeme stade Isus među svoje apostole i reče im: »Mir vama.« A oni su zastrašeni i poplašeni mislili da vide duha. I reče im: »Što se plašite i zašto takve misli ulaze u vaša srca? Pogledajte ruke moje i noge! Ja sam, ja glavom! Opipajte me i uvjerite se jer duh nema mesa i kosti kao što vidite da ja imam.« I ovo rekavši pokaza im ruke i noge. Budući da oni još nisu vjerovali od radosti i čudili se, reče im: »Imate li ovdje što za jelo?« A oni mu dadoše komad pečene ribe i meda u saću. On uze i jede pred njima. I reče im: »Ovo su riječi koje vam rekoh dok sam još bio s vama da se ima sve ispuniti što je za mene pisano u zakonu Mojsijevu i u prorocima i u psalmima.« Tada im otvori razum da razumiju Pisma i reče im: »Tako je pisano: Krist treba da trpi i uskrsne od mrtvih treći dan i da se propovijeda u ime njegovo pokora za oproštenje grijeha svim narodima.«

PRIKAZNA **S neba je zagrmio Gospodin. Višnji je dao glas svoj i pojaviše se izvori voda, aleluja.**

PRIKAZNA Primi, molimo, Gospodine, molitve pu-
MOLITVA ka svoga koji ti prinosi ove žrtve da po ovoj službi svete pobožnosti prijeđemo u nebesku slavu. Po Gospodinu ...

PRIČESNA **Ako ste uskrsli s Kristom, tražite ono što je gore, gdje Krist sjedi s desne strane Božje, aleluja. Težite za onim što je gore, aleluja.**

POPRIČESNA Dopusti, molimo, svemogući Bože, da uskrsne tajne što ih primismo djeluju u nama trajnim učinkom. Po Gospodinu...

USKRSNA SRIJEDA

ULAZNA **Dođite, blagoslovljeni Oca mojega, primite kraljevstvo, aleluja, koje vam je pripravljeno od početka svijeta, aleluja, alcluja, aleluja. —** Ps 95. **Pjevajte Gospodinu pjesmu novu, pjevaj Gospodinu, sva zemljo! — Slava Ocu... — Dođite...**

MOLITVA Bože, koji nas svake godine razveseljuješ svetkovinom Gospodnjeg uskrsnuća, dopusti milostivo, da slaveći ove vremenite svečanosti zaslužimo doći u vječne radosti. Po Gospodinu...

POSLANICA Čitanje Djela apostolskih (3, 13—15, 17—19) — U one dane otvori Petar usta svoja i reče: »Izraelci, i koji štujete Boga, čujte! Bog je Abrahamov i Izakov i Jakovljev, Bog otaca naših proslavio sina svoga Isusa koga vi predadoste i koga se vi odrekoste pred Pilatom kad je on odlučio da ga pusti. Vi se Svetoga i Pravednoga odrekoste i zaprosiste da vam se ubojica pokloni, a ubiste početnika života koga je Bog oživio od mrtvih, čemu smo mi svjedoci. I sada, braćo, znadem da ste to učinili iz neznanja kao što i glavari vaši. Ali Bog je, što je unaprijed javio po svojim prorocima da će trpjeti Krist njegov, tako izvršio. Pokajte se, dakle, i obratite da se unište grijesi vaši.«

IZA POSLANICE **Ovo je dan što ga učini Gospodin! Kličimo i radujmo se danas! Desnica je Gospodnja pokazala moć, desnica me Gospodnja uzdigla.**

Aleluja, aleluja. Doista je uskrsnuo Gospodin i pokazao se Petru.

POSLJEDNICA kao na Uskrs, str. 301.

EVANĐELJE † Slijedi sveto Evanđelje po Ivanu (21, 1—14) — U ono vrijeme objavi se Isus opet učenicima svojim kraj mora Tiberijadskog. A objavi se ovako: Bijahu zajedno Šimun Petar i Toma, koji se zove Blizanac, i Natanael, koji bijaše iz Kane Galilejske, i sinovi Zebedejevi i druga dvojica od učenika njegovih. Reče im Šimun Petar: »Idem loviti ribu.« Rekoše mu: »Idemo i mi s tobom.« I izidoše i uđoše u lađu, ali onu noć ništa ne uhvatiše. — A kad bi jutro, stade Isus na obalu, ali učenici ne poznaše da je Isus. Reče im dakle Isus: »Djeco, imate li što za jelo?« Odgovoriše mu: »Nemamo.« Reče im: »Bacite mrežu s desne strane lađe i naći ćete.« Baciše, dakle, i već je ne mogahu istegnuti od mnoštva ribâ. Tada učenik onaj koga je ljubio Isus reče Petru: »To je Gospodin.« Šimun Petar čuvši da je to Gospodin, prebaci na se haljinu (jer bijaže gol), i skoči u more, drugi učenici dođoše u lađa-

ma (jer ne bijahu daleko od kraja nego oko dvjesta lakata) potežući mrežu s ribom. Kad dakle siđoše na kraj, vidješe žeravu pripravljenu i ribu na njoj i kruha. Reče im Isus: »Donesite od ribe što ste sad uhvatili.« Otide Šimun Petar i izvuče na kraj mrežu, punu velikih riba: sto i pedeset i tri. I premda ih toliko bijaše, ne razdrije se mreža. Reče im Isus: »Dođite, ručajte.« Nitko od onih što bijahu kod jela ne usudi se pitati ga: »Tko si ti?« znajući da je Gospodin. A Isus dođe i uze kruh i dade im, tako i ribu. — Ovo se treći put objavi Isus učenicima svojim pošto uskrsnu od mrtvih.

PRIKAZNA **Gospodin je otvorio nebeska vrata i dao je da pada mana poput kiše da jedu. Dao im je kruh s nebesa, čovjek je blagovao anđeoski kruh, aleluja.**

PRIKAZNA MOLITVA Obuzeti uskrsnim veseljem prikazujemo ti, Gospodine, žrtve kojima svoju Crkvu divotnim načinom upravljaš i hraniš. Po Gospodinu...

PRIČESNA **Krist uskrsnuvši od mrtvih više ne umire, aleluja. Smrt više ne vlada njime, aleluja, aleluja.**

POPRIČESNA Molimo, Gospodine da nas časno primanje tvoje tajne očisti od svake starine i da nas pretvori u novo stvorenje. Po Gospodinu...

USKRSNI ČETVRTAK

ULAZNA **Pobjednicu ruku tvoju Gospodine skupno su hvalili, aleluja, jer je mudrost otvorila usta nijemima i učinila da govore i dječja usta, aleluja, aleluja.** — Ps 91. **Pjevajte Gospodinu pjesmu novu, jer je učinio divna djela. — Slava Ocu... — Pobjednicu...**

MOLITVA Bože, koji si različite narode sjedinio u priznanju svoga imena, daj da svi koji su preporođeni na zdencu krštenja isto vjeruju u duši i isto čine u svojim djelima. Po Gospodinu...

POSLANICA Čitanje Djela apostolskih (8, 26—40) —U one dane anđeo Gospodnji reče Filipu: »Ustani i idi prema jugu na put koji vodi od Jeruzalema u Gazu. On je pust.« — I ustade te pođe. I eto, Etiopljanin, dvornim, mogućnik Kandake, kraljice etiopske, koji bijaše nad svim riznicama njezinim, došao je u Jeruzalem da se pokloni. Sad se vraćao kući, sjedio na kolima svojim i čitao Izaiju proroka. Duh reče Filipu: »Idi i pristupi k ovim kolima!« Kad Filip pritrči i čuo gdje čita Izaiju proroka upita ga: »Razumiješ li što čitaš?« On odgovori: »Kako bi mogao, ako me tko ne uputi?« I zamoli Filipa da se popne i sjede s njime. A mjesto iz Pisma koje je čitao bijaše ovo: »Vodi se kao janje na klanje. I ne otvara svojih usta kao ovca što je nijema pred onima koji je strigu. Izuzet je od zaštite i prava. I tko razmišlja o njegovu rodu? Jer je uklonjen od zemlje živih.« Dvoranin upita Filipa: »Molim te, za koga ovo govori prorok? Za sebe ili za koga drugoga?« A Filip otvori usta svoja i počevši od ovoga mjesta Pisma propovijedi mu evanđelje o Isusu. Kad su išli putem, dođoše do nekakve vode i reče dvoranin: »Evo vode, što brani meni da se krstim?« Filip reče: »Ako vjeruješ od svega srca, možeš.« On odgovori: »Vjerujem da je Isus Krist Sin Božji.« I zapovjedi da stanu kola. I siđoše oba na vodu, Filip i dvoranin, i krsti ga. A kad izađoše iz vode, Duh Gospodnji uze Filipa i više ga ne vidje dvoranin, nego radujući se otide putom svojim. Filip se nađe u Azotu i prolazeći propovijedao je ime Gospodina našega Isusa Krista svim gradovima dok ne dođe u Cezareju.

IZA POSLANICE **Ovo je dan što ga učini Gospodin! Kličimo i radujmo se danas! Kamen koji odbaciše zidari posta glava od ugla. To je učinio Gospodin i divno je u očima našim.**

Aleluja, aleluja. Uskrsnuo je Krist koji je sve stvorio i smilovao se ljudskom rodu.

POSLJEDNICA kao na Uskrs, str. 301.

EVANĐELJE † Slijedi sveto Evanđelje po Ivanu (20, 11—18) — U ono je vrijeme Marija Magdalena stajala na polju kod groba i plakala. Dok je dakle plakala, sagnu se prema grobu i vidje dva anđela gdje sjede u bijelim haljinama, jedan povrh glave a drugi podno nogu gdje je ležalo tijelo Isusovo. Oni je zapitaju: »Ženo, što plačeš?« Odgovori im: »Uzeše Gospodina moje-

ga i ne znam kamo ga položiše.« Rekavši ovo, obazre se natrag i vidi Isusa gdje stoji a nije znala da je Isus. Reče joj Isus: »Ženo, što plačeš? Koga tražiš?« Ona misleći da je vrtlar reče mu: »Gospodine, ako si ga ti uzeo, kaži mi gdje si ga metnuo, i ja ću ga uzeti.« Reče joj Isus: »Marijo!« A ona obazrevši se kaže mu hebrejski: »Rabboni« (to znači: »Učitelju moj!«) Veli joj Isus: »Ne diraj me jer još nisam uzašao k Ocu svome, nego idi k mojoj braći i reci im: Uzlazim k Ocu svome i k Ocu vašemu.« I otide Marija Magdalena i javi učenicima: »Vidjela sam Gospodina i ovo mi je rekao.«

PRIKAZNA **U dan vaše svečanosti, veli Gospodin, uvest ću vas u zemlju kojom teče mlijeko i med, aleluja.**

PRIKAZNA MOLITVA Primi milostivo, molimo, Gospodine, darove svoga puka da obnovljen priznanjem tvoga imena i krštenjem dostigne vječno blaženstvo. Po Gospodinu...

PRIČESNA **Puče stečeni, naviještajte snagu onoga, aleluja, koji vas pozva iz tame k divnom svjetlu svojemu, aleluja.**

POPRIČESNA Usliši, Gospodine, naše molitve, da nam presveti darovi našeg otkupljenja pruže pomoć za sadašnji život i uvedu nas u vječne radosti. Po Gospodinu...

USKRSNI PETAK

ULAZNA **Sigurno ih je vodio Gospodin, aleluja, a neprijatelje je njihove pokrilo more, aleluja, aleluja, aleluja. —** Ps 77. **Pazi, puče moj, na zakon moj, čuj riječi usta mojih. — Slava Ocu... — Sigurno...**

MOLITVA Svemogući, vječni Bože, koji si ustanovio uskrsna otajstva za pomirenje ljudskog roda, daj dušama našim da izvršujemo činom što priznavanjem svetkujemo. Po Gospodinu...

POSLANICA Čitanje Poslanice bl. Petra apostola (I. 3, 18—22). — Predragi! Krist je jedanput za grijehe naše umro, pravedan za nepravedne da nas privede

Bogu, ubijen doduše tijelom, ali oživljen Duhom. U njemu je sišao i propovijedao dušama koje bijahu u tamnici. One nekada nisu vjerovale kad ih je iščekivala Božja strpljivost u vrijeme Noino, kad se gradio kovčeg u kojem se malo to jest osam duša spasilo od vode. Slično i vas sada spasava krštenje koje nije pranje nečistoće tjelesne, nego zavjet dobre savjesti Bogu uskrsnućem Isusa Krista koji sjedi s desne strane Bogu.

IZA POSLANICE **Ovo je dan što ga učini Gospodin. Kličimo i radujmo se danas. Blagoslovljen koji dolazi u ime Gospodnje, Bog je Gospodin, on nas je obasjao.**
Aleluja, aleluja. Recite narodima da Gospodin kraljuje s drveta.

POSLJEDNICA kao na Uskrs, str. 301.

EVANĐELJE † Slijedi sveto Evanđelje po Mateju (28, 16—20) — U ono vrijeme pođe jedanaestorica učenika u Galileju na goru kamo im zapovjedi Isus. I kad ga vidješe, pokloniše mu se, a jedni posumnjaše. Tada pristupi Isus i reče: »Dana mi je sva vlast na nebu i na zemlji. Idite dakle i naučavajte sve narode krsteći ih u ime Oca i Sina i Duha Svetoga. Učite ih da drže sve što sam vam zapovjedio. I evo ja sam s vama u sve dane do svršetka svijeta.«

PRIKAZNA **Bit će vam ovaj dan za spomen, aleluja, da svetkujete svečani dan, posvećen Gospodinu, od koljena do koljena, dan svečani dovijeka, aleluja, aleluja. aleluja.**

PRIKAZNA MOLITVA Primi, Gospodine, umilostivljen žrtve koje ti prinosimo i za okajanje grijeha preporođenih i za ubrzanje nebeske pomoći. Po Gospodinu...

PRIČESNA **Dana mi je sva vlast na nebu i na zemlji, aleluja. Idite i naučavajte sve narode krsteći ih u ime Oca i Sina i Duha Svetoga, aleluja, aleluja.**

POPRIČESNA Pogledaj, molimo, Gospodine, na puk svoj i milostivo ga odriješi od vremenitih krivica, jer si ga se dostojao obnoviti vječnim tajnama. Po Gospodinu...

BIJELA SUBOTA

ULAZNA **Izveo je Gospodin puk svoj u klicanju, aleluja, i izabrane svoje u radosti, aleluja, aleluja. —** Ps 104. **Slavite Gospodina i zazivajte ime njegovo, navještajte među narodima djela njegova. — Slava Ocu... — Izveo je...**

MOLITVA Dopusti, molimo, svemogući Bože, da mi koji smo časno proslavili uskrsne svetkovine po njima zaslužimo doći do vječnih radosti. Po Gospodinu...

POSLANICA Čitanje Poslanice bl. Petra apostola (I, 2, 1—10) — Predragi! Odbacite svaku zlobu i svaku lukavštvinu i himbu i zavist i svako klevetanje. Želite kao novorođena djeca duhovnoga i čistoga mlijeka da u njem uzrastete za spasenje, ako li ste okusili, kako je blag Gospodin. Pristupite dakle k njemu kamenu živome koji je doduše od ljudi odbačen, ali je od Boga izabran i predragocjen. I sami kao živo kamenje uzidajte se kao kuća duhovna i svećenstvo sveto da prinosite žrtve duhovne, predrage Bogu po Isusu Kristu. Zato stoji u Pismu: »Evo stavljam na Sionu kamen ugaoni, izabrani, dragocjeni, i koji vjeruje u njega neće se posramiti.« Vama je, dakle, vjernicima Gospodin na čast, a nevjernicima kamen koji odbaciše graditelji i taj posta glava od ugla i kamen spoticaja i pećina sablazni na koji se spotiču koji ne vjeruju riječi na što su i određeni. Ali vi ste rod izabrani, kraljevsko svećenstvo, sveti narod, puk stečeni, da proglasite kreposti onoga koji vas pozva iz tame k divnom svjetlu svome. Nekad ne bijaste puk, a sada ste puk Božji, nekad ne bijaste pomilovani, a sad ste pomilovani.

IZA POSLANICE **Aleluja, aleluja. Ovo je dan što ga učini Gospodin, kličimo i radujmo se danas! Aleluja. Hvalite, djeco, Gospodina, hvalite ime Gospodnje.**

POSLJEDNICA kao na Uskrs, str. 301.

EVANĐELJE † Slijedi sveto Evanđelje po Ivanu (20, 1—9) — U ono vrijeme, u prvi dan sedmice, dođe Marija Magdalena na grob rano, dok je još bila tama, i vidi da je kamen odvaljen od groba. Onda potrči i dođe k Šimunu Petru i k drugome učeniku koga je Isus ljubio i kaže im: »Uzeše Gospodina iz groba i ne znamo

gdje ga metnuše.« Izađe dakle i Petar i drugi učenik i pođoše ka grobu. A trčali su oba zajedno, i drugi je učenik trkao brže od Petra i došao prije ka grobu. I sagnuvši se vidi platno gdje leži, ali ne uđe. Dođe dakle i Šimun Petar idući za njim i uđe u grob, i vidi platno gdje leži, i ručnik koji je bio na glavi njegovoj, gdje ne leži s drugim platnom, nego napose savit na jednom mjestu. Tada dakle uđe i drugi učenik koji dođe prvi ka grobu i vidje i vjerova, jer još nisu razumjeli Pisma da mu je trebalo uskrsnuti od mrtvih.

PRIKAZNA **Blagoslovljen koji dolazi u ime Gospodnje; blagosivamo vas iz doma Gospodnjega, Bog je Gospodin, on nas je obasjao, aleluja, aleluja.**

PRIKAZNA MOLITVA Dopusti, molimo, Gospodine, da se uvijek ponosimo ovim uskrsnim tajnama te nam neprestano djelovanje našeg otkupljenja bude uzrokom vječnog veselja. Po Gospodinu...

PRIČESNA **Svi koji ste se u Kristu krstili, Krista ste obukli, aleluja.**

POPRIČESNA Nahranjeni darom svoga otkupitelja molimo, Gospodine, da se ovom pomoću vječnoga spasenja uvijek hrani živa vjera. Po Gospodinu...

BIJELA NEDJELJA — OSMINA USKRSA

Novokršteni ci i kršćani svi tražimo Uskrsloga, pravu hranu naših duša (ul.). Naša veza s njim je vjera u njegovo božanstvo. Kod krštenja u Jordanu (voda) posvjedočio je Otac božanstvo svog Sina; kad je Krist visio na križu (krv) sam je o sebi posvjedočio da je Bog, jer je i slavno uskrsnuo. Ta vjera je naša pobjeda (Posl.) njom možemo zaslužiti da nas Gospodin proglasi blaženima (Ev.). Vjera nam je osobito potrebita, da znamo kako nam Isus po svojim namjesnicima oprašta grijehe i da u sv. hostiji gledamo Boga (prič.). Gospodine moj i Bože moj!

ULAZNA **Kao novorođena djeca, aleluja, čeznite za čistim duhovnim mlijekom, aleluja, aleluja aleluja. —** Ps 80. **Kličite Bogu, pomoćniku našemu! Veličajte Boga Jakovljeva. — Slava Ocu... Kao novorođena...**

MOLITVA Podaj, molimo, svemogući Bože, da uskrsne svečanosti koje proslavismo po tvojoj darežljivosti zadržimo u vladanju i životu. Po Gospodinu...

POSLANICA Čitanje Poslanice bl. Ivana apostola (I, 5, 4—10) — Predragi, sve što je rođeno od Boga, pobjeđuje svijet. A ovo je pobjeda koja pobjeđuje svijet: naša vjera. Jer tko zapravo pobjeđuje svijet, ako ne onaj koji vjeruje da je Isus Sin Božji. Isus Krist je došao u vodi i u krvi, ne samo u vodi nego i u krvi. Ali svjedoči i Duh da je Krist istina. Jer trojica svjedoče na nebu: Otac i Riječ i Duh Sveti, i ova trojica su jedno. I troje svjedoči na zemlji. Duh i voda i krv, i ovo je troje jedno. Ako prihvaćamo svjedočanstvo ljudi, Božje je svjedočanstvo veće. A ovo je Božje svjedočanstvo, koje je veće, što je svjedočio za svog Sina. Tko vjeruje u Sina Božjega ima u sebi Božje svjedočanstvo.

IZA POSLANICE **Aleluja, aleluja. Na dan svoga uskrsnuća kaže Gospodin: »Ići ću pred vama u Galileju«, aleluja. Nakon osam dana, dok su vrata bila zatvorena, dođe Isus među svoje učenike i reče: »Mir vama!«, aleluja.**

EVANĐELJE † Slijedi sveto Evanđelje po Ivanu (20, 19—31) — U ono vrijeme, uvečer prvoga dana po subotu, dok su bila zatvorena vrata gdje se bijahu sakupili učenici zbog straha od Židova, dođe Isus, stade usred njih i reče im: »Mir vama!« I kad to reče, pokaza im ruke i bok. Učenici se obraduju videći Gospodina. On ponovi: »Mir vama! Kao što je Otac poslao mene, tako i ja šaljem vas.« Kad to reče, dahnu u njih i reče im: »Primite Duha Svetoga. Kojima grijehe oprostite bit će oprošteni, a kojima zadržite bit će im zadržani.« — Toma, zvani Blizanac, jedan od dvanaestorice, nije bio s njima kad je došao Isus. Stoga mu ostali učenici rekoše: »Vidjeli smo Gospodina!« A on im odgovori: »Dok ne vidim na njegovim rukama rana od čavala i ne stavim svoj prst u mjesto od čavala i ne metnem svoju ruku u njegov bok, neću vjerovati.« — Poslije osam dana bili su ponovo njegovi učenici unutra, a s njima i Toma. Isus dođe, dok su vrata bila zatvorena, stade usred njih i reče: »Mir vama!« Zatim reče Tomi: »Stavi ovamo svoj prst i vidi moje ruke. Pruži svoju ruku i metni u moj bok. I ne budi nevjeran, nego vjeran.« Toma odgovori: »Gospodin moj i Bog moj!« Isus mu reče: »Toma, povjerovao si, jer si me vidio! Blago

onima koji ne vide a vjeruju.« — Isus je pred svojim učenicima učinio još mnogo čudesa koja nisu zapisana u ovoj knjizi. Ova su zapisana, da vjerujete da je Isus Krist Sin Božji i da vjerujući u ime njegovo imate život.

PRIKAZNA **Anđeo Gospodnji siđe s neba i reče ženama: »Onaj kojega tražite uskrsnuo je, kako je rekao«, aleluja.**

PRIKAZNA Primi, molimo, Gospodine, darove Crkve koja klikće od radosti te daruj plod vječnoga veselja njoj kojoj si dao izvor tolike radosti. Po Gospodinu...

PRIČESNA **Pruži svoju ruku i upoznaj mjesto čavala, aleluja! I ne budi nevjeran, nego vjeran, aleluja, aleluja.**

POPRIČESNA Molimo, Gospodine Bože naš, da nam ova sveta otajstva, koja si nam udijelio da osiguraš naš preporod, budu sada i u buduće kao lijek. Po Gospodinu...

II NEDJ. PO USKRSU

Krist je dobar Pastir koji je za nas, svoje zalutale ovce (Posl), dao svoj život (Ev). Kad je uskrsnuo i kad k nama uvijek iznova dolazi po sv. Misi i Pričesti, pravo je da ga i mi poznamo (Iza posl, Prič) i slijedimo. Slijede ga oni koji su umrli grijehu i ne kuju osvete (Posl). Samo tako se dolazi do trajnog veselja (mol). Okupljajmo se dakle oko božanskog Pastira duša, sakrivenog u Euharistiji, čiji su namjesnici papa, biskup, svećenik.

ULAZNA **Milosrđa je Gospodnjega puna zemlja, aleluja! Riječju su Gospodnjom utvrđena nebesa, aleluja, aleluja** — Ps 32. **Radujte se, pravednici, u Gospodinu, dobrima dolikuje da ga hvale. — Slava Ocu... Milosrđa je Gospodnjega...**

MOLITVA Bože, koji si poniženjem svoga Sina podigao oboreno čovječanstvo, daj svojim vjernicima da se uvijek raduju tako, da onima koje si izbavio od vječne propasti dadeš uživati vječno veselje. Po istom Gospodinu...

POSLANICA Čitanje Poslanice bl. Petra apostola (I 2, 21—25) — Predragi, Krist je trpio za nas i ostavio vam primjer, da idete njegovim stopama. On ne učini grijeha i u njegovim se ustima ne nađe prijevare. Kad su ga grdili, nije uzvraćao grdnjom, kad je trpio, nije prijetio, nego se prepustio onome koji jedini sudi pravedno. On je na svom vlastitom tijelu ponio naše grijehe na križ, da mi umrvši grijehu živimo za pravdu. Izliječili ste se njegovim ranama. Bili ste kao zalutale ovce, ali ste se sada obratili k pastiru i čuvaru vaših duša.

IZA POSLANICE **Aleluja, aleluja. Učenici su prepoznali Gospodina Isusa po lomljenju kruha, aleluja. Ja sam dobri pastir i poznajem svoje ovce, a moje ovce poznaju mene, aleluja.**

EVANĐELJE † Slijedi sveto Evanđelje po Ivanu (10, 11—16) — U ono vrijeme reče Isus farizejima: »Ja sam dobri pastir. Dobar pastir daje svoj život za svoje ovce, a najamnik, koji nije pastir i nije vlasnik ovaca, kad vidi da dolazi vuk, ostavi ovce i bježi, pa vuk grabi i razgoni ovce. Najamnik bježi, jer je najamnik i nije mu stalo do ovaca. Ja sam dobri pastir i poznajem svoje ovce, a moje ovce poznaju mene, kao što Otac poznaje mene i kao što ja poznajem Oca. I ja dajem svoj život za svoje ovce. Imam i drugih ovaca, koje nisu iz ovog ovčinjaka. I njih mi treba dovesti i čut će moj glas i bit će jedno stado i jedan pastir.«

PRIKAZNA **Bože, Bože moj, pred tobom bdijem od svanuća, i u tvoje ću ime dizati svoje ruke, aleluja.**

PRIKAZNA MOLITVA Sveti prinos, Gospodine, neka nam uvijek donese spasonosni blagoslov, da svojom snagom dovrši ono što otajstveno predstavlja. Po Gospodinu...

PRIČESNA **Ja sam dobri pastir i poznam svoje ovce, a moje ovce poznaju mene, aleluja, aleluja.**

POPRIČESNA Podaj nam, molimo, svemogući Bože, da se uvijek dičimo tvojim darom mi koji smo primili tvoju milost novog života. Po Gospodinu...

III NEDJ. PO USKRSU

Misni se obrazac ove nedjelje razlikuje od prvih dviju nedjelja po Uskrsu. U njima posve prevladava veselje. Ovdje se čuje i drugi ton. Krist je uskrsnuo i stoga pjesme na početku, iza poslanice i na prikazanju odjekuju radošću. Ali se još nalazimo u smrtnom tijelu i u opakom svijetu. Kao što je Kristova muka trajala »malo«, tako se i naša može označiti s drugim »malo«. A kako se treba vladati kroz ovo malo naših dana, govore nam danas molitva i Poslanica. Kad »plačemo«, dok se mnogi oko nas smiju, nije lako, ali će trajati »malo«. Preokret će nastati, kad Gospodin dođe po nas, kako već sada dolazi u sv. Pričesti (Prič.), da nas hrani i pomaže (poprič.). Misa i pričest je put do one radosti koju nitko neće uzeti od nas.

ULAZNA **Kličite Bogu, sve zemlje, aleluja! Pjevajte pjesmu imenu njegovu, aleluja! Proglasite njegovu slavu, aleluja, aleluja, aleluja.** — Ps 65. **Recite Bogu: Kako su silna tvoja djela, Gospodine! Zbog mnoštva tvoje snage laskaju ti neprijatelji tvoji — Slava Ocu... Kličite Bogu...**

MOLITVA Bože, koji zalutalima pokazuješ svjetlo svoje istine da se mogu vratiti na put pravednosti, daj svima koji ispovijedaju kršćansku vjeru, da odbace ono što se protivi ovome imenu, a da teže za onim što mu dolikuje. Po Gospodinu...

POSLANICA Čitanje Poslanice bl. Petra apostola (I 2, 11—19) — Predragi, molim vas da se kao stranci i putnici uzdržavate od tjelesnih požuda koje vojuju protiv duše. Vaše vladanje među nevjernicima neka bude dolično, da bi po onome zbog čega vas kleveću kao zločince, motreći vaša dobra djela, slavili Boga u dan pohođenja. — Stoga, pokoravajte se radi Boga svakoj ljudskoj uredbi: bilo vladaru kao najodličnijemu, bilo upraviteljima koje on šalje, da kazni zle, a zaštiti dobre. To je naime volja Božja, da neznanje bezumnika ušutkate dobrim djelima. Vladajte se kao slobodni, ali ne kao oni koji slobodom prikrivaju zloću, nego kao sluge Božje! — Poštujte svakoga, ljubite braću, Boga se bojte, poštujte vladara! Sluge s dužnim poštovanjem pokoravajte se ne samo dobrim i blagim gospodarima, nego i zločestima. Ovo je naime milost u Gospodinu našem Isusu Kristu.

IZA POSLANICE **Aleluja, aleluja. Otkupljenje posla Gospodin narodu svome, aleluja. Trebalo je da Krist trpi i uskrsne od mrtvih i da tako uđe u svoju slavu, aleluja.**

EVANĐELJE † Slijedi sveto Evanđelje po Ivanu (16, 16—22) — U ono vrijeme reče Isus svojim učenicima: »Još malo i više me nećete vidjeti, i opet malo, pa ćete me vidjeti, jer idem Ocu.« A neki od učenika rekoše među sobom: »Što je to što nam kaže: Još malo i više me nećete vidjeti i opet malo, pa ćete me vidjeti, jer idem Ocu?« Pitali su: »Što znači to što kaže: Još malo? Ne znamo što time hoće da kaže«. — Isus je znao da su ga htjeli pitati, pa im reče: »Pitate se među sobom za ono što sam rekao: Još malo i nećete me vidjeti, i opet malo, pa ćete me vidjeti. Zaista vam kažem, da ćete vi plakati i tugovati, a svijet će se radovati. Vi ćete se žalostiti, ali će se vaša žalost pretvoriti u radost. Žena kad rađa, žalosna je, jer joj je došao čas, ali kad rodi dijete, više se ne sjeća muke od radosti, što se čovjek rodio na svijet. Tako ste i vi sada žalosni, ali ću vas opet vidjeti, pa će se radovati vaše srce i vaše radosti nitko vam neće oduzeti.«

PRIKAZNA **Hvali, dušo moja, Gospodina! Hvalit ću Gospodina za života svojega! Pjevat ću Bogu svojemu dok me bude, aleluja.**

PRIKAZNA Po ovim nam otajstvima, Gospodine,
MOLITVA daj da krotimo zemaljske želje i naučimo ljubiti nebesko. Po Gospodinu...

PRIČESNA **Još malo i više me nećete vidjeti i opet malo pa ćete me vidjeti, jer idem Ocu, aleluja, aleluja.**

POPRIČESNA Otajstva koja primismo, molimo, Gospodine, okrijepila nas duhovnom hranom i bila nam na tjelesnu pomoć. Po Gospodinu...

IV NEDJ. PO USKRSU

Ove se nedjelje nastavlja uskrsno klicanje (ul.) i pouka kako nam se je pripravljati na naše uskrsnuće (molitva, Posl.). Ta priprava nije samo naš posao već i Isusov. Nije nas on samo otkupio, nego nam i neprestano daje sve zasluge svog otkupljenja. To je »dobar dar, savršen poklon« (Posl). A najveći je dar što nam daje svoj Duh da od njega živimo pobjeđujući svijet i sotonu (Ev). Da je Isus ostao na zemlji, tražili bismo njegova čudesa za svoje zemaljske potrebe, a daleko je važnije da nam pošalje svoj Duh. Dao nam ga je u krstu i potvrdi, a daje nam ga i u pričesti (Prič). Mi Isusu dadosmo svoju narav i Bogu se prikazujemo po kruhu i vinu (prik. mol), a on nama daje svoj Duh. Koliko je učinio duši mojoj!

ULAZNA **Pjevajte Gospodinu novu pjesmu, aleluja, jer Gospodin učini čudesa, aleluja. Pred licem naroda otkri svoju pravdu, aleluja, aleluja, aleluja. — Ps 97. Pobjedu mu pribavi desnica njegova i sveta njegova ruka. — Slava Ocu... Pjevajte Gospodinu...**

MOLITVA Bože, koji činiš da duše vjernika budu jedne volje, daj svojim vjernima da ljube što zapovijedaš i žele što obećavaš, te u nestalnosti svijeta naša srca budu postojano ondje gdje su prave radosti. Po Gospodinu...

POSLANICA Čitanje Poslanice bl. Jakova apostola (1, 17—21) — Predragi, svaki dobar dar i svaki savršen poklon odozgor je, naime, silazi od Oca svjetlosti, u kojega nema mijene ni sjene promjene. On nas je dobrovoljno rodio riječju istine da budemo prvenci njegovih stvorova. Znajte, moja predraga braćo, svatko mora biti brz na slušanje, a spor na govor i spor na srdžbu, jer u srdžbi čovjek ne čini što je pravedno pred Bogom. Zato odbacite svaku nečistoću i ostatak zlobe te ponizno prihvatite posijanu riječ koja može spasiti vaše duše.

IZA POSLANICE **Aleluja, aleluja. Desnica je Gospodnja izvela junačko djelo, desnica me Gospodnja podigla, aleluja. Krist uskrsnuvši od mrtvih više ne umire. Smrt neće više vladati nad njim, aleluja.**

EVANĐELJE † Slijedi sveto Evanđelje po Ivanu (16, 5—14) — U ono vrijeme reče Isus svojim učenicima: »Idem onome koji me je poslao, a nitko me od vas ne pita: Kamo ideš. Budući da sam vam ovo rekao, vaše se srce napunilo žalosti. Ali vam kažem istinu: Za vas je bolje da odem, jer ako ne odem neće k vama doći Tješitelj; a ako otidem, poslat ću ga k vama. — Kad on dođe, prekorit će svijet zbog grijeha, zbog pravde i zbog osude. Zbog grijeha, jer nisu vjerovali u

mene; zbog pravde, jer idem Ocu i više me nećete vidjeti; zbog osude, jer je poglavica ovoga svijeta već osuđen. Imao bih vam govoriti još mnogo toga, ali sada ne možete podnijeti. No kad dođe on, Duh istine, poučit će vas svu istinu, jer neće govoriti od sebe, nego će vam govoriti ono što čuje i objavit će vam buduće stvari. On će mene proslaviti, jer će uzeti od mojega i to vama objaviti.«

PRIKAZNA **Kličite Bogu, sve zemlje, pjevajte pjesmu imenu njegovu. Dođite svi koji se bojite Boga, slušajte i pripovijedat ću vam koliko je učinio Gospodin duši mojoj, aleluja.**

PRIKAZNA MOLITVA Bože, koji si nas po časnoj zamjeni u ovoj žrtvi učinio dionicima naravi jedinoga svevišnjeg božanstva, podaj, molimo, da kao što tvoju istinu upoznajemo tako je dostojnim životom slijedimo. Po Gospodinu...

PRIČESNA **Kad dođe Tješitelj, Duh istine, on će prekoriti svijet zbog grijeha, zbog pravde i zbog osude, aleluja.**

POPRIČESNA Pomozi nam, Gospodine Bože, da se po ovom što u vjeri primismo od opačina očistimo i od svih pogibli izbavimo. Po Gospodinu...

V NEDJ. PO USKRSU

Crkva je Isusov duboki govor na zadnjoj večeri razdijelila na ove nedjelje po Uskrsu. U njemu je najviše istaknuta naša veza s Kristom. Opet se radujemo njegovu uskrsnuću (misne pjesme) i čujemo kako imamo živjeti da i mi isto doživimo (Posl.). Sami to ne možemo postići, već treba neprestano biti u vezi s Bogom, treba ga moliti. Isus odlazi Ocu da za nas moli i da po njemu mi molimo. Samo tako ćemo biti uslišani, pa nas Crkva na kraju svake svoje molitve povezuje s Kristom. Vjerom u Krista i ljubeći Krista zaslužujemo da i nas Otac ljubi (Ev). Svaka je Misa i pričest najveći dokaz Božje ljubavi prema nama.

ULAZNA **Navijestite radosnu riječ da se čuje, aleluja. Navijestite do kraja zemlje: Oslobodio je Bog svoj narod, aleluja, aleluja. — Ps 65. Kličite Bogu, sve zemlje, pjevajte pjesmu imenu njegovu. — Slava Ocu... Navijestite...**

MOLITVA Bože, od koga proizlaze sva dobra, podaj nama koji ti se molimo da po tvojem nadahnuću mislimo što je pravo i pod tvojim vodstvom da to činimo. Po Gospodinu...

POSLANICA Čitanje Poslanice bl. Jakova apostola (1, 22—27) — Predragi, budite izvršioci riječi a ne samo slušaoci koji varaju sami sebe. **Jer ako tko sluša** riječ, a ne živi po njoj, sličan je čovjeku koji sebe promatra u ogledalu: kad se pogledao, otide i odmah zaboravi kakav je. — Tko temeljito promatra savršeni zakon slobode i ustraje u njemu te ne bude zaboravljiv slušalac nego izvršitelj djela, taj će biti blažen u svojem djelu. — Ako tko misli da je pobožan, a ne obuzdava svojega jezika, nego zavarava sebe, njegova je pobožnost isprazna. Ovo je čista i neokaljana pobožnost pred Bogom i Ocem: brinuti se za sirote i udovice u njihovoj nevolji i čuvati se neokaljanim od ovoga svijeta.

IZA POSLANICE **Aleluja, aleluja. Krist je uskrsnuo i prosvijetlio nas koje je otkupio svojom krvlju, aleluja. Izišao sam od Oca i došao na svijet, sad opet ostavljam svijet i idem Ocu, aleluja.**

EVANĐELJE † Slijedi sveto Evanđelje po Ivanu (16, 23—30) — U ono vrijeme reče Isus svojim učenicima: »Zaista, zaista vam kažem: ako što zatražite od Oca u moje ime, dat će vam. Dosada ništa niste molili u moje ime. Molite i primit ćete i vaša će radost biti potpuna. Ovo sam vam govorio u slikama, ali će doći vrijeme, kada vam neću više govoriti u slikama, nego ću vam otvoreno kazati o Ocu. Onda ćete moliti u moje ime. Ne kažem vam da ću ja moliti Oca za vas, jer sam Otac vas ljubi, stoga što ste vi mene ljubili i što ste vjerovali, da sam izišao od Boga. Izišao sam od Oca i došao na svijet. Sad opet ostavljam svijet i vraćam se Ocu.« Rekoše mu njegovi učenici: »Eto, sad otvoreno govoriš i ne upotrebljavaš nikakve slike. Sada znamo da sve znaš i ne treba da te tko pita. Zato vjerujemo da si izišao od Boga.«

PRIKAZNA **Blagoslivljajte, narodi, Gospodina našega Boga i navješćujte njegovu hvalu, jer on je dao život mojoj duši i nije dopustio, da mi se spotakne noga. Blagoslovljen Bog, koji nije odbio moje molitve, niti odvratio svoga milosrđa od mene, aleluja.**

PRIKAZNA Sa žrtvenim prinosima primi, Gospodine, i molitve svojih vjernika da po ovoj službi pobožne odanosti prijeđemo u nebesku slavu. Po Gospodinu...

PRIČESNA **Pjevajte Gospodinu, aleluja, pjevajte Gospodinu i blagoslivljajte njegovo ime. Naviještajte iz dana u dan njegovo spasenje, aleluja, aleluja.**

POPRIČESNA Udijeli, Gospodine, nama koji smo nasićeni snagom s nebeskog stola da težimo za onim što je pravo i da postignemo ono za čim težimo. Po Gospodinu...

PROSNI DANI

ULAZNA **Uslišao je iz svoga svetoga hrama glas moj, aleluja. I vapaj je moj dopro do uha njegova, aleluja, aleluja.** — Ps 17. **Ljubit ću te, Gospodine, jakosti moja. Gospodin je moja tvrđa, moje utočište i moj osloboditelj. — Slava Ocu... Uslišao je...**

MOLITVA Podaj, molimo, svemogući Bože, da se u svojoj tjeskobi uzdamo u tvoju blagost te nas tvoja zaštita uvijek obrani od svih protivnosti. Po Gospodinu...

POSLANICA Čitanje Poslanice bl. Jakova apostola (5, 16—20) — Predragi! Ispovijedajte svoje grijehe jedan drugome i molite jedan za drugoga, da se spasite, jer mnogo može ustrajna molitva pravednika. Ilija je bio čovjek iste naravi kao i mi i vruće je molio da ne pada kiša. I nije padala na zemlju kiša tri godine i šest mjeseci. I opet je molio Boga i nebo je dalo kišu a zemlja je dala svoj plod. — Braćo! Ako tko među vama zastrani s pravog puta i netko ga obrati neka zna, da koji obrati grješnika s njegova krivoga puta, taj će spasiti njegovu dušu od smrti i pokriti množinu grijeha.

IZA POSLANICE **Aleluja, aleluja. Budi milostiv, Gospodine, grijesima našim. Zašto da govore narodi: »Gdje je Bog njihov?« Aleluja. Klikćem i veselim se zbog milosrđa tvojega, jer si pogledao na poniženje moje, spasio si iz nevolje dušu moju. Aleluja.**

EVANĐELJE † Slijedi sveto Evanđelje po Luki (11, 5—13) — U ono vrijeme reče Isus svojim učenicima: »Tko od vas ima prijatelja i pođe k njemu u ponoći i reče mu: Prijatelju, uzajmi mi tri kruha, jer mi je prijatelj došao s puta i nemam što da metnem pred njega, a on da iznutra odgovori: Ne dosađuj mi! Vrata su već zatvorena, moja su djeca sa mnom u sobi, ne mogu ustati da ti dam! Ali ako on ustraje kucati, kažem vam, ako i ne ustane da mu dade zato što mu je prijatelj, ustat će radi njegova navaljivanja i dat će mu koliko god treba. — I ja vama kažem: Molite i dat će vam se, tražite i naći ćete, kucajte i otvorit će vam se. Jer svaki koji moli dobiva, koji traži nalazi, i koji kuca otvara mu se. — Ako tko od vas zamoli u oca kruha, zar će mu dati kamen? Ili ribu, zar će mu mjesto ribe dati zmiju? Ili ako zamoli jaje, zar će mu dati štipavca? Kad dakle vi, koji ste zli, znate djecu obdariti dobrim darovima, koliko će više dobra duha dati vaš nebeski Otac onima koji ga mole.«

PRIKAZNA **Mnogo ću hvaliti Gospodina ustima svojim i usred mnoštva slavit ću ga, jer stade s desne strane ubogome, da bi spasio dušu moju od onih koji je progone, aleluja.**

PRIKAZNA Ovi prinosi, Gospodine, razriješili okoMOLITVA ve naše zlobe i donijeli nam darove tvojega milosrđa. Po Gospodinu...

PRIČESNA **Molite i dat će vam se, tražite i naći ćete, kucajte i otvorit će vam se. Svaki koji moli prima, i koji traži nalazi, i koji kuca otvara mu se, aleluja.**

POPRIČESNA Molimo te, Gospodine, prati naše želje milom prijaznošću, da porastemo u tvojoj ljubavi dok u nevolji primamo tvoje darove. Po Gospodinu...

Srijeda — VIGILIJA UZAŠAŠĆA

Kao prošle nedjelje str. 320, osim:

POSLANICA Čitanje Poslanice bl. Pavla apostola Efežanima (4, 7—13). — Braćo! Svakom je od nas dana milosti po mjeri Kristova dara. Zato kaže Pismo: »Uzašao je na visinu, za sobom je poveo plijen i ljudima je razdijelio darove.« Ali što znači da je uzašao, nego da je najprije sišao u donje dijelove zemlje? Koji je sišao, onaj je isti koji je i uzašao nad sve nebo da ispuni sve. I on postavi da jedni budu apostoli, drugi proroci, jedni evanđelisti, drugi pastiri i učitelji; da se sveti usavrše za djelo službe, na sazidanje tijela Kristova, dok svi ne dođemo do jedinstva vjere i spoznaje Sina Božjega, do savršenoga čovjeka, do mjere dobe punine Kristove.

EVANĐELJE † Slijedi sveto Evanđelje po Ivanu (17, 1—11) — U ono vrijeme podigne Isus oči prema nebu i reče: »Oče, dođe čas, proslavi Sina svojega da i Sin tvoj proslavi tebe, kao što si mu dao vlast nad svakim tijelom, da svemu što si mu dao dade život vječni. A ovo je život vječni da upoznaju tebe jedinoga pravog Boga i koga si poslao Isusa Krista. Ja tebe proslavih na zemlji, dovrših djelo koje si mi dao da učinim. Sad proslavi ti mene, Oče, kod tebe istom slavom koju sam imao kod tebe prije nego je svijet postao. Objavio sam ime tvoje ljudima koje si mi dao od svijeta. Tvoji su bili i meni si ih dao. Tvoje su riječi opsluživali. Sad su upoznali da je od tebe sve što si mi dao, jer sam im dao riječi koje si mi dao. Oni su primili i zaista upoznali da sam izišao od tebe i vjerovali su da si me ti poslao. Za njih molim. Ne molim za svijet, nego za ove koje si mi dao, jer su tvoji. I sve što je moje tvoje je, a sve što je tvoje moje je. I proslavio sam se u njima. Više nisam na svijetu, nego oni ostaju na svijetu, a ja k tebi dolazim.«

UZAŠAŠĆE
Buin ova vrata, detalj — Split

UZAŠAŠĆE

Danas se poslije evanđelja gasi uskrsna svijeća, jer je Isus otišao, kad je posve dovršio djelo našega spasenja (Spasovo). Otkupio nas je svojom smrću i uskrsnućem. Kad je kroz četvrdeset dana učvrstio svoje kraljevstvo na zemlji, vraća se Ocu, da i svojom ljudskom naravi primi nagradu. Sve su te činjenice jedno otajstvo: Krist je došao na zemlju da mi za njim idemo u nebo. Stoga toliko radosnih usklika u pjesmama današnje Mise. Pobjednik vodi sa sobom spašeno roblje (pj. iza posl.), pravednike Staroga zavjeta. U molitvama želimo boraviti u nebu zasad duhom, a jednom posve. Isus se i uzdigao na nebo, »da nas učini dionicima svoga božanstva« (hval). Gore srca!

ULAZNA **Galilejci, što se čudite gledajući na nebo, aleluja? Kao što ste vidjeli da on uzlazi na nebo tako će i doći, aleluja, aleluja, aleluja.** — Ps 46. **Svi narodi plješčite rukama, kličite Bogu radosnim glasom. — Slava Ocu... Ljudi Galilejci...**

MOLITVA Podaj, molimo, svemogući Bože, da mi koji vjerujemo da je tvoj Jedinorođenac, naš Otkupitelj, na današnji dan uzašao na nebesa i sami budemo duhom uvijek u nebeskim stvarima. Po istom Gospodinu...

POSLANICA Čitanje Djela apostolskih (1, 1—11) — Prvu sam knjigu, o Teofile, napisao o svemu što je Isus činio i učio od početka pa sve do onog dana, kad je uzašao na nebo, pošto je apostolima, koje je izabrao po Duhu Sventom, dao zapovijedi. On se poslije svoje mu-

ke pokazivao živ apostolima dajući im brojne dokaze, javljao im se četrdeset dana i govorio im o Božjem kraljevstvu. — Kad je s njima jeo, rekao im je da ne odlaze iz Jeruzalema, nego da čekaju Očevo obećanje, »Obećanje za koje ste, reče, čuli od mene: Ivan je krstio vodom, a vi ćete nedugo poslije ovih dana biti kršteni Duhom Svetim.« Tada ga prisutni upitaju: »Hoćeš li, Gospodine, sada obnoviti Izraelsko kraljevstvo?« A on im odgovori: »Nije vam potrebno znati vrijeme i prigodu što ih je Otac zadržao u svojoj vlasti. Nego ćete primiti silu Duha Svetoga i za mene ćete svjedočiti u Jeruzalemu, u čitavoj Judeji i Samariji i sve do kraja zemlje.« — I kad to reče, uzdigne se pred njima, a oblak ga zastre njihovim očima. A dok su oni promatrali, kako se uzdiže k nebu, stanu do njih dvojica obučena u bjelinu. Ovi im rekoše: »Galilejci, što stojite i gledate u nebo? Ovaj Isus, koji je pred vašim očima uznesen na nebo, isto će tako sići kao što ste vidjeli da uzlazi na nebo.«

IZA POSLANICE **Aleluja, aleluja. Uziđe Bog uz klicanje i Gospodin uz glas trublje, aleluja. Gospodin sa Sinaja dolazi u svetište, uzlazi uvis i vodi sa sobom roblje, aleluja.**

EVANĐELJE † Slijedi sveto Evanđelje po Marku (16, 14—20) — U ono vrijeme kad su jedanaestorica sjedila za stolom, ukaže im se Isus te ih prekori s njihove nevjere i tvrda srca, jer nisu vjerovali onima koji su ga vidjeli poslije uskrsnuća. — Zatim im reče: »Pođite po svemu svijetu i propovijedajte evanđelje svim stvorovima. Tko bude vjerovao i krsti se, spasit će se, a tko ne bude vjerovao, bit će osuđen. One koji budu vjerovali pratit će ova čudesa: u moje će ime izgoniti đavle, i govorit će nove jezike, hvatat će zmije, ako popiju što smrtonosno, neće im naškoditi, na bolesnike će polagati ruke i bolesnici će ozdravljati«. — I Gospodin Isus poslije govora s apostolima uznese se na nebo i sjede s desna Bogu. Oni su otišli i svuda su propovijedali, a pomagao im je Gospodin i njehovu je riječ potvrđivao čudesima koja su slijedila.

PRIKAZNA **Uzlazi Bog uz klicanje i Gospodin uz glas trublje, aleluja.**

PRIKAZNA MOLITVA Primi, Gospodine, darove koje prinosimo o slavnom uzašašću tvojega Sina, i podaj milostivo, da se izbavimo od sadašnjih pogibli i prispijemo u vječni život. Po istom Gospodinu...

PRIČESNA **Pjevajte psalme Gospodinu koji uzlazi na najviša nebesa prema istoku, aleluja.**

POPRIČESNA Podaj nam, molimo, svemogući i milosrdni Bože, da ono što si nam pod vidljivim otajstvima dao za hranu postignemo nevidljivim učinkom. Po Gospodinu...

NEDJELJA PO UZAŠAŠĆU

Pjesma se između poslanice i evanđelja više puta odnosi na jedno i drugo čitanje. Danas povezuje Spasovo i Duhove, a tako i čitava ova Misa. Isus je otišao na nebo, pa njegova Zaručnica Crkva čezne za njim (ul.). I druge današnje pjesme opijevaju Isusa u slavi. Njegov nas namjesnik uči (Posl.), kako možemo na zemlji zaslužiti nebo i tako doći k Isusu. Sav se naš kršćanski život sastoji u svjedočenju za Krista, a to možemo snagom Duha Svetoga (E.). On je Tješitelj u mukama ovog svijeta, on je Branitelj od svakoga zla. S Isusovim smo Duhom Isusovi, koga da se bojimo?

ULAZNA **Usliši, Gospodine, moj glas kojim vapijem k tebi, aleluja. Tebi govori moje srce; tražim lice tvoje. Gospodine, tvoje lice tražim. Ne skrivaj lica svojega od mene, aleluja, aleluja.** — Ps 26. **Gospodin mi je svjetlo i spas. Koga da se bojim? — Slava Ocu... — Usliši Gospodine...**

MOLITVA Svemogući vječni Bože, daj da ti uvijek budemo odani voljom i tvojemu veličanstvu služimo iskrena srca. Po Gospodinu...

POSLANICA Čitanje Poslanice bl. Petra apostola (I 4, 7—11) — Predragi, budite mudri i budni u molitvama. Prije svega pak trajno se ljubite međusobno, jer ljubav oprašta mnoge grijehe. Bez prigovora budite gostoljubivi jedan prema drugome. Kao dobri djelitelji mnogovrsne Božje milosti dajte jedan drugome ono što je tko primio na dar. Ako je tko primio dar govora, neka ga predaje kao riječ Božju. Ako je tko pozvan da poslužuje, neka to radi onom moću koju daje Bog, da se u svemu slavi Bog po našem Gospodinu Isusu Kristu.

IZA POSLANICE **Aleluja, aleluja. Gospodin je zavladao svim narodima. Bog sjedi na svome svetom prijestolju, aleluja. Neću vas ostaviti kao sirote. Idem, ali ću opet doći k vama, i radovat će se vaše srce, aleluja.**

EVANĐELJE † Slijedi sveto Evanđelje po Ivanu (15, 26—27; 16, 1—4) — U ono vrijeme reče Isus svojim učenicima: »Kad dođe Utješitelj, koga ću vam ja poslati od Oca, Duh istine, koji izlazi od Oca, on će svjedočiti o meni. I vi ćete svjedočiti, jer ste od početka sa mnom. Ovo sam vam rekao da se ne smutite. Tjerat će vas iz zbornica. Dapače dolazi vrijeme kad će svaki koji vas ubije misliti da služi Bogu. To će vam činiti, jer ne poznaju ni Oca ni mene. Ovo sam vam iznio zato da se, kad dođe to vrijeme, sjetite da sam vam rekao.«

PRIKAZNA **Uzlazi Bog uz klicanje i Gospodin uz glas trublje, aleluja.**

PRIKAZNA MOLITVA Neokaljane žrtve, Gospodine, neka nas očiste i dadu našim dušama snagu višnje milosti. Po Gospodinu...

PRIČESNA **Oče, dok sam bio s njima, ja sam čuvao one koje si mi dao, aleluja. Sada dolazim k tebi. Ne molim te da ih uzmeš sa svijeta, nego da ih čuvaš od zla, aleluja, aleluja.**

POPRIČESNA Podaj, molimo, Gospodine, da ti uvijek budemo zahvalni mi koji se nasitismo svetih darova. Po Gospodinu...

VIGILIJA DUHOVA

ULAZNA **Kada me budete častili, skupit ću vas iz svih zemalja i izlit ću na vas čistu vodu i očistit ćete se od svih svojih zloća. I dat ću vam duh novi, aleluja, aleluja. — Ps 33. Blagoslivam Gospodina u svako vrijeme. Uvijek je njegova hvala u mojim ustima. — Slava Ocu... — Kada me budete...**

MOLITVA Podaj, molimo, svemogući Bože, da nad nama zasja sjaj tvoje jasnoće i da svjetlo tvoje svjetlosti rasvjetljenjem Duha Svetoga učvrsti srca onih koji su tvojom milošću preporođeni. Po Gospodinu našemu... u jedinstvu istoga Duha...

POSLANICA Čitanje Djela apostolskih (19, 1—8) — U one dane, dok je Apolon bio u Korintu, Pavao je obišao gornje krajeve i dođe u Efez gdje nađe neke učenike i upita ih: »Kada ste postali vjernici? Jeste li primili Duha Svetoga?« Ali mu oni odgovore: »Nismo ni čuli da postoji Duh Sveti.« On ih upita: »Kakav ste dakle krst primili?« Odgovore: »Ivanov krst.« Pavao na to reče: »Ivan je dijelio krst pokore govoreći narodu, neka vjeruje u onoga koji dolazi za njim, to jest u Isusa.« Kad su to čuli, bili su kršteni u ime Gospodina Isusa. I kad je Pavao na njih položio ruke, siđe na njih Duh Sveti i govorili su jezike i proricali. Bilo je svih oko dvanaest ljudi. A kad je ušao u zbornicu, tri je mjeseca slobodno govorio, učio i uvjeravao o Božjem kraljevstvu.

IZA POSLANICE **Aleluja, slavite Gospodina jer je dobar, jer je do vijeka milosrđe njegovo.**

Hvalite Gospodina, sva plemena! Hvalite ga svi narodi. Jer je silno nad nama milosrđe njegovo, i istina Gospodnja ostaje dovijeka.

EVANĐELJE † Slijedi sveto Evanđelje po Ivanu (14, 15—21) — U ono vrijeme reče Isus svojim učenicima: »Ako me ljubite, držite moje zapovijedi. A ja ću moliti Oca koji će vam dati drugoga Utješitelja da ostane s vama zauvijek, Duha istine koga svijet ne može primiti jer niti ga vidi niti ga pozna. Ali vi ćete ga poznati jer će kod vas ostati i bit će u vama. Neću vas ostaviti sirotama! Doći ću k vama. Još malo i svijet me više neće vidjeti. Ali vi ćete me vidjeti jer ja živim i vi ćete živjeti. Onog ćete dana upoznati da sam ja u svom Ocu, a vi u meni i ja u vama. Tko ima moje zapovijedi i drži ih, taj je koji me ljubi. A tko mene ljubi, bit će ljubljen od moga Oca. Ja ću ga ljubiti i njemu ću se objaviti.«

PRIKAZNA **Pošalji Duha svojega i postat će novi svijet i obnovit ćeš lice zemlje. Neka je dovijeka slava Gospodnja, aleluja.**

PRIKAZNA MOLITVA Posveti, molimo, Gospodine, prinesene darove a naša srca očisti svjetlošću Duha Svetoga. Po Gospodinu... u jedinstvu istoga...

PRIČESNA **U posljednji veliki dan blagdana govorio je Isus: »Tko vjeruje u me, u njemu će proteći potoci žive vode«. A ovo reče za Duha kojega su imali primiti oni koji vjeruju u njega, aleluja, aleluja.**

POPRIČESNA Srca naša, Gospodine, očistio dolazak Duha Svetoga i oplodio ih svojom nutarnjom rosom. Po Gospodinu . . . u jedinstvu istoga . . .

DUHOVI
Minijatura iz čazmanskog misala

DUHOVI

Poslije završetka Isusova vidljivoga boravka na zemlji započinje kraljevanje njegova Duha u Crkvi. Duh Sveti je duša Crkve i svakog vjernika koji je njegov hram. To je Isus obećao prije svoje muke (Ev.), to je izvršio pedeset dana poslije uskrsnuća (Posl.). Čudesan oganj, dar govora i obraćenje mnogih popratilo je prvi dolazak Duha Svetoga. Sada se taj dolazak vrši otajstveno, pa i po Misi i Pričesti primamo Isusov Duh. Uza sve veselje Crkve (ul., hval.) jaka je i njezina majčinska zabrinutost za nas: jesu li naša srca pripravna za darove Duha Svetoga. Stoga danas toliko molitava i vapaja upravljenih Duhu Svetome. Našu dušu i čitav svijet može obnoviti samo Duh Sveti.

ULAZNA **Duh Gospodnji napuni svemir, aleluja! On koji sve obuhvaća, poznaje svaki govor, aleluja, aleluja, aleluja.** — Ps 67. **Nek ustane Bog i neka se raspršе njegovi neprijatelji! I neka bježe od njegova lica svi koji ga mrze. — Slava Ocu . . . Duh Gospodnji . . .**

MOLITVA Bože, koji si današnji dan svjetlošću Duha Svetoga poučio srca vjernih, daj da u tom istom Duhu što je pravo spoznamo i njegovoj se utjehi vazda radujemo. Po Gospodinu . . . u jedinstvu istoga . . .

POSLANICA Čitanje Djela apostolskih (2, 1—11) — Kad se navršilo pedeset dana, svi su učenici bili zajedno na istome mjestu. I ujedanput ču se buka s neba, kao kad puše silan vjetar, te ispuni svu kuću gdje su bili. I ukažu im se odijeljeni ognjeni jezici i spusti se po jedan na svakoga od njih. Svi se napune Duha Svetoga i počnu govoriti različitim jezicima, kako im je Duh Sveti davao da govore. — U Jeruzalemu je tada bilo pobožnih Židova iz svih naroda pod nebom. I kad se proču ta huka, skupi se mnogo ljudi i zapanje se jer ih je svaki pojedinac čuo gdje govore njegovim jezikom. Iznenađeni i začuđeni svi su pitali: »Nisu li svi ovi što govore Galilejci? Pa kako svaki od nas čuje svoj materinski jezik? Parti i Međani, Elamljani i stanovnici Mezopotamije, Judeje i Kapadocije, Ponta i Azije, Frigije i Pamfilije, Egipta i libijskih krajeva oko Cirene, pridošlice Rimljani, Židovi i obraćenici, Krećani i Arapi, svi ih čujemo kako našim jezicima veličaju djela Božja.«

IZA POSLANICE **Aleluja, aleluja. Pošalji Duha svojega i postat će novi svijet i obnovit ćeš lice zemlje, aleluja.** (Ovdje se poklekne). **Dođi, Duše Sveti, napuni srca svojih vjernika i zapali u njima oganj svoje ljubavi.**

POSLJEDNICA

Dođi, duše presveti,
Sa neba nas posjeti
Zrakom svoje milosti.
Dođi, Oče ubogih,
Djelitelju dara svih,
Dođi, srca svjetlosti.
Tješitelju tako blag,
Ti nebeski Goste drag,
Pun miline hlade tih.
Umornima odmore,
U vrućini lahore,
Razgovore žalosnih.
Sjaju svjetla blaženog,
Sjaj u srcu puka svog,
Napuni nam dušu svu,
Bez božanstva tvojega
Svi smo mi bez ičega,
Tonemo u crnom zlu.
Nečiste nas umivaj,
Suha srca zalivaj,
Vidaj rane ranjenim.
Mekšaj ćudi kamene,
Zagrij grudi ledene,
Ne daj nama putem zlim.
Svim što vjeru imaju,
Što se u te ufaju,
Sedam svojih dara daj.
Daj nam krepost zaslužnu
I smrt lijepu, blaženu,
Daj vjekovit svima raj. Amen, aleluja.

EVANĐELJE † Slijedi sveto Evanđelje po Ivanu (14, 23—31) — U ono vrijeme reče Isus svojim učenicima: »Tko me ljubi, slijedit će moju riječ. I njega će moj Otac ljubiti i k njemu ćemo doći i kod njega se nastaniti. Tko mene ne ljubi, ne slijedi moje riječi. A riječ koju ste čuli nije moja nego Oca koji me je poslao. Ovo sam vam govorio dok sam bio s vama. A Tješitelj Duh Sveti, kojega će vam Otac poslati u moje ime, poučit će vas o svemu i napomenut će vam sve što sam vam govorio. — Mir vam ostavljam, mir svoj vam dajem, ali ga ne dajem onako kako svijet daje. Neka se ne uznemiruje i ne boji vaše srce! Čuli ste da sam vam rekao: Idem, ali ću vam opet doći. Da me ljubite, vi biste se radovali što idem Ocu, jer je Otac veći od mene. Kazao sam vam prije nego se to dogodi, da vjerujete kad se dogodi. Neću više s vama mnogo govoriti, jer dolazi poglavica ovoga svijeta, ali sa mnom on nema ništa. Neka svijet spozna da ljubim Oca i da radim kako mi je zapovjedio Otac.«

PRIKAZNA **Utvrdi ovo, Bože, što si učinio u nama! U svetom hramu tvojem, koji je u Jeruzalemu, kraljevi će ti donositi darove, aleluja.**

PRIKAZNA MOLITVA Posveti, molimo, Gospodine, prinesene darove a naša srca očisti svjetlošću Duha Svetoga. Po Gospodinu... u jedinstvu istoga...

PRIČESNA **Ujedanput ču se buka s neba, kao kad puše silan vjetar, gdje su bili, aleluja. I svi se napune Duha Svetoga i stadoše veličati djela Božja, aleluja, aleluja.**

POPRIČESNA Srca naša, Gospodine, očistio dolazak Duha Svetoga i oplodio ih svojom nutarnjom rosom. Po Gospodinu... u jedinstvu istoga...

DUHOVSKI PONEDJELJAK

ULAZNA **Nahranio ih je najboljom pšenicom, aleluja. I nasitio ih je medom iz pećine, aleluja, aleluja. — Ps 80. Kličite Bogu, našem pomagaču! Veličajte Boga Jakovljeva. — Slava Ocu... — Nahranio ih je...**

MOLITVA Bože, koji si svojim apostolima dao Duha Svetoga, dopusti puku svomu da postigne što pobožno moli te daruj mir onima kojima si dao da vjeruju. Po Gospodinu našemu... u jedinstvu istoga...

POSLANICA Čitanje Djela apostolskih (10, 42—48) — U one dane progovori Petar: »Ljudi, braćo! Gospodin nam je zapovijedio da narodu propovijedamo i svjedočimo da je on postavljen od Boga za suca živima i mrtvima. Svi proroci svjedoče za njega, da svi koji vjeruju u njega dobivaju po njemu oprost od grijeha.« Dok je još Petar govorio ove riječi, siđe Duh Sveti na sve koji su slušali govor. I vjernici od obrezanika koji su došli s Petrom začudiše se što se i na neznabošce izlila milost Duha Svetoga, jer su ih čuli gdje govore jezicima i veličaju Boga. Tada Petar reče: »Može li tko uskratiti vodu da se ne krste ovi koji su primili Duha Svetoga kao i mi?« I zapovjedi da budu kršteni u ime Gospodina Isusa Krista.

IZA POSLANICE **Aleluja, aleluja. Stadoše apostoli govoriti tuđim jezicima o divnim djelima Božjim, aleluja. Dođi, Duše Sveti, napuni srca svojih vjernika i zapali u njima oganj svoje ljubavi.**

POSLJEDNICA kao na Duhove, str. 332.

EVANĐELJE † Slijedi sveto Evanđelje po Ivanu (3, 16—21) — U ono vrijeme reče Isus Nikodemu: »Bog je tako ljubio svijet da je dao svoga Jedinorođenog Sina da ne pogine ni jedan koji vjeruje u njega, nego da ima život vječni. Bog nije poslao svoga Sina na svijet da sudi svijetu, nego da se svijet spasi po njemu. Tko u njega vjeruje, ne sudi mu se, a tko ne vjeruje, već je osuđen jer ne vjeruje u Božjega Jedinorođenog Sina. A to je osuda što je svjetlost došla na svijet, ali ljudi su ljubili više tamu nego svjetlost jer su bila opaka njihova djela. Svaki koji čini zlo mrzi svjetlost i ne ide na svjetlost da se ne pokažu njegova djela. A onaj koji živi po istini, dolazi na svjetlost da se očituju njegova djela jer su učinjena u Bogu.«

PRIKAZNA **S neba je zagrmio Gospodin. Višnji je dao glas svoj i pojaviše se izvori voda, aleluja.**

PRIKAZNA MOLITVA Molimo, Gospodine, posveti milostivo ove darove i primivši prikazanje duhovne žrtve učini i nas same sebi vječnim darom. Po Gospodinu našemu...

PRIČESNA **Duh će vas Sveti poučiti, aleluja, o svemu što vam kažem, aleluja, aleluja.**

POPRIČESNA Bliz budi, molimo, Gospodine, puku svomu i brani od neprijateljskog bijesa one koje si nahranio nebeskim tajnama. Po Gospodinu...

DUHOVSKI UTORAK

ULAZNA **Primite radost svoje slave, aleluja, zahvaljujući Bogu, aleluja, koji vas je pozvao u nebesko kraljevstvo, aleluja, aleluja, aleluja. — Ps 77. Pazi, puče moj, na zakon moj i prikloni svoje uho riječima usta mojih. — Slava Ocu... — Primite...**

MOLITVA Molimo, Gospodine, da nam pomogne krepost Duha Svetoga dobrostivo čisteći naša srca i braneći nas od svih protivština. Po Gospodinu našemu... u jedinstvu istog Duha...

POSLANICA Čitanje Djela apostolskih (8, 14—17) — U one dane kad su čuli apostoli koji su bili u Jeruzalemu kako je Samarija primila Božju riječ, poslali su k njima Petra i Ivana. I kad su oni došli, molili su za njih da bi primili Duha Svetoga jer na njih još nije bio došao, nego su samo bili kršteni u ime Gospodina Isusa. Tada su na njih polagali ruke i primali su Duha Svetoga.

IZA POSLANICE **Aleluja, aleluja. Duh će vas Sveti poučit o svemu što vam kažem, aleluja. Dođi, Duše Sveti, napuni srca svojih vjernih i zapali u njima oganj svoje ljubavi.**

POSLJEDNICA kao na Duhove, str. 332.

EVANĐELJE † Slijedi sveto Evanđelje po Ivanu (10, 1—10) — U ono vrijeme reče Isus farizejima: »Zaista, zaista vam kažem: Tko ne ulazi u ovčinjak na vrata, nego drugda, taj je tat i razbojnik. A tko ulazi na vrata, pastir je ovaca. Njemu vratar otvara i ovce slušaju njegov glas. On zove svoje ovce po imenu i izvodi ih. Kad izvede svoje ovce, ide pred njima, a ovce za njim jer poznaju njegov glas. Za tuđincem ne idu,

nego od njega bježe jer ne poznaju tuđinčeva glasa.« Isus im je rekao ovu prispodobu, ali oni nisu razumjeli što im je govorio. Zato im Isus reče: »Zaista, zaista vam kažem: Ja sam vrata za ovce. Svi koji god su došli bili su tatovi i razbojnici i ovce ih nisu slušale. Ja sam vrata. Tko bude po meni ulazio, spasit će se: taj će ulaziti i izlaziti i nalaziti pašu. Tat ne dolazi, nego da krade i ubija i razgoni. Ja sam došao da imaju život i da ga uživaju obilno.«

PRIKAZNA **Gospodin je otvorio nebeska vrata i dao je da pada mana poput kiše da jedu! Dao im je kruh s nebesa, čovjek je blagovao anđeoski kruh, aleluja.**

PRIKAZNA MOLITVA Molimo, Gospodine, da nas prikazanje ovoga dara očisti i učini dostojnima svetog zajedništva. Po Gospodinu...

PRIČESNA **Duh koji proizlazi od Oca, aleluja, proslavit će me, aleluja, aleluja.**

POPRIČESNA Molimo, Gospodine, da Duh Sveti obnovi naše duše božanskim tajnama jer je on oproštenje grijeha. Po Gospodinu našemu... u jedinstvu istoga...

DUHOVSKA KVATRENA SRIJEDA

ULAZNA **Bože, kad si išao pred svojim narodom, pokazujući mu put, stanujući s njime, aleluja, zemlja se tresla i nebo se rastapalo, aleluja, aleluja.** — Ps 67. **Nek ustane Bog i nek se rasprše neprijatelji njegovi i neka pobjegnu od njegova lica koji mrze na nj. — Slava Ocu... — Bože...**

Iza »Gospodine smiluj se« slijedi »Pomolimo se«, bez »Prignimo koljena.«

MOLITVA Molimo, Gospodine, da Utješitelj koji od tebe izlazi prosvijetli naše duše i uvede nas u svaku istinu kako je to obećao tvoj Sin: Koji s tobom... u jedinstvu istoga Duha...

ČITANJE Djela apostolskih (2, 14—21) — U one dane stade Petar s jedanaestoricom i podiže glas svoj i reče: »Židovi i vi svi koji stanujete u Jeruzalemu! Ovo neka vam bude na znanje i poslušajte pozorno riječi moje! Nisu ovi pijani, kako vi mislite, jer je istom treća ura dana, nego je ovo što je kazao prorok Joel: I bit će u posljednje dane, govori Gospodin: Izlit ću od Duha svoga na svako tijelo i prorokovat će sinovi vaši i kćeri vaše i mladići će vaši vidjeti viđenje i starci će vaši sanjati sne. Pače: na sluge ću svoje i na službenice svoje u one dane izliti Duha svoga i prorokovat će. I dat ću čudesa gore na nebu i znakove dolje na zemlji: krv i oganj i oblake dima. Sunce će se pretvoriti u tamu i mjesec u krv prije nego dođe dan Gospodnji veliki i slavni. I svaki će se spasiti koji prizove ime Gospodnje.«

IZA ČITANJA **Aleluja. Riječju su Gospodnjom utvrđena nebesa i Duhom usta njegovih sav ukras njihov.**

Sad se moli **»Slava«.**

MOLITVA Podaj, molimo, svemogući milosrdni Bože, da dođe Duh Sveti k nama i udostoji se od nas po svojem stanovanju učiniti hram slave svoje. Po Gospodinu našemu... u jedinstvu istoga...

POSLANICA Čitanje Djela apostolskh (5, 12—16) — U one su dane apostoli činili mnoge znakove i čudesa među narodom. I bijahu jednodušno svi u trijemu Salamonovu. A od ostalih se nije nitko usudio pridružiti k njima, samo ih je narod veličao. I sve se više umnožavao broj muževa i žena koji su vjerovali u Gospodina, tako te su na ulice iznosili bolesnike i stavljali ih na postelje i nosila da bi, kad Petar dođe, barem sjena njegova osjenila koga od njih. A skupljalo se mnoštvo iz okolnih gradova u Jeruzalem donoseći bolesnike i opsjednute od nečistih duhova i svi su ozdravljati.

IZA POSLANICE **Aleluja, aleluja. Dođi, Duše Sveti, i napuni srca svojih vjernih i zapali u njima oganj svoje ljubavi.**

POSLJEDNICA kao na Duhove, str. 332.

EVANĐELJE † Slijedi sveto Evanđelje po Ivanu (6, 44—52) — U ono vrijeme reče Isus mnoštvu židovskomu: »Nitko ne može doći k meni, ako ga Otac, koji me je poslao, ne povuče. A ja ću ga uskrsnuti na sudnji dan. U prorocima stoji pisano: I bit će svi poučeni od Boga. Svaki koji je čuo Oca i naučio, dolazi k meni. Nitko nije vidio Oca, osim onoga koji je kod Boga, on je vidio Oca. Zaista, zaista vam kažem: Tko vjeruje u mene, ima život vječni. Ja sam kruh života. Oci su vaši jeli manu u pustinji i pomrli su. Ovo je kruh koji s neba silazi da tko od njega jede ne umre. Ja sam kruh živi koji sam s neba sišao. Ako tko jede od ovoga kruha, živjet će dovijeka. I kruh koji ću ja dati tijelo je moje za život svijeta.«

PRIKAZNA **Razmišljam o tvojim zapovijedima koje veoma ljubim i uzdižem ruke svoje k tvojim zapovijedima koje ljubim, aleluja.**

PRIKAZNA MOLITVA Primi, molimo, Gospodine, prikazani dar i dopusti da pobožnim osjećajima slavimo što u otajstvu vršimo. Po Gospodinu našem...

PRIČESNA **Mir vam ostavljam, aleluja, mir svoj dajem vama, aleluja, aleluja.**

POPRIČESNA Primivši, Gospodine, nebeske tajne, molimo tvoju dobrotu da vječnom radošću dostignemo ono što u vremenu činimo. Po Gospodinu našemu...

DUHOVSKI ČETVRTAK

Misa kao na Duhove, str. 331. osim:

POSLANICA Čitanje Djela apostolskih (8, 5—9) — U one dane Filip siđe u grad Samariju i stade im propovijedati Krista. Narod je pazio jednodušno na ono što je govorio Filip, slušajući i gledajući znakove što ih je činio; jer su nečisti duhovi izlazili s velikom vikom iz mnogih opsjednutih. I mnogi uzeti i hromi ozdraviše. I bila je velika radost u onome gradu.

EVANĐELJE † Slijedi sveto Evanđelje po Luki (9, 1—6) — U ono vrijeme sazvavši Isus dvanaestoricu dade im silu i vlast nad svim đavlima i da liječe bolesti. I posla ih da propovijedaju kraljevstvo Božje i da iscjeljuju bolesnike. I reče im: »Ništa ne uzimajte na put, ni štapa, ni torbe, ni kruha, ni novaca, niti imajte po dvije haljine. I u koju god kuću uđete, ondje ostanite i odanle ne izlazite. I gdje vas ne prime, izlazeći iz onoga grada, otresite prah sa svojih nogu za svjedočanstvo protiv njih.« Izišli su i prolazili po selima propovijedajući Evanđelje i svuda liječili.

DUHOVSKI KVATRENI PETAK

ULAZNA **Neka se napune usta moja hvalom tvojom, aleluja, da mogu pjevati, aleluja! Kliktat će od radosti usne moje dok ti budem pjevao, aleluja, aleluja.** — Ps 70. **U te se, Gospodine, uzdam, neću se postidjeti dovijeka. U pravdi me svojoj oslobodi i izbavi! — Slava Ocu... — Neka se...**

MOLITVA Podaj, molimo, milosrdni Bože, da nikakva neprijateljska navala ne smete tvoju Crkvu sakupljenu Duhom Svetim. Po Gospodinu našemu... u jedinstvu istoga Duha...

POSLANICA Čitanje Joela proroka (2, 23—27) — Ovo govori Gospodin Bog: »Radujte se, sinovi Sionski, i veselite se u Gospodinu Bogu svojemu, jer vam dade naučitelja pravde i spustit će vam dažd rani i kasni kao u početku. I gumna će se napuniti žita, a tijesci vaši prelijevat će se vinom i uljem. I jest ćete izobilja i nasitit ćete se i hvalit ćete ime Gospodina Boga svojega koji je učinio za vas divnih stvari. I puk moj neće se smesti dovijeka. I poznat ćete da sam ja usred Izraela. I da sam ja Gospodin Bog vaš i da nemate drugoga. I puk moj neće se smesti dovijeka«, govori Gospodin svemogući.

IZA POSLANICE **Aleluja, aleluja. O kako je dobar i sladak, Gospodine, Duh tvoj u nama, aleluja. Dođi, Duše Sveti, napuni srca svojih vjernih i zapali u njima oganj svoje ljubavi.**

POSLJEDNICA kao na Duhove, str. 332.

EVANĐELJE † Slijedi sveto Evanđelje po Luki (5, 17—26) — U ono vrijeme, kad je Isus jedan dan učio, sjedili su farizeji i književnici, koji su došli iz svih sela galilejskih i judejskih i iz Jeruzalema, i sila Gospodnja bila je u njemu da liječi. I gle, ljudi donesoše na postelji čovjeka koji je bio uzet i tražili su da ga unesu i postave pred njega. I ne našavši kuda će ga unijeti od naroda, popeše se na krov i kroz otvor od ploča spustiše ga s posteljom na sredinu pred Isusa. Kad je Isus vidio njihovu vjeru, reče: »Čovječe, oprošteni su ti tvoji grijesi.« Tada počeše pomišljati književnici i farizeji govoreći: »Tko je ovaj, što huli na Boga?« A kad Isus razabra njihove misli reče im: »Što razmišljate u svojim srcima? Što je lakše reći: Oprošteni su ti tvoji grijesi, ili reći: Ustani i hodi? Nego da znate, da Sin čovječji ima vlast na zemlji opraštati grijehe«, reče uzetome: »Tebi govorim, ustani, uzmi svoju postelju i idi kući svojoj!« I odmah ustavši pred njima uze postelju na kojoj je ležao i otide svojoj kući slaveći Boga. I sve obuze udivljenje i stanu slaviti Boga i napunivši se straha stanu govoriti: »Danas se nagledasmo čudesa!«

PRIKAZNA **Hvali, dušo moja, Gospodina, hvalit ću Gospodina za svojega života, psalme ću pjevati Bogu svojemu dok me bude, aleluja.**

PRIKAZNA Prožeo, Gospodine, ove žrtve tebi pri-
MOLITVA kazane onaj božanski oganj koji je po Duhu Svetom zapalio srca učenika Krista, Sina Tvoga: Koji s tobom živi i kraljuje u jedinstvu istoga Duha...

PRIČESNA **Neću vas ostaviti sirote. Opet ću doći k vama, aleluja, i radovat će se srce vaše, aleluja.**

POPRIČESNA Primivši, Gospodine, darove svetih tajna, ponizno te molimo, da nam bude na korist za okrepu u našoj nemoći što si zapovjedio da činimo tebi u spomen: Koji živiš i kraljuješ...

DUHOVSKA KVATRENA SUBOTA

ULAZNA **Ljubav se Božja izlila u našim srcima, aleluja, po Duhu Svetom, koji stanuje u nama, aleluja, aleluja. — Ps 102. Blagosivaj, dušo moja, Gospodina! I sve što je u meni sveto ime njegovo. — Slava Ocu... — Ljubav...**

MOLITVA Ulij, molimo, Gospodine, dobrostivo Duha Svetoga u naše duše da nas njegov promisao upravlja kao što nas je njegova mudrost stvorila. Po Gospodinu našemu... u jedinstvu istoga...

1

ČITANJE Joela proroka (2, 28—32). — Ovo govori Gospodin Bog: »Izlit ću Duh svoj na svako tijelo i prorokovat će vaši sinovi i vaše kćeri. Starci će vaši usniti sne i mladići će vaši vidjeti viđenja. U one ću dane izliti Duh svoj na svoje sluge i službenice. I dat ću znakove na nebu i na zemlji, krv i plamen i dim, što se puši. Sunce će se pretvoriti u tamu i mjesec u krv prije nego dođe dan Gospodnji veliki i strašni. I zbit će se: svaki koji zazova ime Gospodnje, spasit će se.«

IZA ČITANJA **Aleluja. Duh je onaj koji oživljuje a tijelo ne koristi ništa.**

MOLITVA Molimo, Gospodine, raspalio nas Duh Sveti onim ognjem, koji je Gospodin naš Isus Krist poslao na zemlju želeći da se jako ražeže. Koji s tobom u jedinstvu istoga...

U nekonventualnim Misama može se izostaviti sve od 2. čitanja do Poslanice isključivo (među crtama). U tom slučaju »Slava« i »Gospodin s vama« moli se prije ove molitve.

2

ČITANJE knjige Levitske (23, 9—11, 15—17 i 21) U one dane reče Gospodin Mojsiju: »Kaži sinovima Izraelovim: Kad uđete u zemlju koju ću vam dati, svaki put kad saberete žetvu, donesite svećeniku prvine vaše žetve, snopove klasja. On neka podigne pred Gospodinom i posveti mu svežanj klasja u prvi dan iza subote, da po njemu budete prijatni Gospodinu. Onda brojite od toga dana iza subote, kad ste prinijeli snop prvina, sedam punih sedmica sve do dana iza završteka sedme sedmice, to jest do pedesetog dana. Tada ćete prinijeti Gospodinu novu žrtvu iz svih stanova svojih: dva kru-

ha prvenca koji su ispečeni od dvije desetine bijeloga brašna kao prvine za Gospodina. To neka vam bude vrlo svečan i presveti dan. Toga dana ne radite nikakva teškog posla. To neka bude vječni zakon u svim stanovima i pokoljenjima vašim«, govori Gospodin svemogući.

IZA ČITANJA **Aleluja. Duh je njegov ukrasio nebesa.**

MOLITVA Bože, koji si za lijek duša odredio da tjelesa poste, udijeli nam milostivo da ti budemo odani i dušom i tijelom. Po Gospodinu . . .

3

ČITANJE knjige Ponovljenoga Zakona (26, 1—11). — U one dane reče Mojsije sinovima Izraelovim: »Čuj, Izraele, što ti ja danas zapovjedam! Kad uđeš u zemlju koju će ti Gospodin Bog tvoj dati u posjed, kad je zauzmeš i nastaniš se u njoj, uzmi prvine od svih plodova što ih ubereš i stavi ih u košaru i pođi do mjesta koje će izabrati Gospodin Bog tvoj da se tamo zazivlje ime njegovo. Pristupi k svećeniku, koji bude tu u ono vrijeme, i reci mu: Priznajem danas pred Gospodinom Bogom tvojim koji nas je uslišio i pogledao na naše poniženje, muke i nevolje i jakom nas rukom izveo iz Egipta u silnom strahu, znakovima i čudesima, te nas doveo na ovo mjesto i predao nam zemlju u kojoj teče mlijeko i med. Radi toga evo prinosim prvine plodova zemlje koju mi je dao Gospodin. — I ostavi ih pred Gospodinom Bogom svojim pošto si se poklonio Gospodinu Bogu svome. I blaguj od svih dobara koje će ti dati Gospodin Bog tvoj.«

IZA ČITANJA **Aleluja. Kad su se navršili dani Pedesetnice, svi su zajedno sjedili.**

MOLITVA Daj, molimo, svemogući Bože, da nas spasonosni post potakne da se ostavimo mana i tako lakše isprosimo tvoje smilovanje. Po Gospodinu . . .

4

ČITANJE knjige Levitske (26, 3—12). U one dane reče Gospodin Mojsiju: »Kaži sinovima Izraelovim: Budete li išli putem mojih zapovijedi i vršili moje odredbe, davat ću vam kišu u pravo vrijeme i zemlja će

donositi rod svoj a stabla će biti puna voća. Žetva se neće moći dovršiti prije berbe, a berba prije sjetve. Imat ćete obilno kruha i živjet ćete bez straha u svojoj zemlji. Dat ću mir zemlji vašoj. Spavat ćete spokojno i neće biti nekoga tko bi vas uznemirivao. Istrijebit ću divlje zvijeri i mač neće prijeći granica vaših. Progonit ćete svoje neprijatelje i padat će pred vama. Petorica vaših će progoniti stotinu tuđinaca a stotina vaših deset tisuća. Pogledat ću na vas i umnožit ću vas. Postat ćete mnogobrojni i učvrstit ću savez svoj s vama. Hranit ćete se plodovima iz prošlih godina, a staro ćete baciti, jer će pridolaziti novo. Postavit ću šator svoj među vama i neće vas odbiti srce moje. Prebivat ću među vama i biti Bog vaš, a vi ćete biti moj narod«, govori Gospodin svemogući.

IZA ČITANJA **Aleluja. Dođi, Duše Sveti, napuni srca svih vjernih i zapali u njima oganj svoje ljubavi.**

MOLITVA Podaj, molimo, svemogući Bože, da nam uzdržavanje od tjelesne hrane bude poticaj da se uzdržavamo i od mana koje nas obuzimaju. Po Gospodinu . . .

5 ČITANJE kao na Adventsku kvatrenu subotu str. 48.

IZA ČITANJA **Aleluja. Blagoslovljen si, Gospodine, Bože otaca naših, i dostojan hvale u vijeke.**

Sad slijedi Slava i Gospodin s vama.

MOLITVA Bože, koji si trojici mladića ublažio žestinu vatre, dopusti milostivo da nas sluge tvoje ne sažeže plamen opačina. Po Gospodinu . . .

POSLANICA Čitanje Poslanice bl. Pavla apostola Rimljanina (5, 1—5) — Braćo! opravdani vjerom imamo mir s Bogom po Gospodinu našemu Isusu Kristu, po kome smo vjerom pristupili k ovoj milosti, u kojoj stojimo i ponosimo se nadom u slavu djece Božje. Ne samo to, nego se ponosimo i nevoljama znajući da nevolja gradi ustrajnost, a ustrajnost prokušanu vrlinu, a

prokušana vrlina nadu, a nada ne sramoti, jer se ljubav Božja izlila u srcima našim po Duhu Svetom koji nam je dan.

ZAVLAKA **Hvalite Gospodina, sva plemena, hvalite ga svi narodi. Jer je silno nad nama milosrđe njegovo i istina Gospodnja ostaje dovijeka.**

POSLJEDNICA kao na Duhove, str. 332.

EVANĐELJE † Slijedi sveto Evanđelje po Luki (4, 38—44) — U ono vrijeme ustavši Isus iz zbornice, uđe u kuću Šimunovu. A Šimunovu je punicu uhvatila velika groznica i stanu ga moliti za nju. I stavši više nje zapovjedi groznici i pusti je. I odmah ustade i služaše im. — A kad sunce zađe, svi koji su imali bolesnike od različitih bolesti, dovedoše ih k njemu. A on stavljajući ruke na svakoga od njih stane ih iscjelivati. I đavlj su izlazili iz mnogih vičući i govoreći: »Ti si Sin Božji!« Ali on im je branio i ne dade im govoriti jer su znali da je on Krist. Kad nastade dan, izađe i otide u pusto mjesto, i narod ga je tražio i dođe k njemu te su ga ustavljali da ne ide od njih. A on im reče: »I drugim gradovima treba mi navijestiti kraljevstvo Božje, jer sam za to poslan.« I propovijedao je po zbornicama Galilejskim.

PRIKAZNA **Gospodine, Bože spasenja mojega, danju i noću vapijem pred tobom! Vinula se moja molitva pred tvoje lice, aleluja!**

PRIKAZNA MOLITVA Da ti budu mili naši postovi, podaj nam, molimo, Gospodine, da ti prinesemo naša srca očišćena darom ovog otajstva. Po Gospodinu ...

PRIČESNA **Duh duše gdje hoće i čuješ njegov glas, aleluja, aleluja, ali ne znaš otkud dolazi ni kamo ide, aleluja, aleluja, aleluja.**

POPRIČESNA Napunila nas, Gospodine, tvoja sveta otajstva božanskim žarom, te uživali i u njihovu vršenju i plodu. Po Gospodinu ...

PRESV. TROJSTVO
Minijatura iz čazmanskog misala

PRESV. TROJSTVO

Izlijevanjem Duha Svetoga u naša srca postali smo dionici vječnoga života triju božanskih osoba. Pravo je da posebnim blagdanom proslavimo Božje jedinstvo u trim osobama i Božje Trojstvo u jednoj naravi. Svi su promjenljivi dijelovi današnje Mise ispripleteni slavljenjem Božjeg Jedinstva i Trojstva. A slično je i s mnogim stalnim dijelovima sv. Mise, pa nas svaka Misa diže k presv. Trojtsvu. Sve je od Oca po Sinu i Duhu Svetom (Posl.), pa njemu, trojednom Bogu slava u vijekove! Kako počinjemo svaku molitvu u ime presv. Trojstva tako je redovito i završavamo slavljenjem Oca i Sina i Duha Svetoga. Ovdje milosrđe trojnog Boga tvori naš život, a njegovo će slavljenje tvoriti našu vječnost.

ULAZNA **Blagoslovljeno budi sveto Trojstvo i nerazdjeljivo jedinstvo. Hvalimo ga, jer nam iskaza svoje milosrđe. — Ps 8. Gospodine, Gospodine naš, kako li je divno tvoje ime po svoj zemlji! — Slava Ocu ... Blagoslovljeno budi ...**

MOLITVA Svemogući vječni Bože, koji si svojim slugama dao da u ispovijedanju prave vjere spoznaju slavu vječnoga Trojstva i da se u silnom veličanstvu poklone jedinstvu, molimo da se po čvrstoći iste vjere od svih nezgoda uvijek obranimo. Po Gospodinu ...

POSLANICA Čitanje Poslanice bl. Pavla apostola Rimljanina (11, 33—36) — O dubino bogatstva, mudrosti i znanja Božjega! Kako su nedokučivi njegovi sudovi i neistraživi putovi. Jer, tko zna misao Gospod-

nju? Ili tko mu je bio savjetnik? Ili tko je njemu prije što dao da bi trebalo da mu uzvrati? Sve je od njega i po njemu i u njemu. Njemu slava u vijeke. Amen.

IZA POSLANICE **Blagoslovljen si, Gospodine, koji motriš bezdane i stoluješ nad kerubinima. Blagoslovljen si, Gospodine, na svodu nebeskom i vrijedan hvale u vijeke.**

Aleluja, aleluja. Blagoslovljen si, Gospodine Bože otaca naših, i vrijedan hvale u vijeke, aleluja.

EVANĐELJE † Slijedi sveto Evanđelje po Mateju (28,18—20) — U ono vrijeme reče Isus svojim učenicima: »Dana mi je sva vlast na nebu i na zemlji. Pođite stoga i učite sve narode. Krštavajte ih u ime Oca i Sina i Duha Svetoga. Učite ih da vrše sve zapovijedi koje sam vam dao. I evo, ja sam s vama u sve dane do svršetka svijeta.«

PRIKAZNA **Blagoslovljen Bog Otac i jedinorođeni Božji Sin i Duh Sveti, jer nam iskaza svoje milosrđe.**

PRIKAZNA Posveti, molimo, Gospodine Bože naš,
MOLITVA po zazivanju tvojega svetog imena ovaj žrtveni dar, a po njemu i nas učini tebi vječnim prinosom. Po Gospodinu...

PRIČESNA **Blagoslivajmo Boga nebeskoga i slavimo ga pred svim živim bićima, jer nam iskaza svoje milosrđe.**

POPRIČESNA Bilo nam na spas tijela i duše, Gospodine Bože naš, primanje ovog otajstva i ispovijedanje vječnoga svetog Trojstva i njegova nedjeljivog jedinstva. Po Gospodinu...

I NEDJELJA PO DUHOVIMA

Misa ove nedjelje može biti na ferijalne dane kroz prvu sedmicu iza Duhovske osmine.

ULAZNA **Gospodine, uzdam se u milosrđe tvoje. Kliče od radosti srce moje radi spasenja tvoga. Pjevam psalme Gospodinu koji me je obdario dobrima.**— Ps 12.

Dokle ćeš me, Gospodine, sasvim zaboravljati, dokle ćeš sakrivati lice svoje od mene? — Slava Ocu... — Gospodine...

MOLITVA Bože, jakosti onih koji se u te uzdaju, pristani na naše zazive, i budući da bez tebe ništa ne može ljudska slabost, podaj nam pomoć svoje milosti, da ti ugađamo voljom i djelima vršeći tvoje zapovijedi. Po Gospodinu...

POSLANICA Čitanje Poslanice bl. Ivana apostola (I 4, 8—21) Predragi! Bog je ljubav. Božja se ljubav prema nama u tom pokazala što je Bog svoga jedinorođenoga Sina poslao na svijet da živimo po njemu. U ovom je ljubav: Nismo mi ljubili Boga, nego je on prije nas ljubio i poslao svoga Sina kao pomirenje za naše grijehe. Predragi, ako je nas Bog tako ljubio, i mi smo dužni jedan drugoga ljubiti. Boga nije nikad nitko vidio. Ako se ljubimo među sobom, Bog ostaje u nama i njegova je ljubav u nama savršena. Po ovom poznajemo da ostajemo u njemu i on u nama što nam je dao od svojega Duha. I mi vidjesmo i svjedočimo da je Otac poslao svoga Sina kao Spasitelja svijeta. Koji god prizna da je Isus Sin Božji, Bog ostaje u njemu i on u Bogu. I mi upoznasmo i vjerovasmo ljubavi koju Bog ima prema nama. Bog je ljubav, i tko ostaje u ljubavi u Bogu ostaje i Bog i njemu. U tom je savršena ljubav Božja u nama da imamo pouzdanje na dan suda, jer kakav je on na onom svijetu, takvi smo i mi. U ljubavi nema straha, nego savršena ljubav izgoni strah, jer strah ima muku; a tko se boji nije savršen u ljubavi. Mi dakle ljubimo Boga, jer je Bog prije nas ljubio. Ako tko reče: »Ljubim Boga«, a mrzi na svoga brata, lažac je, jer tko ne ljubi brata svoga koga vidi, kako može ljubiti Boga koga ne vidi? I ovu zapovijed imamo od Boga: Tko ljubi Boga neka ljubi i svoga brata.

IZA POSLANICE **Rekoh: »Gospodine, smiluj se meni, ozdravi dušu moju, jer sam sagriješio tebi!« Blago onome koji razumije siromaha i uboga, u zao dan izbavit će ga Gospodin.**

Aleluja, aleluja. Čuj, Gospodine, riječi moje, neka dođe k tebi vapaj moj, aleluja.

EVANĐELJE † Slijedi sveto Evanđelje po Luki (6, 36—42) U ono vrijeme reče Isus svojim učenicima: »Budite milosrdni kao što je milosrdan i vaš Otac. Ne sudite i nećete biti suđeni. Ne osuđujte i nećete biti osuđeni. Opraštajte i bit će vam oprošteno. Dajte i dat će vam se. Dat će vam mjeru dobru, punu, stresenu, preobilatu, jer kakvom mjerom mjerite onakvom će vam se i odmjeriti.« — A kazao im je i prispodbu: »Može li slijepac voditi slijepca? Neće li obadva pasti u jamu? Nije učenik nad učiteljem? Svaki će biti savršen ako bude kao što je njegov učitelj. A zašto vidiš trun u oku brata svoga, a grede u svome oku ne opažaš? Ili kako možeš reći svome bratu: Brate, daj da izvadim trun iz oka tvoga, kad sam ne vidiš grede u oku svome? Licemjere, izvadi najprije gredu iz oka svoga, pa ćeš onda vidjeti kako ćeš izvaditi trun iz oka brata svojega.«

PRIKAZNA **Pazi na glas molitve moje, Kralju moj i Bože moj, jer se tebi molim, Gospodine.**

PRIKAZNA MOLITVA Primi milostivo, molimo, Gospodine, žrtve koje tebi posvećujemo i daj da nam budu vječna zaštita. Po Gospodinu . . .

POPRIČESNA **Pripovijedat ću sva čudesa tvoja, radovat ću se i kliktati u tebi, pjevat ću psalme imenu tvojemu, Svevišnji.**

POPRIČESNA Pošto smo primili tako uzvišene darove, molimo te, Gospodine, da životom doprinesemo, te nam budu spasonosni i da tebe ne prestanemo nikada hvaliti. Po Gospodinu . . .

TIJELOVO

Minijatura iz Metropolitane — Zagreb

TIJELOVO

Presv. Euharistija je trajna veza trojnog Boga s nama. Kako se po njoj dižemo k Bogu, tako se po njoj Bog spušta k nama, hrani nas, daje nam život (Ev.). Otac daje život Sinu, a Sin ga daje nama. To središnje otajstvo, izvor svega života Crkve, slavimo posebnim blagdanom: Misom, Pričešću i procesijom. Promjenljivi su dijelovi Mise puni ushita ljubavi i zahvalnosti, ali Crkva ne zaboravlja ni našu veliku odgovornost da se pričešćujemo bez teškog grijeha (Posl., prič.). Živi i životvorni kruh isključuje smrt duše. Mnoga zrna pšenice u kruhu i mnoga zrna grožđa u vinu označuju jedinstvo Crkve (prik. mol.) koje nam mora biti najviše na srcu, da nam blagovanje s braćom bude zalog vječne slave (poprič.).

ULAZNA **Nahranio ih je najboljom pšenicom, aleluja, i nasitio ih je medom iz pećine, aleluja, aleluja, aleluja.** — Ps 80. **Kličite Bogu, našem pomagaču, veličajte Boga Jakovljeva. — Slava Ocu... — Nahranio ih je...**

MOLITVA Bože, koji si nam u divnom sakramentu ostavio uspomenu svoje muke, podaj nam, molimo, tako častiti sveta otajstva tvoga tijela i krvi, da vazda osjećamo u sebi plod tvojeg otkupljenja. Koji živiš..

POSLANICA Čitanje Poslanice bl. Pavla apostola Korinćanina (I 11, 23—29) — Braćo, ja sam od Gospodina primio što sam predao vama. Gospodin Isus one noći, kad je bio izdan, uze kruh, zahvali, prelomi i reče: »Uzmite i jedite: Ovo je moje tijelo koje će se za vas predati. Ovo činite na moju uspomenu!« Tako isto poslije večere uze čašu i reče: »Ova je čaša novi zavjet u mojoj krvi. Tako svaki put, kad jedete ovaj kruh i pijete iz ove čaše, navješćujte smrt Gospodnju, dok on ne dođe. — Zato će svaki koji bude nedostojno jeo ovaj kruh ili pio iz Gospodnje čaše biti krivac tijela i krvi Gospodnje. Stoga neka svatko ispita samog sebe i onda istom neka jede od kruha i pije iz čaše. Tko nedostojno jede i pije, na svoju osudu jede i pije, što ne razlikuje tijela Gospodnjega.

IZA POSLANCE **Oči sviju uzdaju se u tebe, Gospodine, i ti im daješ hranu u pravo vrijeme. Otvaraš svoju ruku i napunjaš blagoslovom sve što živi.**

Aleluja, aleluja. Moje je tijelo zaista jelo i moja je krv zaista piće. Tko jede moje tijelo i pije moju krv, ostaje u meni i ja u njemu.

POSLJEDNICA

Hvali, Sion Spasitelja,
Vođu svog i učitelja
Pjesmama i popijevkom.
Uzdiži ga iznad svega,
Nećeš preveć hvalit njega
Niti kojom pohvalom.
Slava evo velika je:
Živi kruh što život daje
Častit nam je ovaj dan.
Kruh što bi kod svetog stola
Među dvanaest apostola
Podijeljen i blagovan.
Pojmo punom, jasnom riječi,
Neka milo klikće, ječi,
Srdaca nam skladan glas.
Blagdan slavni svetkujemo,
Ustanovu spominjemo
Gozbe što je dade Spas.
Novog Kralja stol je ovo
Na njem evo Janje novo,
Starom Vazmu dođe kraj.
Nesta slika toga trena,
Ispred zbilje minu sjena,
Tminu progna sunčev sjaj.
Što sam stvori ono veče,
Krist to isto tvorit reče,
Dovijeka na spomen svoj.
Poučeni kako treba
Prinosimo dare neba
U žrtvi spasonosnoj.
Nauke nam svete glase:
Kruh u tijelo pretvara se,
Vino u krv Gospodnju.
Ne shvaćamo, ne gledamo,
Al' po jakoj vjeri znamo
Što van reda biva tu.

U dva lika tu se taje
Silne stvari kojima je
Tek vanjština razlikom.

Tijela hrana, krv je piće,
Kristovo je ipak biće
Sve pod svakom prilikom.

Kad ga primaš, nije dio,
Nije kriška nego cio
Ljudima se predaje.

Jeo jedan, jelo trista,
Svaki prima svega Krista,
Nit' ga jelom nestaje.

Dobar, opak, blaguju ga,
Kob je ipak svakom druga:
Život ili smrtni mrak.

Smrt je zlima, dobrim žiće,
Gledaj: isti kruh i piće,
Plod toliko nejednak.

Kad je tajna razlomljena,
Znaj da čest joj odijeljena
Ko cjelina vrijedi njena,
Jer u svakoj sav je dar.

Nit se mijenja što pri tome
Stas ili stanje sakritome:
Prilike se samo lome
Ne trga se sama stvar.

Anđeoske eto hrane,
Putnici se njome hrane.
To je kruh za odabrane,
Ne daje se svijetu zlom.

Davno mu je spominjanje:
Izakovo žrtvovanje,
Izraelskog Vazma janje,
Mana, hrana pustinjom.

Dobar pastir, pravo jelo,
Smiluj nam se, Janje bijelo,
Daj nam hranu, svoje tijelo!
Brani, vodi stado cijelo
K strani žića blaženog.

Silni Bože, što nam jesti
Na zemaljskoj daješ cesti
Daj nam ondje s tobom sjesti,
Među svece ti nas smjesti
U nebu kod stola svog. Amen, aleluja.

EVANĐELJE † Slijedi sveto Evanđelje po Ivanu (6, 56—59) — U ono vrijeme reče Isus mnoštvu Židova: »Moje je tijelo zaista jelo i moja je krv zaista piće. Tko jede moje tijelo i pije moju krv, ostaje u meni i ja u njemu. Kao što je mene poslao živi Otac te ja živim od Oca, tako i tko jede mene,živjet će od mene. Ovo je kruh koji je sišao s neba. Nije on kao mana koju su jeli vaši oci, pa su isto umrli. Tko jede ovaj kruh, živjet će uvijek.«

PRIKAZNA **Svećenici Gospodnji prinose Bogu tamjan i kruh. I zato će biti sveti Bogu svojemu i neće oskvrnuti njegovo ime, aleluja.**

PRIKAZNA MOLITVA Molimo, Gospodine, umilostivljen podaj svojoj Crkvi darove jedinstva i mira koje prikazani prinosi otajstveno označuju. Po Gospodinu ...

PRIČESNA **Svaki put, kad jedete ovaj kruh i pijete iz ove čaše, navješćujete smrt Gospodnju, dok on ne dođe. Zato će svaki koji bude nedostojno jeo ovaj kruh ili pio iz Gospodnje čaše, biti krivac tijela i krvi Gospodine, aleluja.**

POPRIČESNA Daj molimo, Gospodine, da nas vječno zasiti uživanje tvojega božanstva, koje nam se predočuje vremenitim primanjem tvoga dragocjenog tijela i krvi. Koji živiš ...

II NEDJELJA PO DUHOVIMA

Evo nas u obično doba godine. Misa se ove nedjelje može lijepo povezati s Tijelovom, ali je sastavljena mnogo prije nego je uveden blagdan Tijelova. Dok je božićni i uskrsni ciklus iznio što je Bog učinio za nas (Posl., prič), sada moramo u svagdanjem životu primijeniti njegove darove i od njih živjeti. Na Božji se poziv moramo uvijek iznova odazivati (Ev.), dje-

lom ljubiti njega i u njemu svakoga svoga bližnjega (Posl.). Nego i uz najbolju volju ostajemo bijedni, pa stoga danas ponavljamo toliko vapaja da nam Gospodin pomogne. Naša je jakost Bog među nama u presv. Euharistiji. Neka »čestim primanjem otajstva poraste plod našega spasenja« (poprič.).

ULAZNA **Gospodin mi je postao obrana, on me je izveo na široko polje, spasio me jer me je ljubio. — Ps 17. Ljubim te, Gospodine, jakosti moja! Gospodin je stijena moja, tvrđava moja, osloboditelj moj. — Slava Ocu... — Gospodin mi je...**

MOLITVA Daj, Gospodine, da tvoje sveto ime uvijek štujemo i ujedno ga trajno ljubimo, jer nikada ne prestaješ upravljati onima koje u svojoj ljubavi utvrđuješ. Po Gospodinu...

POSLANICA Čitanje Poslanice bl. Ivana apostola (I 3, 13—18) — Predragi, nemojte se čuditi, ako vas svijet mrzi. Mi znamo da smo iz smrti prešli u život, jer ljubimo braću. Tko ne ljubi, ostaje u smrti. Tko mrzi svojega brata, ubojica je. A znate da nijedan ubojica nema u sebi vječnoga života. Ljubav smo Božju upoznali po tome što je Bog dao svoj život za nas. Tako smi i mi dužni dati svoj život za braću. Ako netko ima dobara ovoga svijeta i vidi svoga brata u nevolji, pa mu zatvori svoje srce, kako da u njemu ostane Božja ljubav? Dječice moja, ne ljubimo riječju i jezikom, nego djelom i istinom.

IZA POSANICE **U tjeskobi sam svojoj zazvao Gospodina i uslišio me. Gospodine, oslobodi me od zlobnih usta i himbena jezika.**

Aleluja, aleluja. Gospodine Bože moj, u tebe se uzdah! Spasi me od svih kojih me progone i oslobodi me aleluja.

EVANĐELJE † Slijedi sveto Evanđelje po Luki (14, 16—24) — U ono vrijeme reče Isus farizejima ovu poredbu: »Neki čovjek zgotovi veliku večeru i pozva mnoge. Kad je bilo vrijeme večeri, pošalje svojega slugu da rekne uzvanicima neka dođu, jer je sve spremljeno. Ali se svi redom počnu ispričavati. Prvi mu reče: Kupio sam zaselak, moram poći da ga vidim. Molim te, ispričaj me. Drugi reče: Kupio sam pet jarama volova, idem da ih okušam. Molim te, ispričaj me. Treći reče: Oženio sam se i zato ne mogu doći. — Sluga se vrati i javi to svojemu gospodaru. Tada se domaćin rasrdi i naloži svojemu slugi: Idi brzo na trgove i gradske ulice i dovedi ovamo siromahe, sakate, slijepe i hrome. I sluga javi: Gospodaru, učinjeno je kako si zapovjedio, ali još ima mjesta. Gospodar reče slugi: Izađi na putove i među ograde, pa natjeraj ljude da dođu, da mi se napuni kuća. A kažem vam da ni jedan od onih koji su bili pozvani neće okusiti moje večere.«

PRIKAZA **Obazri se, Gospodine, i izbavi moju dušu. Spasi me poradi milosrđa svoga.**

PRIKAZNA MOLITVA Prinos koji ćemo imenu tvojem prikazati, Gospodine, neka nas očisti i neka nas potiče iz dana u dan da provodimo nebeski život. Po Gospodinu...

PRIČESNA **Pjevat ću Gospodinu koji me je obdario dobrima, klicat ću imenu tvojemu, Svevišnji.**

POPRIČESNA Pošto smo primili svete darove, molimo, Gospodine, da čestim primanjem otajstva poraste plod našeg spasenja. Po Gospodinu...

PRESVETO SRCE ISUSOVO

Pobožnost presv. Srcu Isusovu doziva nam u pamet svu ljubav koju nam je Isus iskazao i iskazuje (ul., Pos., Ev.). Iz njegova je Srca potekla Crkva, a i za svaku dušu stalno izviru spasonosni sakramenti: krst i presv. Euharistija. S naše strane ta pobožnost traži da mu uzvratimo ljubav, a to činimo osobito zadovoljštinom za grijehe svoje i drugih (mol., prik.). Ne treba imati mnogo ljubavi da se uvidi kolikim se pravom Isus tuži na ljudsku nezahvalnost. Ova je dužnost zadovoljštine posebno istaknuta u pomirnoj molitvi Pija XI koja se danas moli po svemu svijetu. Blago duši koja se u Misi i Pričesti velikodušno združuje s Kristom-Žrtvom i tako podnosi sve životne muke. Isuse, učini moje srce po Srcu svome!

ULAZNA **Misli su Srca njegova usmjerene od pokoljenja na pokoljenje, da im izbavi duše od smrti i da ih gladne nahrani. —** Ps 32. **Radujte se, pravednici, u Gospodinu, pravednima dolikuje da ga hvale. — Slava Ocu... Misli su Srca...**

MOLITVA Bože, koji se dostojiš milosrdno nam darivati beskrajno blago ljubavi u Srcu svoga Sina ranjenom našim grijesima, podaj, molimo, da mu mi, koji ga častimo svojom odanom pobožnošću, dademo i doličnu zadovoljštinu. Po istom Gospodinu...

POSLANICA Čitanje Poslanice bl. Pavla apostola Efežanima (3, 8—19) — Braćo, meni, najmanjemu od svih svetih, dana je milost da poganima navijestim nedokučivo bogatstvo Kristovo i da svima protumačim, kako se ostvarilo otajstvo oduvijek skriveno u Bogu koji je sve stvorio, da nebeska poglavarstva i vlasti doznaju po Crkvi za mnogovrsnu mudrost Božju, koju je po vječnoj odluci izveo u Kristu Isusu, našem Gospodinu. U njemu imamo pouzdanje i slobodan pristup Bogu po vjeri u njega. — Zato prigibam svoja koljena pred Ocem Gospodina našega Isusa Krista, od koga potječe svako očinstvo na nebu i na zemlji, da vam po svojoj obilnoj slavi dade, te njegovim Duhom ojačate za unutrašnjeg čovjeka, da po vjeri Krist stanuje u vašim srcima i da u ljubavi ukorijenjeni i utvrđeni možete sa svim svetima razumjeti širinu i dužinu i visinu i dubinu i spoznati Kristovu ljubav, koja nadilazi svaku spoznaju, da se napunite svakom puninom Božjom.

IZA POSLANICE **Dobar je i pravedan Gospodin. Stoga će dati zakon onima koji su zalutali na putu. On vodi krotke u pravdi, blage uči svojim putovima.**

Aleluja, aleluja. Uzmite jaram moj na sebe i učite se od mene, jer sam blaga i ponizna Srca, i naći ćete mir svojim dušama, aleluja.

EVANĐELJE † Slijedi sveto Evanđelje po Ivanu (19, 31—37) — U ono vrijeme, jer je bio dan priprave i da tjelesa ne bi ostala na križu u subotu (a one je subote bio velik blagdan) Židovi zamole Pilata da im se prebiju noge pa da se skinu. Vojnici dođu i prebiju noge obojici raspetih s Isusom. Ali, kad su došli do Isusa i vidjeli da je već umro, ne prebiju mu noge, nego jedan vojnik kopljem otvori njegova rebra, i odmah poteče krv i voda. — Onaj koji je to vidio svjedoči i njegovo je svjedočanstvo istinito. On zna da govori istinu, da i vi vjerujete. Ovo se dogodilo, da se ispuni Pismo: »Neće prebiti ni jednu njegovu kost.« I drugo Pismo koje kaže: »Vidjet će koga su proboli.«

PRIKAZNA **Moje je Srce očekivalo porugu i nevolju. Čekao sam hoće li se tko sažaliti nada mnom, a nije ga bilo. Tražio sam hoće li me tko utješiti, a nisam ga našao.**

PRIKAZNA MOLITVA Pogledaj, molimo, Gospodine, na neizrecivu ljubav Srca svoga ljubljenog Sina, da ono što prinosimo bude tebi mio dar, a za naše grijehe pomirba. Po istom Gospodinu...

PRIČESNA **Jedan vojnik kopljem otvori njegova rebra i odmah poteče krv i voda.**

POPRIČESNA Napunila nas, Gospodine Isuse, tvoja sveta otajstva božanskim žarom, da po njima, okusivši milinu tvoga slatkog Srca, naučimo prezirati zemaljsko a ljubiti nebesko. Koji živiš...

III NEDJELJA PO DUHOVIMA

Ova se Misa zgodno nadovezuje na blagdan presv. Srca Isusova, ali i bez toga nas vodi k dobrom Pastiru (Ev.). Starim je kršćanima ta evanđeoska slika Kristova bila neprestano pred očima. U njoj je izraženo sve Božje milosrđe prema nama. Današnja se Misa mnogo zaustavlja na neprilike i štete kojima su izloženi ljudi prikazani u izgubljenoj ovci: postaju plijenom đavla (Posl.). Prije nego se to kome dogodi u vječnoj smrti treba vapiti kako nas danas uči Crkva (ul., mol., iza posl.). A Bog nam je uvijek blizu da nas čuje i usliši. Kad i osjetimo na sebi jaku Božju ruku, on nema druge namjere nego da nas uzdigne u dan pohođenja (Posl.). To će konačno biti kada dođe u slavi, ali već nas i sada pohađa u svakoj Misi i Pričesti, koja anđele veseli i nas oživljuje.

ULAZNA **Pogledaj na me i smiluj mi se, Gospodne, jer sam osamljen i bijedan. Pogledaj moju bijedu i muku i oprosti svoje moje prestupke, Bože moj. — Ps 24. K tebi, Gospodine, uzdižem svoju dušu. Bože moj, u tebe se uzdam, ne daj da se postidim. — Slava Ocu... — Pogledaj na me...**

MOLITVA Bože, zaštitniče onih koji se u te ufaju i bez kojega ništa nije jako, ništa sveto, obaspi nas svojim milosrđem, da pod tvojim vodstvom i ravnanjem tako upotrebljavamo vremenita dobra da ne izgubimo vječna. Po Gospodinu...

POSLANICA Čitanje Poslanice bl. Petra apostola (I 5, 6—11) — Predragi, ponizite se pod jakom Božjom rukom, da vas uzdigne u vrijeme pohođenja. Svu svoju brigu prepustite njemu, jer se on brine za vas. Budite trijezni i bdijte, jer vaš protivnik đavao obilazi kao ričući lav i traži koga da proždre. Oduprite se jaki u vjeri znajući da i vaša braća u svijetu podnose iste patnje. A Bog svake milosti, koji nas je pozvao u svoju vječnu slavu u Kristu Isusu, poslije kratka trpljenja usavršit će nas, ojačati i utvrditi. Njemu slava i vlast u vijeke vjekova. Amen.

IZA POSLANICE **Prebaci na Gospodina svoju brigu i on će te braniti. Kad sam zazivao Gospodina, uslišio je moj glas protiv onih koji mi se neprijateljski približuju.**

Aleluja, aleluja. Bog je pravedan sudac, jak i ustrpljiv. Zar će se gnjeviti u sve dane? Aleluja.

EVANĐELJE † Slijedi sveto Evanđelje po Luki (15, 1—10) — U ono vrijeme približe se Isusu carnici i grješnici da ga čuju. A farizeji su i književnici mrmljali i govorili: »Ovaj prima grješnike i jede s njima.« Zato im Isus reče ovu poredbu: »Tko od vas, ako ima sto ovaca, pa izgubi jednu od njih, ne ostavi devedeset i devet u pustinji i ne ide tražiti izgubljenu, dok je ne nađe? A kad je nađe, radujući se digne je na svoja ramena. Kada pak dođe kući, pozove svoje prijatelje i susjede te im reče: Radujte se sa mnom, jer sam našao svoju ovcu koja se bila izgubila. Kažem vam, da će tako biti na nebu veća radost zbog obraćenja jednoga grješnika, nego zbog devedeset i devet pravednika kojima obraćenja ne treba. — Ili koja žena, ako ima deset drahma pa izgubi jednu, ne užeže svjetiljku, ne pomete kuću i ne traži pomnjivo, dok je ne nađe? A kad je nađe, pozove prijateljice i susjede i reče im:

Radujte se sa mnom, jer sam našla izgubljenu drahmu. Kažem vam, da će takva radost biti pred Božjim anđelima zbog jednoga grješnika koji se obrati.«

PRIKAZNA **Nek se ufaju u tebe svi koji poznaju ime tvoje, Gospodine, jer ne ostavljaš one koji te traže. Pjevajte Gospodinu na Sionu, jer nije zaboravio vapaj siromaha.**

PRIKAZNA Pogledaj, Gospodine, na darove Crkve
MOLITVA koja se moli i podaj da ih vjernici primaju na trajno posvećenje i spasenje. Po Gospodinu...

PRIČESNA **Kažem vam: Anđeli se Božji raduju nad jednim grješnikom koji se obrati.**

POPRIČESNA Tvoja nam sveta otajstva koja prinosimo, Gospodine, dala život i očišćene pripravila na neprestano milosrđe. Po Gospodinu...

IV NEDJELJA PO DUHOVIMA

Glavna misao današnjega bogoslužja je nepokolebljiva pouzdanje u Boga usred bojeva i trpljenja ovoga života. Crkva želi da »uživa u nesmetanoj svetoj službi« (mol.), ali treba joj uzdisati čekajući oslobođenje (Posl.). Ona nam stoga stavlja na usta vapaje današnjih misnih pjesama, ali i uvjerenje da je s nama Bog pomoćnik i zaštitnik (prič. i poprič.) kad ga primimo u sv. Pričesti. Ta je pomoć čudesna, iako ne uviiek vidljiva kao kod obilnog ribolova. Ovo nam Evanđelje govori o vjekovnim uspjesima Petrove Crkve i o sreći svih ljudi koji se nalaze u njoj. Jesmo grješnici i naša se volja uviiek iznova protiv dobru (prik. mol.), ali želimo biti usmjereni k Bogu i za njega još i druge »loviti«.

ULAZNA **Gospodin mi je svjetlo i spas, koga da se bojim? Gospodin je branilac moga života, pred kim da strepim? Dušmani koji me muče smalaksali su i klonuli.** — Ps 26. **Da se protiv mene i vojska utabori, neće se bojati moje srce. — Slava Ocu... Gospodin mi je...**

MOLITVA Daj nam, molimo, Gospodine, i da se prema tvojoj naredbi tok svijeta upravlja za naš mir i da tvoja Crkva uživa u nesmetanoj svetoj službi. Po Gospodinu...

POSLANICA Čitanje Poslanice bl. Pavla apostola Rimljanima (8, 18—23) — Braćo, držim da se patnje sadašnjega vremena ne mogu usporediti s budućom slavom koja će se objaviti u nama. I stvorovi željno očekuju objavljenje sinova Božjih. Stvorovi su podvrgnuti ispraznosti, ne po svojoj volji, nego po volji onoga koji ih je podvrgao, ali u nadi da će biti oslobođen od raspadljivosti, da postignu slavnu slobodu djece Božje. Znamo da svi stvorovi uzdišu i da se nalaze u porođajnim bolovima sve dosada. Ali ne samo oni nego i mi koji imamo prvine Duha, i mi uzdišemo u sebi i očekujemo Božje posinaštvo, otkupljenje našega tijela u Gospodinu našem Isusu Kristu.

IZA POSLANICE **Budi milostiv, Gospodine, grijesima našim. Zašto da govore narodi: Gdje je Bog njihov? Pomozi nam, Bože spasitelju naš, i radi slave imena svoga izbavi nas, Gospodine.**

Aleluja, aleluja. Bože, koji sjediš na prijestolju i sudiš pravo, budi utočište siromahu u nevolji, aleluja.

EVANĐELJE † Slijedi sveto Evanđelje po Luki (5, 1—11) — U ono vrijeme, kad je narod hrlio k Isusu, da čuje Božju riječ, on je stajao na obali Genezaretskoga jezera. I ugleda uz obalu dvije lađe, iz kojih su ribari bili izašli te su prali mreže. On uđe u jednu od tih lađa, koja je bila Šimunova, pa ga zamoli da malo otisne od kraja. Tada sjede i poče iz lađe učiti narod. — Kad je prestao govoriti, reče Petru: »Povezi na pučinu i bacite mreže za ulov!« Odgovori mu Šimun: »Učitelju, mučili smo se svu noć i ništa nismo ulovili. Ali, na tvoju riječ bacit ću mrežu.« Učine tako i zapašu mnogo riba, da im je mreža pucala. I pozovu ribare iz druge lađe da dođu i da im pomognu. I dođu, i napune se obje lađe, tako da su gotovo tonule. — Kad to vidje Šimun Petar, padne na koljena pred Isusa i reče: »Idi od mene, Gospodine, jer ja sam grješan čovjek!« Strah je bio obuzeo njega i sve njegove drugove zbog riba koje su ulovili. Isto tako i Zebedejeve sinove, Jakova i Ivana, koji su bili Šimunovi drugovi. Tad Isus reče Šimunu: »Nemoj se bojati, odsad ćeš loviti ljude!« Oni izvuku lađe na kraj, ostave sve i pođu za njim.

PRIKAZA **Prosvijetli oči moje da nikad ne zaspim na smrt, da ne kaže neprijatelj moj: Nadvladao sam ga.**

PRIKAZNA MOLITVA Primi naše prinose, molimo, Gospodine, kao pomirbeni dar pa i naše buntovne volje usmjeri k sebi. Po Gospodinu . . .

PRIČESNA **Gospodin je stijena moja, tvrđava moja, oslobodite moj, Bog moj, pomagač moj.**

POPRIČESNA Primljena otajstva, molimo, Gospodine, neka nas očiste i svojom snagom neka nas štite. Po Gospodinu . . .

V NEDJELJA PO DUHOVIMA

Počinje ljetnja vrućina, a s njom još veća sklonost na razdražljivost i srdžbu. Crkva svakog dana oko podne moli Boga: »Ugasi plamen razdora, utišaj vatru požuda, pokloni zdravlje tjelesno i pravi pokoj srdaca«. Srdžba dovodi i do osvetljivosti, pa nas od nje hoće sačuvati današnja Misa. Sv. Petar uči nas što je sam naučio od Gospodina, a Isus nam ozbiljno govori (Ev.), kako nam ni sv. Misa ne koristi ako nismo u miru s bližnjim. Tko bratu ne oprosti, neka ne čeka da će njemu Bog oprostiti: kažemo to Bogu sami svakog dana.

ULAZNA **Čuj, Gospodine, moj glas kojim vapijem k tebi! Budi moj pomoćnik ne zapusti me i ne prezri me, Bože spasenja mojega. — Ps 26. Gospodin je prosvjetljenje moje i spasenje moje, koga da se bojim? Slava Ocu . . . Čuj, Gospodine . . .**

MOLITVA Bože, koji si pripravio nevidljiva dobra onima koji te ljube, ulij u naše srce duh svoje ljubavi da ljubeći tebe u svemu i nada sve, postignemo tvoja obećanja što nadilaze svaku želju. Po Gospodinu . . .

POSLANICA Čitanje Poslanice bl. Petra apostola (I 3, 8—15) — Predragi, budite jednodušni u molitvi, milostivi, puni bratske ljubavi, milosrdni, čedni i ponizni. Ne vraćajte zla za zlo ni uvrede za uvredu, nego naprotiv blagoslivljajte. Pozvani ste naime na ovo: da baštinite blagoslov. Tko rado živi i želi doživjeti dobre dane, neka obuzda svoj jezik od zla, njegova usta da ne izgovaraju prevare, neka se kloni zla, a čini dobro,

neka traži mir i ide za njim, jer Gospodin milo gleda pravednike i sluša njihove molitve, a svoje lice odvraća od onih koji čine zlo. I tko da vam naškodi, ako se natječete oko dobra? Blago vama, ako što i pretrpite zbog pravde. Nemojte se bojati njihova zastrašivanja i ne plašite se, nego u svojim srcima slavite Gospodina Krista.

IZA POSLANICE **Branitelju naš, pogledaj, Bože, i vidi sluge svoje. Gospodine Bože vojska, čuj molitve slugu svojih.**

Aleluja, aleluja. Gospodine, s tvoje se jakosti raduje kralj i živo kliče zbog spasenja od tebe, aleluja.

EVANĐELJE † Slijedi sveto Evanđelje po Mateju (5, 20—24) — U ono vrijeme, reče Isus svojim učenicima: »Ako ne budete pravedniji od književnika i farizeja, nećete ući u nebesko kraljevstvo. Čuli ste da je rečeno starima: Ne ubij! Jer, tko ubije bit će osuđen kao krivac. A ja vam kažem: Bit će osuđen kao krivac svatko tko se srdi na svoga brata. A tko reče svome bratu glupane, osudit će ga Veliko vijeće. A tko ga nazove luđakom, bit će osuđen na oganj u paklu. Ako dakle doneseš svoj dar na žrtvenik i sjetiš se da tvoj brat ima nešto protiv tebe, ostavi ondje pred žrtvenikom svoj dar, pođi, najprije se izmiri sa svojim bratom te se onda vrati i prinesi svoj dar.«

PRIKAZNA **Blagoslivljam Gospodina što mi je dao razum. Uvijek imam Boga pred očima. On mi je s desne strane, neću se pokolebati.**

PRIKAZNA MOLITVA Budi milostiv, Gospodine, na naše molbe i ove žrtvene darove svojih slugu i službenica milostivo primi, da ono što na čast tvojeg imena prinesoše pojedini koristi na spasenje svima. Po Gospodinu...

PRIČESNA **Jedno molim u Gospodina, ovo tražim: da stanujem u domu Gospodnjem sve dane života svoga.**

POPRIČESNA Pošto si nas, Gospodine, nasitio nebeskim darovima, molimo te, podaj da se od svojih tajnih grijeha očistimo i od zasjeda neprijatelja oslobodimo. Po Gospodinu...

VI NEDJELJA PO DUHOVIMA

Crkva je sva prožeta uskrsnim otajstvima: krstom i presv. Euharistijom. Na njih nas sjeća i sada poslije Duhova, kad moramo paziti da opet ne padnemo u grijeh. Ne smijemo zaboraviti da smo po krstu i krsnoj obnovi umrli grijehu (Posl.) i da u sv. Pričesti dobivamo hranu za svoju dušu (Ev.), a s njom i jakost (ul. pj.) da živimo Kristovim životom i u njemu napredujemo (mol.). Da nam Isus nije ostavio samog sebe za hranu, umrli bismo od duhovne gladi. Kad ipak mnogi umiru i duhovno su mrtvi, tko je kriv? Primajmo često i sveto Božje darove »da se njihovim djelovanjem očistimo, a njihovom pomoću okrijepimo« (poprič.).

ULAZNA **Gospodin je jakost svojega naroda i zaštita spasenja svojemu pomazaniku. Spasi svoj narod, Gospodine, i blagoslovi svoju djecu i upravljaj njima sve do vijeka. —** Ps 27. **K tebi vapijem, Gospodine Bože moj, ne ogluši se meni, da ne bih, ako me ne uslišaš, bio sličan onima koji silaze u jamu. — Slava Ocu... Gospodin je jakost...**

MOLITVA Jaki Bože, čije je sve što je dobro, usadi u naše grudi ljubav k tvojemu imenu i daj da u nama poraste bogoljubnost, pa što je dobro da njeguješ, a što je po pobožnom nastojanju poraslo, da očuvaš. Po Gospodinu...

POSLANICA Čitanje Poslanice bl. Pavla apostola Rimljanima (6, 3—11) — Braćo, svi koji smo kršteni u Isusu Kristu kršteni smo u njegovu smrt, jer smo po krstu kao ukopani s njim u smrt, da i mi, kao što je Krist po Očevoj slavi uskrsnuo od mrtvih, živimo novim životom. Ako smo naime s njim sjedinjeni smrću sličnom njegovoj smrti, bit ćemo također i uskrsnućem. Znamo da je naš stari čovjek raspet s njim, da se uništi tijelo grijeha, da više ne robujemo grijehu, jer tko je umro, slobodan je od grijeha. Ali ako smo umrli s Kristom, vjerujemo da ćemo i živjeti s Kristom znajući da Krist, jer je uskrsnuo od mrtvih, više ne umire i smrt neće više vladati njime. Njegova je smrt zadala smrt grijehu jedanput zauvijek, a njegov je život, život za Boga. Tako i vi smatrajte sebe mrtvima grijehu, a živima za Boga u našem Gospodinu Isusu Kristu.

IZA POSLANICE **Okreni se k nama, Gospodine! Milostiv budi svojim slugama. Gospodine, ti si nam bio utočište od koljena do koljena.**

Aleluja, aleluja. U tebe sam se, Gospodine, uzdao! Ne daj da se smetem do vijeka. U svojoj me pravednosti oslobodi! Prikloni svoje uho, pohiti da me izbaviš, aleluja.

EVANĐELJE † Slijedi sveto Evanđelje po Marku (8, 1—9) — U ono vrijeme, kad je s Isusom bilo mnogo naroda i kad nisu imali što jesti, dozove svoje učenike i reče im: »Žao mi je naroda. Već su tri dana sa mnom, a nemaju što jesti. Ako ih pustim gladne njihovim kućama, klonut će na putu, jer su neki od njih došli izdaleka.« Njegovi mu učenici rekoše: »Otkuda bi ih netko mogao nasititi kruha ovdje u pustinji?« On ih upita: »Koliko hljebova imate?« Odgovore: »Sedam.« I zapovjedi ljudima da posjedaju na zemlju. — Tada uze sedam hljebova, zahvali, prelomi i dade svojim učenicima da razdijele. I oni postave pred ljude. A imali su i nešto malo ribica, blagoslovi i njih i zapovjedi da ih razdjele. I jeli su i nasitili se. A od preostalih komada nakupe sedam košara. Onih koji su jeli bilo je oko četiri tisuće. Tada ih otpusti.

PRIKAZNA **Učvrsti moje korake na tvojim stazama da u svome hodu ne posrnem. Prigni svoje uho k meni i usliši moje riječi. Pokaži svoje divno milosrđe, ti koji spasavaš one koji se uzdaju u tebe, Gospodine!**

PRIKAZNA MOLITVA Milostiv budi, Gospodine, našim molbama i primi dobrostivo ove prinose tvoga puka, te podaj da ničija želja ne ostane prazna, ničija prošnja uzaludna, da ono što vjerno molimo uspješno postignemo. Po Gospodinu ...

PRIČESNA **Prikazat ću u njegovu šatoru radosnu žrtvu okolo hodeći, pjevat ću i slavit ću Gospodina.**

POPRIČESNA Nasićeni smo, Gospodine, tvojih darova i molimo te, podaj da se njihovim djelovanjem očistimo, a njihovom pomoću okrijepimo. Po Gospodinu ...

VII NEDJELJA PO DUHOVIMA

Sv. Pavao nastavlja pouku od prošle nedjelje. Ako krst znači razapeti starog čovjeka, onda to vrijedi u prvom redu za tijelo i za njegove nedozvoljene prohtjeve (Posl.). Ne smije odlučiti ugodnost djela nego njegov plod za pojedinca, obitelj, Crkvu (Ev.). U tu nam je svrhu prijeko potreban dar straha Božjega (iza posl.) koji nas čuva od grijeha i njegovih posljedica, a vodi k pravoj mudrosti. Isus, naša mudrost, u nama stalno djeluje, da »nas izbavi od naših opačina i privede k onomu što je pravedno« (poprič.).

ULAZNA **Svi narodi, plješčite rukama, kličite Bogu radosnim glasom. — Ps 46. Jer je Gospodin uzvišen i strašan kralj nad svom zemljom. Slava Ocu ... Svi narodi ...**

MOLITVA Bože, tvoja je providnost u svojim odredbama pouzdana, pa te ponizno molimo da ukloniš što nam je štetno, a dadeš sve što nam je korisno. Po Gospodinu ...

POSLANICA Čitanje Poslanice bl. Pavla apostola Rimljanima (6, 19—23) — Braćo, govorim vam ljudskim načinom zbog slabosti vašega tijela. Kao što ste nekoć svoje udove dali da služe nečistoći i nepravdi da udovoljite požudi, tako sada predajte svoje udove da služe pravdi na vaše posvećenje. Dok ste robovali grijehu, bili ste daleko od pravde. Pa kakav ste plod imali od onoga čega se sada stidite? Svršetak je toga smrt. Sada, slobodni od grijeha, postali ste Božjim slugama te imate kao svoj plod posvećenje, a kao svršetak vječni život. Plaća je za grijeh smrt, a dar je milosti Božje vječni život u našem Gospodinu Isusu Kristu.

IZA POSLANICE **Dođite, sinovi, čujte me! Naučit ću vas strahu Gospodnjemu. Pristupite k njemu da se razveselite i da se vaša lica ne zacrvene.**

Aleluja, aleluja. Svi narodi, plješčite rukama, kličite Bogu radosnim glasom, aleluja.

EVANĐELJE † Slijedi sveto Evanđelje po Mateju (7, 15—21) — U ono vrijeme reče Isus svojim učenicima: »Čuvajte se lažnih proroka koji k vama dolaze u ovčjem runu, a unutra su grabežljivi vuci. Prepoznat ćete ih po njihovim plodovima. Zar se grožđe bere s

trnja ili smokve s drače? Tako svako dobro stablo rađa dobrim plodom, a loše stablo slabim plodom. Ne može dobro stablo rađati loših plodova ni slabo stablo dobrih plodova. Svako stablo, koje ne rađa dobra ploda, siječe se i baca u oganj. Dakle, prepoznat ćete ih po njihovim plodovima. U nebesko kraljevstvo neće ući svaki onaj koji mi govori: Gospodine, Gospodine!, nego će u nebesko kraljevstvo ući onaj koji vrši volju mojeg nebeskog Oca.«

PRIKAZNA **Kao kad bismo prinijeli žrtve paljenice ovnova i bikova i tisuće pretilih jaganjaca, tako neka se svidi tvojemu pogledu naša žrtva, jer se neće posramiti oni koji se uzdaju u tebe, Gospodine.**

PRIKAZNA MOLITVA Bože, koji si raznovrsne starozavjetne žrtve potvrdio po savršenstvu jedine žrtve, primi žrtvu od odanih ti slugu i posveti je istim blagoslovom kao žrtvu Abelovu, da bude na spasenje svima ono što pojedinci prikazaše na čast tvoga veličanstva. Po Gospodinu...

PRIČESNA **Prikloni svoje uho, pohiti da me izbaviš.**

POPRIČESNA Tvoje spasonosno djelovanje, Gospodine, neka nas dobrostivo izbavi od naših opačina i privede k onomu što je pravedno. Po Gospodinu...

VIII NEDJELJA PO DUHOVIMA

Ne može se reći da je svaka nedjelja po Duhovima u vezi s tim blagdanom, ali nas Crkva često podsjeća da molimo za pravi duh (mol.). Koga vodi Božji Duh, on je Božje dijete i smije ponavljati: Oče naš! (Posl.). Takva djeca svjetlosti znaju upotrebljavati i zemaljska dobra da po njima dođu u vječne stanove (Ev.). Sveta Isusova otajstva, Misa i Pričest, najljepše povezuju sadašnji život s vječnom radošću (prik. mol.). Današnju su pričesnu pjesmu ponavljali kršćani prvih stoljeća kod svake Pričesti. Da bismo se često i zanosno odazvali tom glasu prvih Isusovih sljedbenika!

ULAZNA **Primili smo, Bože tvoju milost usred tvojeg hrama. Kao što je tvoje ime, Bože, tako neka bude i tvoja hvala do kraja zemlje. Pravde je puna tvoja desnica. — Ps 47. Velik je Gospodin i veoma dostojan hvale u gradu Boga našega, na svetoj gori njegovoj. Slava Ocu... Primili smo...**

MOLITVA Obdari nas milostivo, molimo, Gospodine, duhom da uvijek nastojimo i radimo što je pravedno, da tako mi, koji bez tebe ne možemo opstojati, možemo živjeti po tvojoj volji. Po Gospodinu...

POSLANICA Čitanje Poslanice bl. Pavla apostola Rimljanima (8, 12—17) — Braćo, nismo dužnici tijelu, da bismo živjeli po tijelu. Ako budete živjeti po tijelu, doista ćete umrijeti, ako pak budete mrtvili tjelesna djela, živjet ćete. Božja su djeca oni koje vodi Božji Duh. A vi niste primili duha ropstva da se i nadalje bojite, nego ste primili duh posinaštva po kojem zazivamo: Abba, Oče! Taj Duh svjedoči našem duhu da smo Božja djeca. Ako smo djeca, onda smo i baštinici, baštinici Božji i subaštinici Kristovi.

IZA POSLANICE **Budi mi Bog, branitelj i mjesto utočišta da me izbaviš. Bože, u tebe se uzdam, neću se smesti do vijeka.**

Aleluja, aleluja. Velik je Gospodin i veoma dostojan hvale u gradu Boga našega, na svetoj gori njegovoj, aleluja.

EVANĐELJE † Slijedi sveto Evanđelje po Luki (16, 1—9) — U ono vrijeme reče Isus svojim učenicima ovu usporedbu: »Neki je bogataš imao upravitelja kojega su optužili da rasipa dobra njegova. On ga dozva i reče mu: Što to čujem o tebi? Položi račun o svom upravljanju, jer više ne možeš biti upraviteljem. — Tada je upravitelj smišljao u sebi: Što da učinim, jer mi gospodar oduzima upravu. Kopati ne mogu, prosjačiti se stidim. Ali znam što ću učiniti, da me netko primi k sebi kad me uklone s uprave. I pozove k sebi dužnike svoga gospodara, pa upita prvoga: Koliko ti duguješ mojem gospodaru? On odgovori: Sto bačava ulja. Reče mu: Uzmi svoju obveznicu, odmah sjedi i napiši: pedeset. Onda upita drugoga: A ti koliko duguješ? Ovaj odgovori: Sto mjera pšenice. Reče mu: Uzmi svoju obveznicu i napiši: osamdeset. — I gospodar istakne, da je nevjerni upravitelj mudro postupio. Doista, djeca su ovoga svijeta dovitljivija od djece svjetlosti.« I ja vama kažem: »Stičite sebi prijatelje prolaznim bogatstvom, da vas, kad umrete, prime u svoje vječne stanove.«

PRIPAZNA **Ti spasavaš ponizan puk, Gospodine, a ponizuješ oči oholih, jer tko je Bog osim tebe, Gospodine?**

PRIKAZNA MOLITVA Primi, molimo, Gospodine, darove što ti ih prinosimo od tvoje darežljivosti, da nas ova sveta otajstva snagom svoje milosti posvećuju u sadašnjem životu i privedu u vječne radosti. Po Gospodinu...

PRIČESNA **Kušajte i vidite kako je ugodan Gospodin. Blago čovjeku koji se uzda u njega.**

POPRIČESNA Bilo nam nebesko otajstvo, Gospodine, na obnovu duše i tijela da osjetimo učinak onoga što štujemo. Po Gospodinu...

IX NEDJELJA PO DUHOVIMA

Naš je spas u Bogu koji nam pomaže protiv svih vanjskih i nutarnjih neprijatelja, samo ako se njemu utječemo. On ne dopušta na nas veće kušnje negoli je možemo s njegovom pomoću podnijeti (Posl.). Ali jao onome koji neće da primi milost Božju. Onda propadaju pojedinci i narodi (Ev.). Nama je kuća Božja kuća molitve. To je čas osobitoga Božjeg pohođenja. Pričest po sv. ostaje on u nama, a mi u njemu (prič.). Onda se ne treba bojati da ćemo se rastaviti od Boga, ni sada ni u vječnosti. Neće Isus plakati nad nama.

ULAZNA **Evo Bog mi pomaže, Gospodin uzdržava moj život. Okreni zlo na moje protivnike i radi svoje vjernosti uništi ih, zaštitniče moj, Gospodine. — Ps 54. Bože, po svojem imenu spasi me, i svojom me moću izbavi. — Slava Ocu... Evo Bog mi...**

MOLITVA Uši milosrđa tvoga, Gospodine, neka budu otvorene molbama onih koji ti se mole, i daj da od tebe ištu ono što je tebi ugodno da bi im željama udovoljio. Po Gospodinu...

POSLANICA Čitanje Poslanice bl. Pavla apostola Korinćanima I 10, 6—13) — Braćo, ne želimo zla kao što su oni željeli. Ne budite idolopoklonici kao neki od njih, kao što je pisano: »Narod sjede da jede i pije, pa ustaše da igraju.« Ne griješimo bludno kao što su griješili neki od njih, i pade ih u jedan dan dvadeset i tri tisuće. Ne iskušavajmo Krista kao što su ga iskušavali neki od njih, te su izginuli od zmija. Ne mrmljajte kao što su mrmljali neki od njih, te su poginuli od zatirača. — Ovo se sve dogodilo njima kao slika, a napisano je za opomenu nama, koji smo doživjeli posljednja vremena. Tko misli da stoji, neka pazi da ne padne. Zahvatila nas je samo ljudska kušnja, jer Bog je vjeran i ne dopušta da budete kušani više nego što možete podnijesti. A da biste mogli podnijeti, učinit će kušnji kraj.

IZA POSLANICE **Gospodine, Gospodine naš, kako je divno ime tvoje po svoj zemlji. Veličanstvo je tvoje uzdignuto nad nebesa.**

Aleluja, aleluja. Izbavi me od neprijatelja moji' Bože moj, i od onih koji ustaju na me slobodi me, aleluja.

EVANĐELJE † Slijedi sveto Evanđelje po Luki (19, 41—47) — U ono vrijeme kad se Isus približio Jeruzalemu, ugleda grad i zaplaka nad njim govoreći: »O kad bi i ti znao, i to u ovaj dan što ti donosi mir! Ali je sada sakriveno tvojim očima. Doći će dani kada će te tvoji neprijatelji okružiti opkopom, opkolit će te i pritisnuti sa svih strana. Satrt će tebe i tvoju djecu u tebi i neće u tebi ostaviti ni kamena na kamenu, jer nisi spoznao vremena svojega pohoda!' A kad uđe u hram, stade izgoniti iz hrama prodavače i kupce, i reče im: »Pisano je: Moj dom, dom je molitve, a vi ste ga pretvorili u razbojničku spilju.« I svaki je dan naučavao u hramu.

PRIKAZNA **Naredbe su Gospodnje ispravne, one razveseljuju srca. I sudovi su njegovi slađi od meda i saća, pa sluga tvoj pazi na njih.**

PRIKAZNA MOLITVA Podaj nam, molimo, Gospodine, da dostojno pribivamo ovim otajstvima, jer se vrši djelo našeg otkupljenja kad god se slavi spomen ove žrtve. Po Gospodinu...

PRIČESNA **»Tko jede moje tijelo i pije moju krv ostaje u meni i ja u njemu«, kaže Gospodin.**

POPRIČESNA Sjedinjenje u tvojem otajstvu, molimo, Gospodine, da nas očisti i poda nam jedinstvo. Po Gospodinu...

X NEDJELJA PO DUHOVIMA

Ova nas nedjelja uči poniznosti, koja se sastoji u istini i u priznanju istine: sve što je u nama dobro nije naše nego od Boga (Posl.). Stoga ne nikad ne smijemo uspoređivati s bližnjim, jer mi ne možemo tačno vidjeti koliko je kome Bog dao darova, a još manje se smijemo nad bližnjim uzvisivati (Ev.). Nad svima nama Gospodin pokazuje svoje svemogućstvo praštanjem (mol.). Oholost je najveći neprijatelj Boga i duša.

ULAZNA **Dok sam zazivao Gospodina, uslišio je moj glas protiv onih koji mi se približuju, i ponizio ih je on koji je prije vjekova i ostaje u vijeke. Baci na Gospodina svoju brigu i on će te ishraniti.** — Ps 67. **Usliši, Bože, molitvu moju i ne prezri prošnju moju. Pogledaj na me i usliši me. — Slava Ocu... Dok sam zazivao...**

MOLITVA Bože, koji svoju svemoć očituješ ponajviše u praštanju i milosrđu, prospi na nas svoje milosrđe, da one koji hite k tvojim obećanjima učiniš dionicima nebeskih dobara. Po Gospodinu...

POSLANICA Čitanje Poslanice bl. Pavla apostola Korinćanima (1 12, 2—11) — Braćo, znate, dok ste bili nevjernici, da ste išli kako su vas vodili k nijemim idolima. Zato vam kažem, da nitko tko govori u Božjem Duhu, ne kaže: »Proklestvo Isusu!« I nitko ne može priznavati Isusa Gospodinom nego u Duhu Svetom. — Različiti su darovi, ali je isti Duh; i službe su različite, ali je Gospodin isti; i djela su različita, ali jedan te isti Bog djeluje u svima. Svakomu se daje objava Duha na korist sviju. Jednome se po Duhu daje mudrost, drugome po istom Duhu znanje; jednome po istom Duhu živa vjera, drugome po istom Duhu milost liječenja; jednome moć čudesa, drugome dar proricanja; jednome da razlikuje duhove, drugome da govori različitim jezicima, trećemu da tumači govore. Sve to čini jedan te isti Duh, koji svakome dijeli kako hoće.

IZA POSLANICE **Čuvaj me, Gospodine, kao zjenicu oka. Sakrij me pod sjenu svojih krila. Od tvojega lica nek izađe moj sud. Tvoje oči vide što je pravo.**

Aleluja, aleluja. Tebi, Gospodine, dolikuje hvalospjev na Sionu, tebi neka se izvrši zavjet u Jeruzalemu, aleluja.

EVANĐELJE † Slijedi sveto Evanđelje po Luki (18 9—14) — U ono vrijeme reče Isus onima koji su sebe držali pravednicima, a druge su prezirali ovu usporedbu: »Dva čovjeka pođu u hram na molitvu. Jedan je od njih bio farizej, a drugi carinik. Farizej je, stojeći, ovako molio u sebi: Bože zahvaljujem ti, što ja nisam kao ostali ljudi: razbojnici, nepravednici, preljubnici, ili kao ovaj carinik. Postim dva puta u sedmici i dajem desetinu od svakog prihoda. A carinik je stajao podalje i nije se usudio ni očiju podignuti k nebu, nego se udarao u prsa moleći: Bože, budi milostiv meni grješniku!« — Kažem vam: ovaj se vratio opravdan svojoj kući, a ne onaj. Jer svaki koji sam sebe uzvisuje ponizit će se, a tko se ponizuje uzvisit će se.

PRIKAZNA **K tebi, Gospodine, uzdižem svoju dušu. Bože moj, u tebe se uzdam, ne daj da se postidim. Neka mi se ne rugaju neprijatelji, jer se neće smesti nitko od onih koji tebe čekaju.**

PRIKAZNA MOLITVA Neka budu posvećeni tebi, Gospodine, darovi koje si dao da se tako prinose na čast tvojem imenu, da nama budu na lijek. Po Gospodinu...

PRIČESNA **Primat ćeš prave žrtve, prinose i paljenice na oltar svoj, Gospodine.**

POPRIČESNA Molimo, Gospodine Bože naš, da u svojoj dobroti ne lišiš pomoći one, koje neprestano obnavljaš božanskim otajstvima. Po Gospodinu...

XI NEDJELJA PO DUHOVIMA

Današnja nas Misa podsjeća na temelje našega sjedinjenja s Bogom. Za nas je on umro i uskrsnuo (Posl.) i svaka je nedjelja kao »mali Uskrs«. Mi smo s Isusom umrli i uskrsnuli po sv. krštenju. Čudo, što ga je Gospodin učinio na gluhonijemome (Ev.), ponavlja se u svakom krštenju, kako i svećenik ponavlja Isusove riječi: otvaraju nam se uši i usta naše duše. Da li često upotrebljavam te uši za slušanje Božjih riječi i nadahnuća? Koliko i kako srdačno govorim sa svojim Bogom?

ULAZNA **Bog je u svojem svetom mjestu, Bog koji čini da jednodušni stanuju u kući dat će snagu i jakost svojemu puku.** — Ps 67. **Neka ustane Bog i razaspu se njegovi neprijatelji! Neka bježe svi koji ga mrze od njegova lica.** — **Slava Ocu... Bog je u svojem...**

MOLITVA Svemogući vječni Bože, koji obiljem svoje dobrote nadilaziš i zasluge i molitve onih koji ti se mole, izlij na nas svoje milosrđe te oprosti ono što tišti savjest, a dodaj i ono što se ne usuđujemo moliti. Po Gospodinu...

POSLANICA Čitanje Poslanice bl. Pavla apostola Korinćanima (I 15, 1—10) — Braćo, podsjećam vas na Evanđelje koje sam vam propovijedao i koje ste vi spremno primili i u kojem ste dosada postojani. Po njemu ćete se spasiti, ako živite onako kao što sam vam propovijedao, osim da ste povjerovali lakomisleno. A predao sam vam prije svega ono što sam i primio: Da je, prema Pismima, Krist umro za naše grijehe; da su ga, jednako prema Pismima, pokopali i da je treći dan uskrsnuo; da se je ukazao najprije Kefi i onda jedanaestorici. Poslije toga ukazao se braći, kojih je bilo zajedno više od pet stotina, od kojih su neki usnuli, a mnogi žive još i danas. Potom se ukazao Jakovu, pa svim apostolima. Najposlije ukazao i meni, nedonoščetu. Uistinu ja sam najmanji među apostolima a nisam ni dostojan zvati se apostolom, jer sam progonio Crkvu Božju. Ali Božjom milošću jesam što jesam i njegova milost nije u meni besplodna.

IZA POSLANICE **U Boga se pouzdalo moje srce i pomogao mi je. I pomladilo se moje tijelo, zato ću ga rado slaviti. Vapijem, Gospodine, k tebi, Bože moj, nemoj mi se oglušiti.**

Aleluja, aleluja. Kličite Bogu našemu pomoćniku! Veličajte Boga Jakovljeva! Uzmite milozvučnu citaru s harfom, aleluja.

EVANĐELJE † Slijedi sveto Evanđelje po Marku (7, 31—37) — U ono vrijeme uputi se Isus iz predjela oko Tira te preko Sidona dođe do Galilejskoga mora, posred Deseterogradskih krajeva. I dovedu k njemu gluha i nijema čovjeka i zamole ga da stavi na njega

ruku. On ga uze nasamo od naroda, metnu svoj prst u njegove uši, pljunu, dotakne se njegova jezika, pogleda u nebo, uzdahne i reče mu: »Efeta!« to jest: »Otvori se!« I odmah mu se otvore uši i odriješi sapeti jezik i progovori pravilno. I zabrani im da to nikome ne kazuju. Ali, što im je on više zabranjivao, oni su sve više pripovijedali. I sve se više divili i govorili: »Sve je dobro učinio! I gluhima je vratio sluh, a nijemima govor.«

PRIKAZNA **Slavit ću te, Gospodine, jer si me oslobodio i nisi dao da se moji neprijatelji raduju nada mnom. Gospodine Bože moj, vapio sam k tebi i ozdravio si me.**

PRIKAZNA MOLITVA Pogledaj, molimo, Gospodine, milostivo našu službu, da ono što ti prinosimo bude tebi mio dar, a našoj slabosti pomoć. Po Gospodinu...

PRIČESNA **Daj čast Gospodinu od svojega posjeda i od prvina svojih plodova. I tvoje će se žitnice napuniti obilja, a vino će se prelijevati iz tvojih sudova.**

POPRIČESNA Molimo, Gospodine, da po primanju tvoga otajstva osjetimo pomoć duši i tijelu, te se ozdravljeni možemo radovati što smo primili puninu nebeskoga lijeka. Po Gospodinu...

XII NEDJELJA PO DUHOVIMA

Isusova priča o milosrdnom Sasaritancu (Ev.) prešla je u poslovicu o »milosrdnom Samaritancu« kao primjeru prave ljubavi prema bližnjemu. Uz to moramo gledati i dublje: Krist je milosrdni Samaritanac, koji je po službi Duha pomogao svijetu gdje nije mogla pomoći služba smrti (Posl.). Za sve se pobrinuo svojim sakramentima u svojoj Crkvi. Ako se Bog udobrostivio Mojsijevom molitvom (prik.) koliko će više Kristovom molitvom i žrtvom? Misnim je molitvama i pjesmama učinimo svojom.

ULAZNA **Bože, u pomoć mi priteci! Gospodine, pohiti da mi pomogneš. Neka se smetu i postide koji traže moju dušu.** — Ps 69. **Još jednom neka odstupe i zasrame se koji mi hoće zlo.** — **Slava Ocu...** — **Bože u pomoć...**

MOLITVA Svemogući i milosrdni Bože, po čijem daru dolazi da vjernici tebi dostojno i pohvalno služe, podaj nam, molimo, da bez spoticanja hrlimo k tvojim obećanjima. Po Gospodinu...

POSLANICA Čitanje Poslanice bl. Pavla apostola Korinćanima (II 3, 4—9) — Braćo, takvo pouzdanje imamo po Kristu u Boga. Ali to ne znači kao da bismo mogli što misliti sami po sebi, nego je naša sposobnost od Boga, koji nas učini sposobnim slugama Novoga zavjeta, ne po slovu nego po Duhu, jer slovo ubija, a Duh daje život. Kad je služba smrti, slovima urezana u kamenu, bila tako sjajna, da Izraelovi sinovi nisu mogli gledati Mojsijeva lica zbog prolaznog odsjeva njegova obličja, kako da ne bude slavnija služba Duha? Kad je slavna služba osude, neuporedivo je slavnija služba pravde.

IZA POSLANICE **Blagoslivljat ću Gospodina u svako doba. Njegova je hvala uvijek na mojim ustima. U Gospodinu neka se hvali moja duša, neka čuju ponizni i razvesele se.**

Aleluja, aleluja. Gospodine, Bože spasenja mojega, danju i noću vapijem pred tobom, aleluja.

EVANĐELJE † Slijedi sveto Evanđelje po Luki (10, 23—37) — U ono vrijeme reče Isus svojim učenicima: »Blago očima, koje vide što vi vidite, jer, kažem vam, mnogi su proroci i kraljevi željeli vidjeti što vi vidite, i nisu vidjeli, i čuti što vi čujete, i nisu čuli.« — Tada pristupi neki učitelj Zakona, pa ga upita s nakanom da ga kuša: »Učitelju, što treba da činim, da zaslužim vječni život?« Isus upita njega: »Što je pisano u Zakonu? Kako čitaš?« Onaj odgovori: »Ljubi Gospodina svojega Boga svim svojim srcem, svom svojom dušom, svom svojom snagom i svim svojim umom, a svojega bližnjega kao samoga sebe.« I reče mu: »Pravo si odgovorio, čini to i živjet ćeš!« Ali on hoteći se opravdati upita Isusa: »A tko je moj bližnji?« — Tada Isus reče: »Neki je čovjek putovao iz Jeruzalema u Jeriho i upadne u ruke razbojnika. Oni ga svuku, izrane, ostave napola mrtva pa otiđu. Dogodi se, da je onim putem prolazio svećenik. On ga opazi i prođe dalje. Isto tako i levit, kad je bio kraj toga mjesta, opazi ga i prođe. A neki Samaritanac putujući dođe do njega. Kad ga vidje, sažali mu se, i pristupi k njemu, opere mu rane uljem i vinom pa ih zavije. Onda ga posadi na svoje živinče, dovede ga u gostionicu i pobrinu se za njega. Sutradan izvadi dva dinara, dade ih gostioničaru i reče: Brini se za njega. I što potrošiš više, kada se vratim, ja ću ti platiti. Što ti se čini: Koji je od ove trojice bio bližnji onome, koji je upao među razbojnike?« Zakonoznanac odgovori: »Onaj koji mu iskaza milosrđe.« Isus mu reče: »Idi i čini i ti tako!«

PRIKAZNA **Molio se Mojsije pred licem svoga Boga i rekao: »Zašto se, Gospodine, srdiš na svoj narod? Odvrati se od svoga gnjeva. Sjeti se Abrahama, Izaka i Jakova kojima si se zakleo da ćeš im dati zemlju u kojoj teče mlijeko i med.« I sažalj se Gospodinu te ne učini zlo koje je smislio učiniti svome narodu.**

PRIKAZNA MOLITVA Žrtvene darove što ti ih na svetim oltarima prinosimo, molimo, Gospodine, primi dobrostivo, da djelujući nama na oproštenje iskažu čast tvojem imenu. Po Gospodinu...

PRIČESNA **Plodom se tvojih djela, Gospodine, siti zemlja. Izvodiš kruh iz zemlje i vino da razveseli srce čovjeku. Od ulja se svijetli lice, a kruh krijepi srce čovjeku.**

POPRIČESNA Neka nam, molimo, Gospodine, sudjelovanje u ovome svetom otajstvu dade život i neka nam bude na pomirbu i zaštitu. Po Gospodinu...

XIII NEDJELJA PO DUHOVIMA

Čovjek je bijednik, a Bog je svemoguć. Ima li među njima veze? Da, čak i ugovor (ul.). Prvi ugovor, sklopljen samo s jednim narodom, prestao je, jer je Bog po svome Sinu sklopio novi (Posl.) i svim ljudima obećao neizmjerno više nego im je davao u Starom zavjetu. Na Spasiteljevu se riječ svi čistimo (Ev.), svi primamo tri bogoslovske kreposti (mol.) i svi možemo blagovati nebeski kruh (prič.). To nam je donijelo otkupljenje, to nam donosi svaka sv. Misa.

ULAZNA **Pogledaj, Gospodine, na svoj zavjet i duše siromaha svojih ne zaboravi dokraja. Ustani, Gospodine, brani stvar svoju, ne ogluši se na glasove onih koji te traže.** — Ps 73. **Zašto si nas, Bože, odbacio za vazda? Zašto se raspalio tvoj gnjev na ovce paše tvoje? — Slava Ocu... — Pogledaj, Gospodine...**

MOLITVA Svemogući vječni Bože, daj da nam poraste vjera, ufanje i ljubav, te učini da ljubimo što zapovijedaš, da bismo postigli što obećavaš. Po Gospodinu...

POSLANICA Čitanje Poslanice bl. Pavla apostola Galaćanima (3, 16—22) — Braćo, Abrahamu i njegovu potomku bila su zadana obećanja. Ne kaže: »i potomcima« kao mnogima, nego kao jednome: I tvojem potomku, koji je Krist. A kažem ovo: Zakon koji je nastao poslije četiri stotine i trideset godina ne ukida zavjeta koji je potvrđen od Boga, da bi tako poništio obećanje. Ako je nasljedstvo po zakonu, onda nije po obećanju, a Bog je Abrahamu dao po obećanju. — Čemu dakle zakon? Zakon, objavljen od anđela preko posrednika, dan je da se jače vide prestupci dok ne dođe potomak za kojega su dana obećanja. Posrednika nema, ako postoji samo jedna strana, a Bog je jedan. Je li dakle zakon protivan Božjim obećanjima? Nipošto. Doista, da je dan zakon koji bi mogao davati život, pravda bi ovisila o zakonu. Ali prema Pismu sve je podložno grijehu, da se vjernicima obećanje ostvari po vjeri u Isusa Krista.

IZA POSLANICE **Pogledaj, Gospodine, na svoj zavjet i duše siromaha svojih ne zaboravi dokraja. Ustani, Gospodine, brani stvar svoju, spomeni se sramote slugu svojih.**

Aleluja, aleluja. Bože, ti si nam bio utočište od koljena do koljena, aleluja.

EVANĐELJE † Slijedi sveto Evanđelje po Luki (17, 11—19) — U ono vrijeme idući Isus prema Jeruzalemu prolazio je između Samarije i Galileje. Kad je ulazio u neko selo, dočeka ga deset gubavaca. Oni su stajali podalje i vapili: »Isuse, učitelju, smiluj se nama!« Isus

ih opazi i reče im: »Idite, pokažite se svećenicima.« I dok su išli, očiste se od gube. Tada jedan od njih, čim vidje da je ozdravio, vrati se glasno slaveći Boga i padne ničice pred njega i zahvali mu. I taj je bio Samaritanac. Tada Isus upita: »Zar ih se nije očistilo deset? Gdje je ostalih devet? Nitko se ne vrati, da poda slavu Bogu, osim ovoga tuđinca!« Onda mu reče: »Ustani, idi, tvoja te je vjera spasila.«

PRIKAZNA **Ja se uzdam u tebe, Gospodine! Govorim: Ti si Bog moj, u tvojim je rukama sudbina moja.**

PRIKAZNA MOLITVA Budi, Gospodine, milostiv svome narodu, pogledaj milostivo ove radove i primi ih kao pomirbeni dar te nam daj oproštenje i udijeli što molimo. Po Gospodinu...

PRIČESNA **Kruh s neba dao si nam, Gospodine, koji u sebi ima svaku slast i svu ugodnost.**

POPRIČESNA Molimo, Gospodine, da po primljenim nebeskim otajstvima sve više napredujemo k vječnom otkupljenju. Po Gospodinu...

XIV NEDJELJA PO DUHOVIMA

Naša je zadaća da na svijetu neprestano težimo za Božjim kraljevstvom (Ev., prič.), a Gospodin će se pobrinuti za sve druge naše potrebe. Njegovo kraljevstvo nije daleko, u nama je, ako misna žrtva i Pričest potvrde Kristovo ustoličenje u našem srcu.

ULAZNA **Bože, štite naš, pogledaj i vidi lice pomazanika svojega. Zaista bolji je jedan dan u tvojim dvorovima nego tisuću drugih.** — Ps 83. **Kako su mili stanovi tvoji, Gospodine vojska, duša moja čezne i gine od žudnje za dvorima Gospodnjim. — Slava Ocu... Bože, štite naš...**

MOLITVA Čuvaj, molimo, Gospodine, svoju Crkvu neprestanom milošću i daj da se smrtni čovjek, nemoćan bez tebe, s tvojom pomoći vazda odvraća od onoga što je štetno, a usmjeri k onome što je spasonosno. Po Gospodinu...

POSLANICA Čitanje Poslanice bl. Pavla apostola Galaćanina (5, 16—24) — Braćo, živite po Duhu, pa nećete udovoljavati požudama tijela, jer tijelo žudi protiv duha, a duh protiv tijela. Da, oni se protive jedan drugome, da ne činite ono što hoćete. Ako vas vodi Duh, niste pod zakonom. Poznata su djela tijela, a to su: bludnost, nečistoća, bestidnost, raspuštenost, idolopoklonstvo, vračanje, neprijateljstvo, svađe, prepirke, srdžba, spletke, razdor, sljedbe, zavist, ubojstva, pijanstvo, razuzdane gozbe i ovome slično. S obzirom na ova djela tijela unaprijed vam kažem, kao što sam već rekao: Oni koji čine takva djela neće biti baštinici Božjega kraljevstva. — Ovo su pak plodovi duha: ljubav, radost, mir, strpljivost, blagost, dobrota, dugotrpnost, krotkost, vjernost, čednost, suzdržljivost, čistoća. Protiv takvih nema zakona. Oni koji su Kristovi raspeli su svoje tijelo s manama i požudama.

IZA POSLANICE **Bolje se utjecati Gospodinu nego se pouzdavati u čovjeka. Bolje se utjecati Gospodinu nego se pouzdavati u knezove.**

Aleluja, aleluja. Dođite, zapjevajmo Gospodinu, kličimo Bogu spasitelju našemu, aleluja.

EVANĐELJE † Slijedi sveto Evanđelje po Mateju (6, 24—23) — U ono vrijeme reče Isus svojim učenicima: »Nitko ne može služiti dvama gospodarima, jer ili će jednoga mrziti, a drugoga ljubiti, ili će pristajati uz jednoga, a prezirati drugoga. Ne možete služiti Bogu i bogatstvu! Zato vam kažem: Ne brinite se toliko za svoj život što ćete jesti, ni za svoje tijelo što ćete obući. Zar život ne vrijedi više nego jelo, i tijelo više nego odijelo? Pogledajte ptice: niti siju, niti žanju, niti sabiru u žitnice, a hrani ih vaš nebeski Otac. Niste li vi daleko vrjedniji od njih? — A tko od vas može svojom brigom dodati svojem rastu i jedan lakat? I za odijelo što vas toliko mori briga? Gledajte kako rastu ljiljani u polju: niti se trude, niti predu, a kažem vam da se ni Salamon u svojem punom sjaju nije odijevao kao jedan od njih. Pa ako Bog tako odijeva poljsku travu koja danas jest, a već se sutra baca u peć, koliko će više vas, malovjerni? Ne brinite se dakle toliko i ne govorite: što ćemo jesti ili u što ćemo se obući? Sve to traže nevjernici. Vaš nebeski Otac zna da vam sve to treba. Tražite prije svega Božje kraljevstvo i njegovu pravdu, a sve će vam se ostalo dati.«

PRIKAZNA **Anđeo će Gospodnji saći među one, koji ga se boje, te će ih izbaviti. Kušajte i vidite kako je dobar Gospodin.**

PRIKAZNA MOLITVA Podaj, molimo, Gospodine, da nam ova spasonosna žrtva bude na očišćenje od grijeha i da nam umilostivi tvoje veličanstvo. Po Gospodinu...

PRIČESNA **»Tražite prije svega Božje kraljevstvo i njegovu pravdu, a sve će vam se ostalo dati«, kaže Gospodin.**

POPRIČESNA Tvoja otajstva, Gospodine, neka nas uvijek čiste i utvrđuju i vode k vječnome spasenju. Po Gospodinu...

XV NEDJELJA PO DUHOVIMA

Isusova se čudesa iz Evanđelja ponavljaju sada u Crkvi, ne na jednome nego na mnogima, ne na tijelu nego na duši. Sv. Augustin tumači današnje Evanđelje i djelovanje svetih sakramenata: »Nad onim se uskrsnim mladićem razveselila majka udovica; nad ljudima svakog dana u duhu uskrslima veseli se majka Crkva. Onaj je bio mrtav tijelom, ovi dušom. Vidljiva je smrt onoga bila vidljivo oplakana, a nevidljiva se smrt ovih ne može ustanoviti ni vidjeti. Samo jedan zna te mrtve, koji te mrtve može i uskrsnuti.«

ULAZNA **Prikloni, Gospodine, svoje uho i usliši me! Spasi slugu svojega koji se uzda u te, Bože moj! Smiluj mi se, Gospodine, jer neprestano vapijem k tebi. —** Ps 85. **Obraduj dušu sluge svojega, jer k tebi, Gospodine, uzdižem dušu svoju. Slava Ocu... Prikloni, Gospodine...**

MOLITVA Crkvu tvoju, Gospodine, neprekidno milosrđe neka čisti i brani i, jer bez tebe ne može ustrajati na putu spasenja, svojom je pomoću vazda upravljaj. Po Gospodinu...

POSLANICA Čitanje Poslanice bl. Pavla apostola Galaćanima (5, 25—26; 6, 1—10) — Braćo, ako živimo po duhu i ravnajmo se po duhu! Ne težimo za taštom slavom, da ne izazivamo jedan drugoga i da ne zavidimo jedan drugome. Braćo, ako koji i upadne u kakav grijeh, vi koji ste duhovni takvoga obzirno poučite, pazeći da ne biste i sami upali u kušnju. Nosite breme jedan drugoga i tako ćete ispuniti Kristov zakon. Ako netko pomišlja da je nešto a stvarno nije ništa, vara sam sebe. Neka svatko ispita svoja djela, pa će tada samo u sebi imati razlog slave, a ne u drugome, jer će svatko sam nositi svoje breme. — Koji se poučava u nauci, neka sva svoja dobra dijeli sa svojim učiteljem. Ne zavaravajte se: Bog se ne da ismjehivati! Što tko sije, to će i žeti. Tko sije za svoje tijelo, od tijela će žeti prolaznost, a tko sije za duh, od duha će žeti vječni život. Ne sustajmo činiti dobro. Ako ne klonemo, žet ćemo u svoje vrijeme. Dakle, dok imamo vremena, činimo dobro svima, posebno svojima po vjeri.

IZA POSLANICE **Dobro je slaviti Gospodina i pjevati imenu tvojemu, Svevišnji. Jutrom navještivati tvoje milosrđe i noću tvoju vjernost.**

Aleluja, aleluja. Veliki je Bog Gospodin i kralj velik nad svom zemljom, aleluja.

EVANĐELJE † Sijedi sveto Evanđelje po Luki (7, 11—16) — U ono vrijeme išao je Isus u grad Naim. A za njim su išli njegovi učenici i mnogo naroda. Kad se približio vratima grada, gle, iznosili su mrtva jedinca majke udovice, i s njom je iz grada izlazilo mnoštvo svijeta. Kad je Isus vidi, sažali mu se te joj reče: »Nemoj plakati!« I nosioci stanu, a on pristupi bliže, dotakne se nosila i reče: »Mladiću, tebi govorim, ustani!« Tada da mrtvi mladić sjedne i stade govoriti. I dade ga Isus njegovoj majci. Strah obuze sve prisutne te su slavili Boga govoreći: »Velik je prorok ustao među nama, i Bog je pohodio svoj narod!«

PRIKAZNA **Željno sam očekivao Gospodina i pogledao je na me, uslišio je moju molitvu i umetnuo je u moja usta pjesmu novu, pjesmu Bogu našemu.**

PRIKAZNA MOLITVA Tvoja otajstva, Gospodine, neka nas čuvaju i od nasrtaja đavla vazda štite. Po Gospodinu...

PRIČESNA **Kruh koji ću ja dati tijelo je moje za život svijeta.**

POPRIČESNA Molimo, Gospodine, da nam djelovanje tvoga nebeskog dara prožme dušu i tijelo, da u nama ne prevladaju sjetila, nego neprestano djelovanje ovog otajstva. Po Gospodinu...

XVI NEDJELJA PO DUHOVIMA

Božje milosrđe ima pripravljene bogate darove za one, koji ga zovu (ul.). Ponizno priznajmo svoju slabost pa ćemo se osvjedočiti kako je Bog dobar i ljubezan. Želimo li već na ovom svijetu spoznati kakva je sreća i odlika pripadati izabranima, povjerimo Kristu vjerno srce i ukorijenimo ga u ljubavi (Posl.). Samo se ponizni mogu ufati u Božje milosrđe, jer Bog njih uzvisuje, a ohole ponizuje (Ev.) i prepušta ih samima sebi. To je najteža kazna ovdje i u vječnosti.

ULAZNA **Smiluj mi se, Gospodine, jer neprestano vapijem k tebi! Ti si, Gospodine, dobrostiv i blag, pun milosrđa za sve koji te zazivlju.** — Ps 85. **Prikloni, Gospodine, uho svoje i usliši me, jer sam bijedan i siromašan. — Slava Ocu... — Smiluj mi se...**

MOLITVA Tvoja milost, molimo, Gospodine, neka nas uvijek pretječe i prati te neprestano potiče na dobra djela. Po Gospodinu...

POSLANICA Čitanje Poslanice bl. Pavla apostola Efežanima (3, 13—21) — Braćo, molim vas da ne klonete zbog mojih nevolja, što ih trpim za vas. One su vaša slava. Prigibam svoja koljena pred Ocem našega Gospodina Isusa Krista, od koga potječe svako očinstvo na nebu i na zemlji, sa svrhom, da vam po svojoj obilnoj slavi dade da se njegovim Duhom ojačate za unutrašnjeg čovjeka; da po vjeri Krist stanuje u vašim srcima; da možete u ljubavi ukorijenjeni i utvrđeni sa svima svetima razumjeti širinu i dužinu i visinu i dubinu (ljubavi Kristove) i spoznati ljubav Kristovu koja nadilazi svaku spoznaju, da se napunite svake punine

Božje. Onome koji snagom što djeluje u nama može učiniti neizmjerno više nego što mi molimo ili razumijemo — njemu slava u Crkvi i u Isusu Kristu od svih pokoljenja u vjeke vjekova. Amen.

IZA POSLANICE **Narodi će se bojati imena tvojega, Gospodine, i svi kraljevi zemaljski slave tvoje. Jer je Gospodin sagradio Sion i javio se u slavi svojoj.**

Aleluja, aleluja. Pjevajte Gospodinu pjesmu novu, jer učini čudesa, aleluja.

EVANĐELJE † Slijedi sveto Evanđelje po Luki (14, 1—11) — U ono vrijeme vrebali su na Isusa, kad jedne subote dođe u kuću nekoga farizejskog poglavice da blaguje. I gle, pred njim je stajao neki čovjek koji je imao vodenu bolest. Isus upita zakonoznance i farizeje: »Je li dopušteno ozdravljati u subotu?« Oni su šutjeli. Tada se Isus rukom dotakne bolesnika, izliječi ga i otpusti. Onda njima reče: »Koji od vas ne bi u subotinji dan izvukao svojega magarca ili vola, kada bi mu pao u zdenac?« Na to mu nisu mogli ništa odgovoriti. — K tome, kad je vidio kako uzvanici biraju prva mjesta, reče usporedbu: »Kad te tko pozove na svadbu, ne sjedaj na prvo mjesto, da ne bi među uzvanicima bio koji časniji od tebe, pa da ne bi došao onaj koji je pozvao tebe i njega i rekao ti: Daj mjesto ovome! Tada bi postiđen morao sjesti na posljednje mjesto. Nego, kada te tko pozove, pođi i sjedni na posljednje mjesto, da ti onaj, koji te je pozvao, kada dođe, reče: Prijatelju, pomakni se naviše! To će ti tada biti na čast pred svim uzvanicima. Kažem vam: svaki koji se uzvisuje ponizit će se, a koji se ponizuje uzvisit će se«.

PRIKAZNA **Gospodine, pohiti da mi pomogneš! Neka se smetu i postide svi koji traže dušu moju da je pogube. Gospodine, pohiti da mi pomogneš.**

PRIKAZNA MOLITVA Očisti nas, molimo, Gospodine, snagom ove žrtve i milostivo djeluj u nama tako da joj budemo vrijedni dionici. Po Gospodinu...

PRIČESNA **Gospodine, slavit ću samo tvoju pravdu! Bože, ti si me učio od mladosti moje, pa sve do duboke starosti ne zapusti me, Bože.**

POPRIČESNA Duše naše, molimo, Gospodine, milostivo očisti i obnovi nebeskim otajstvima, da tako primimo sadašnju pomoć za tijelo kao i buduću. Po Gospodinu...

XVII NEDJELJA PO DUHOVIMA

U svojoj velikoj tjeskobi tražimo Božje milosrđe (ul. i poprič). Ako se oslobodimo đavolskog upliva, težit ćemo samo Bogu (mol.). K Bogu nas vodi jedinstvo duha i veza mira (Posl.), a sasvim konkretno najveća zapovijed dvostruke ljubavi (Ev.). Već sada vidimo kako se u milosti pojavljuje među nama Gospodin čijeg će dolaska boje zemaljski knezovi (prič.). Isuse, ne budi nam sudac, već Spasitelj!

ULAZNA **Pravedan si, Gospodine, i pravedne su tvoje odluke! Učini svojemu sluzi po milosrđu svojemu. —** Ps 118. **Blago onima koji idu neokaljanim putem, koji žive po zakonu Gospodnjemu. Slava Ocu... Pravedan si...**

MOLITVA Daj, molimo, Gospodine, puku svojemu da izbjegne pogubnom utjecaju đavla i da čiste duše teži k tebi, jedinomu Bogu. Po Gospodinu...

POSLANICA Čitanje Poslanice bl. Pavla apostola Efežanima (4, 1—6) — Braćo, ja Gospodnji sužanj molim vas da živite dostojno zvanja u kojemu ste pozvani, sa svom poniznosti, krotkosti i strpljivosti, podnoseći jedan drugoga u ljubavi. Jedno tijelo i jedan Duh, kao što ste pozivom pozvani k jednoj nadi. Jedan Gospodin, jedna vjera, jedan krst, jedan Bog i Otac sviju, koji je nad svima i za sve i u svima nama, koji je blagoslovljen u vijeke vjekova. Amen.

IZA POSLANICE **Blago narodu kojemu je Bog Gospodin, puku koji on izabra sebi za baštinu! Riječju su Gospodnjom stvorena nebesa, i dahom njegovih usta sva vojska njihova.**

Aleluja, aleluja. Gospodine, usliši molitvu moju i vapaj moj k tebi da dođe, aleluja.

EVANĐELJE † Slijedi sveto Evanđelje po Mateju (22, 34—46) — U ono vrijeme pristupe k Isusu farizeji i između njih neki pismoznanac koji kušajući Isusa

upita: »Učitelju, koja je najveća zapovijed u zakonu?« Isus mu odgovori: »Ljubi Gospodina Boga svoga svim srcem svojim, svom dušom svojom i svom pameti svojom! Ovo je najveća i prva zapovijed. Druga je ovoj slična: Ljubi bližnjega svoga kao samoga sebe! U ovim je dvjema zapovijedima sav zakon i proroci.« — A kada se skupe farizeji, upita ih Isus: »Što vi mislite o Kristu? Čiji je on Sin?« Odgovore mu: »Davidov.« Reče im: »Kako ga onda David, potaknut od Duha, naziva Gospodinom, kad kaže: Reče Gospodin Gospodinu mojemu: Sjedi mi s desne strane, dok ne položim tvoje neprijatelje pod tvoje noge? Pa ako ga David naziva Gospodinom, kako mu može biti sin?« I nitko mu nije mogao odgovoriti ni riječi, niti ga se tko od toga dana usudi više pitati.

PRIKAZNA **Molio sam se Bogu svome ja Danijel govoreći: Usliši, Gospodine, molitve sluge svoga. Obasjaj licem svojim svetište svoje, milostivo pogledaj ovaj narod nad kojim je zazvano sveto ime tvoje, Bože.**

PRIKAZNA Veličanstvo tvoje, Gospodine, smjerno
MOLITVA molimo da nas od prošlih i budućih prestupaka oslobodi ovo sveto djelo što ga izvršujemo. Po Gospodinu...

PRIČESNA **Zavjetujte se i izvršite zavjete Gospodinu Bogu svojemu. Svi oko njega neka prinesu darove strašnome, njemu koji kroti duh knezova, koji je strašan kraljevima zemlje.**

POPRIČESNA Svemoćni Bože, neka nas tvoja posvetna otajstva iscijele od opačina i neka nam budu na vječnu pomoć. Po Gospodinu...

RUJANSKA KVATRENA SRIJEDA

ULAZNA **Kličite Bogu, pomoćniku našemu, veličajte Boga Jakovljeva. Uzmite citaru milozvučnu s harfom, trubite u trubu o mlađaku, jer je takva zapovijed Izraelu, naredba Boga Jakovljeva. — Ps 80. Ovaj je zakon dan rodu Josipovu, kad je izlazio iz zemlje egipatske. Čuo je jezik koji nije razumio. — Slava Ocu... — Kličite...**

Odmah iza **Gospodine, smiluj se.**

MOLITVA Pomolimo se. Prignimo koljena. Ustanite. — Ljekovima tvoga milosrđa neka ojača, molimo, Gospodine, naša slabost da se slaba po svojoj prirodi obnavlja tvojom blagošću. Po Gospodinu...

ČITANJE proroka Amosa (9, 13—15) — Ovo govori Gospodin Bog: »Dolaze dani, da će orač stizati žeteoca a gnječilac grožđa sijača. Planine će kapati slatkim vinom, a sva će brda biti obrađena.. Dokinut ću ropstvo svoga naroda Izraela. Ponovo će sazidati opustošene gradove i naselit će ih. Nasadit će vinograde i pit će iz njih vino. Obradit će vrtove i jesti plodove iz njih. Posadit ću ih na njihovo tlo, i neću ih više iščupati s njihove zemlje, koju sam im dao,« govori Gospodin Bog tvoj.

IZA ČITANJA **Tko je kao Gospodin Bog naš koji prebiva na visini i gleda što je neznatno na nebu i na zemlji? On podiže ih praha uboga i iz gliba uzvisuje siromaha.**

Sad se reče: **Gospodin s vama.**

MOLITVA Daj, molimo, Gospodine, svojoj obitelji, koja te ponizno zaziva, da se čuva od mana, dok se uzdržava od tjelesnih jela. Po Gospodinu...

ČITANJE knjige Ezdre (II, 8, 1—10) — U one dane skupi se sav narod kao jedan čovjek na trgu pred Vodenim vratima. I kažu književniku Ezdri neka donese knjigu Mojsijeva zakona, što je Gospodin zapovjedio Izraelu. I svećenik Ezdra prvoga dana sedmoga mjeseca donese zakon pred skup ljudi i žena i sviju koji su mogli razumjeti. I na trgu pred Vodenim vratima od jutra do večeri javno je čitao ljudima i ženama, učenima i svemu narodu, koji je pažljivo slušao čitanje knjige. Književnik Ezdra je stajao na povišenoj drvenoj govornici. Otvori knjigu pred svim narodom nad kojim se uzdigao, a kada je otvorio knjigu, ustane sav narod. I izgovori Ezdra hvalu velikome Gospodinu Bogu, a sav narod završi: »Amen, Amen.« Svi podignu ruke, prignu se i poklone Bogu licem do zemlje. Leviti su pazili da bude tiho,

da se čuje zakon, a narod je mirovao na svome mjestu. Čitao je razgovijetno i jasno iz knjige Božjega zakona, da se razumije. I razumjeli su čitanje. Nehemija i Ezdra svećenik i književnik i leviti koji su narodu tumačili rekoše: »Ovo je dan posvećen Bogu Gospodinu našemu! Nemojte tugovati ni plakati!« I reče im: »Pođite, jedite dobro jelo i pijte slatki sok, a pošaljite dio onima koji nisu sebi pripravili. Ovo je dan posvećen Gospodinu. Nemojte se žalostiti, jer je radost Gospodnja snaga naša!«

IZA POSLANICE **Blago narodu kojemu je Bog Gospodin, puku koji on izabra sebi za baštinu! Riječju su Gospodnjom stvorena nebesa i dahom njegovih usta sva vojska njihova.**

EVANĐELJE † Slijedi sveto Evanđelje po Marku (9, 16—28) — U ono vrijeme reče Isusu neki čovjek iz mnoštva: »Učitelju, doveo sam k tebi svoga sina opsjednutog od nijema duha. Gdje ga uhvati baca ga na tlo, a on se pjeni, škripi zubima i koči se. Rekao sam tvojim učenicima da ga istjeraju, ali nisu mogli.« On reče: »Nevjerni naraštaju, dokle ću još biti s vama? Dokad ću vas trpjeti? Dovedite ga k meni!« I dovedu ga k Isusu. Čim dječak ugleda Isusa, duh ga silno strese i baci na zemlju, te se valjao i pjenio. Isus upita oca: »Otkad ga to drži?« Odgovori: »Od djetinjstva. Često ga baca u vatru i u vodu, da ga usmrti. Nego, ako što možeš, smiluj nam se, pomozi nam!« Isus mu reče: »Ako možeš vjerovati, sve je moguće onome koji vjeruje.« I dječakov otac plačući poviče: »Vjerujem. Gospodine, pomozi mojoj nevjeri.« A kada je Isus vidio da se skuplja sve više naroda, zaprijeti nečistom duhu i reče: »Zapovjedam ti, nijemi i gluhi duše, izađi iz njega i ne vraćaj se više u njega!« I izađe vičući i tresući nemilo dječaka koji je ostao kao iznemogao, te su govorili da je mrtav. Ali Isus ga uhvati za ruku, podigne ga i ustane. I kada Isus dođe kući, upitaju ga učenici: »Zašto ga mi nismo mogli istjerati?« Odgovori im: »Ovaj se rod ne može na nikakav način istjerati nego samo molitvom i postom.«

PRIKAZNA **Razmišljat ću o tvojim zapovijedima koje veoma ljubim. I svoje ću ruke uzdići k tvojim zapovijedima koje volim.**

PRIKAZNA MOLITVA Ovaj dar, molimo, Gospodine, neka očisti naše prestupke i posveti tijelo i dušu tvojih službenika za dostojno žrtvovanje. Po Gospodinu ...

PRIČESNA **Jedite dobro jelo i pijte slatki sok. Pošaljite dio onima koji nisu sebi pripravili. Ovo je dan posvećen Gospodinu. Nemojte se žalostiti, jer je radost Gospodnja snaga naša!**

POPRIČESNA Primajući, Gospodine, nebeske darove ponizno molimo, da po tvojoj milosti s doličnim osjećajima doživimo ono što smo po tvom daru obavili revnom službom. Po Gospodinu ...

RUJANSKI KVATRENI PETAK

ULAZNA **Neka se veseli srce onih koji traže Gospodina. Tražite Gospodina i budite hrabri, tražite uvijek lice njegovo.** — Ps 104. **Hvalite Gospodina i zazivajte ime njegovo, navješćujte među narodima djela njegova. — Slava Ocu ... — Neka se veseli ...**

MOLITVA Daj, molimo, svemogući Bože, da ti se doživljujući svake godine ove svete dane svidimo tijelom i dušom. Po Gospodinu ...

POSLANICA Čitanje proroka Ozeja (14, 2—10) — Ovo govori Gospodin Bog: »Obrati se, Izraele, Gospodinu Bogu svomu, jer si duboko upao u svoje bezakonje. Shvatite opomenu i obratite se Gospodinu i recite mu: Digni našu krivicu i smiluj nam se, a mi ćemo te hvaliti svojom pjesmom. Nećemo se više utjecati Asircima, niti jahati na konjima i svoje idole nazivati bogovima, jer se nevoljniku samo ti smiluješ. Ozdravit ću njihove rane, srdačno ću ih ljubiti, jer se odvratio od njih moj gnjev. Ja ću ih osvježiti kao rosa, a Izrael će procvjetati kao ljiljan, svoje će žile pustiti duboko kao cedri na Libanu. Njegove će se grane širiti, bit će lijep

kao maslina, a mirisat će kao Liban. Obratit će se, ponovno stanovati u njegovoj sjeni, sijati žito i cvjetati kao vinova loza i biti glasovit kao libansko vino. Efraime, što još imaš od idola? Ja ću ga sam uslišati i bdjeti nad njim, uspravit ću ga kao zelenu jelu, da od mene primi svoj plod. Tko je mudar da razumije ovo? Gospodnji su putovi pravi, i dok će prestupnici na njima padati, pravednici će stalno ići po njima.«

IZA POSLANICE **Okreni se k nama, Gospodine! Milostiv budi svojim slugama. Gospodine, ti si nam bio utočište od koljena do koljena.**

EVANĐELJE kao na četvrtak iza I nedj. muke str.166.

PRIKAZNA **Blagoslivaj, dušo moja, Gospodina i ne zaboravljaj ni jednog dobročinstva njegova, i obnovit će se kao u orla mladost tvoja.**

PRIKAZNA MOLITVA Bilj ti prijatni, molimo, Gospodine, darovi našega posta, da nas okajanjem učine dostojnima tvoje milosti i dovedu do vječnih obećanja. Po Gospodinu...

PRIČESNA **Digni s mene ruglo i prezir, jer čuvam naredbe tvoje, Gospodine. Riječi su mi tvoje uvijek na pameti.**

POPRIČESNA Molimo, svemogući Bože, da zahvaljujući za primljene darove primimo još veća dobročinstva. Po Gospodinu...

RUJANSKA KVATRENA SUBOTA

ULAZNA **Dođite, poklonimo se Bogu, padnimo ničice pred Gospodinom, plačimo pred njim koji nas je stvorio, jer je on Gospodin Bog naš.** — Ps 94. **Dođite, zapjevajmo Gospodinu, radosno kličimo Bogu Spasitelju našemu. — Slava Ocu... — Dođite...**

Odmah iza Gospodine smiluj se:

MOLITVA Pomolimo se. Prignimo koljena. Ustanite. — Svemogući vječni Bože, koji spasonosnim uzdržavanjem liječiš tijelo i dušu, ponizno molimo tvoje

veličanstvo da nam ublažen pobožnim molitvama onih koji poste udijeliš i sadašnju i buduću pomoć. Po Gospodinu...

1

ČITANJE Knjige Levitske (3 Mojs 23, 26—32) — U one dane reče Gospodin Mojsiju: »Desetoga dana ovoga sedmog mjeseca je svečani dan pomirenja. Neka taj dan bude svet. Postit ćete i prinijeti Gospodinu žrtvu paljenicu. Toga dana nećete obavljati nikakva teška posla, jer je to dan zadovoljštine, i donijet će vam pomirenje pred Gospodinom Bogom vašim. Zato će poginuti svaki koji se toga dana ne pokori, i istrijebit ću svakoga koji bi obavljao kakav drugi posao. Da ne biste bilo što radili! Ova zapovijed obavezuje vječno sve naraštaje u svim vašim prebivalištima. To je dan potpunog počinka. Postit ćete deveti dan mjeseca. Dane vašega počinka morate obdržavati od večeri do večeri« naređuje Gospodin svemogući.

IZA ČITANJA **Budi milostiv, Gospodine, grijesima našim. Zašto da govore narodi: »Gdje je Bog njihov?« Pomozi nam, Bože spasitelju naš, i radi slave imena svoga izbavi nas, Gospodine.**

MOLITVA Pomolimo se. Prignimo koljena. Ustanite. — Daj nam, molimo, svemogući Bože, da se dok postimo nasitimo tvoje milosti i dok se trapimo postanemo jači od svih neprijatelja. Po Gospodinu...

U nekonventualnim Misama može se izostaviti sve od 2. čitanja do Poslanice isključivo (među crtama). U tom slučaju »**Gospodin s vama**« moli se prije ove molitve.

2

ČITANJE Knjige Levitske (23, 39—43) — U one dane naredio je Gospodin Mojsiju: »Od petnaestoga dana ovoga sedmog mjeseca kada skupite sve plodove zemlje svoje, posvetit ćete blagdan Gospodinu sedam dana. Prvi i osmi dan neka bude šabat, to jest počinak. Prvoga ćete dana donijeti najljepše plodove stabla, i palminih mladica i grana stabala gustih krošanja i vrba s potoka i veselit ćete se pred Bogom svojim Gospodinom. Ovaj blagdan svetkovat ćete svake godine po sedam dana Gospodinu na čast. I ovo je zapovijed za sva

vremena i za sve naraštaje. Svetkovat ćete ga sedmoga mjeseca i stanovat ćete pod sjenicama sedam dana, da doznaju vaši potomci kako sam ja učinio da Izraelovi sinovi stanuju pod sjenicama, kada sam ih izveo iz Egipta. Ja sam Gospodin Bog vaš.«

IZA ČITANJA **Branitelju naš, pogledaj, Bože, i vidi sluge svoje. Gospodine Bože vojska, čuj molitve slugu svojih.**

MOLITVA Pomolimo se. Prignimo koljena. Ustanite. — Čuvaj, molimo, Gospodine, svoju obitelj da po tvome daru primamo pomoć vječnoga spasenja za kojim po tvome nadahnuću težimo. Po Gospodinu...

3

ČITANJE proroka Miheje (7, 14, 16, 18—20) — Gospodine Bože naš, spasi svoj narod svojom palicom, svoje stado što je osamljeno na zemlji kao u davnini. Nevjernici će vidjeti i smesti se unatoč svoje snage. Tko je Bog kao ti koji opraštaš grijehe i otpuštaš nedjela ostatku svoje baštine? Neće ustrajati u svojoj srdžbi, jer je milosrdan. Pomirit će se s nama i smilovat će nam se i bacit će u dubine mora sve grijehe naše. Svoju ćeš vjernost pokazati Jakovu, milosrđe Abrahamu, kao što si se zakleo našim ocima u davnini, Gospodine Bože naš.

IZA ČITANJA **Okreni se k nama, Gospodine! Milostiv budi svojim slugama. Gospodine, ti si nam bio utočište od koljena do koljena.**

MOLITVA Pomolimo se. Prignimo koljena. Ustanite. — Daj, molimo, svemogući Bože, da nam uzdržavanje od tjelesne hrane bude poticaj da se uzdržavamo i od mana koje nas obuzimlju. Po Gospodinu...

4

ČITANJE Proroka Zaharije (8, 14—19) — U one dane dođe k meni riječ Gospodnja ovako: Ovo govori Gospodin nad vojskama: »Kao što sam pomišljao, kada su me bili rasrdili vaši oci, da vam učinim zlo,« kaže Gospodin, »i nisam toga požalio, tako sam sada ovih dana namislio da učinim dobro domu Judinu i Jeruzalemu. Nemojte se bojati! Ovo su moje zapovijedi: Govorite

istinu jedan drugome, istinu i mir sudite na svojim vratima, ne priseže krivo, jer sve ovo mrzim,« kaže Gospodin. I dođe mi riječ Gospodina nad vojskama: Ovo govori Gospodin nad vojskama: »Post u četvrtom, petom, sedmom i desetom mjesecu neka bude domu Judinu radost i veselje i slavne svečanosti! Samo ljubite istinu i mir,« kaže Gospodin nad vojskama.

IZA ČITANJA **Neka se vine, Gospodine, molitva moja k tebi kao tamjan. Dizanje ruku mojih kao večernja žrtva.**

MOLITVA Pomolimo se. Prignimo koljena. Ustanite. — Kao što nam daješ da vršimo ovaj svečani post, tako nam, molimo, Gospodine, daj i utjehu oproštenja. Po Gospodinu...

5. čitanje, himan i molitva kao na str. 48.

POSLANICA Čitanje Poslanice bl. Pavla apostola Hebrejima (9, 2—12) — Braćo, bio je šator, i u njegovom prvom dijelu, zvanom Svetište, nalazio se svijećnjak i stol i postavljeni hljebovi. Iza drugoga zastora bio je drugi dio šatora, zvan Svetište nad svetištima, gdje se nalazio zlatni kadioni žrtvenik i zavjetni kovčeg sa svih strana zlatom optočen u kojemu se čuvala zlatna posuda s manom i Aronov štap što je nekoć procvijetao i zavjetne ploče. Nad njime su bili kerubini slave, koji su nadkriljivali pomirište. O tome sada posebno ne treba govoriti. Kada je to tako bilo raspoređeno, uvijek su u prvi dio šatora ulazili svećenici, koji su prinosili žrtve. A u drugi dio ulazio je sam veliki svećenik jedanput godišnje, ali ne bez krvi, koju je prinosio za grijehe svoje i naroda. Duh Sveti time kaže, da još nije otvoren put svetih, dok još postoji prvi šator. Ova slika ocrtava tadašnje vrijeme, da prineseni darovi i žrtve ne mogu usavršiti u savjesti onoga koji vrši bogoslužje, jer se radi samo o jelima, piću i različitom pranju za izvanjsko opravdanje tijela, a vrijedi do vremena prave obnove. A Krist, veliki svećenik budućih dobara, dođe po većem i savršenijem šatoru, što nije djelo stvorova, niti je krvlju jaraca ili junaca ušao jednom u svetište, nego je vlastitom krvlju stekao vječni otkup.

ZAVLAKA **Hvalite Gospodina, sva plemena, hvalite ga, svi narodi. Jer je silno nad nama milosrđe njegovo, i istina Gospodnja ostaje dovijeka.**

EVANĐELJE † Slijedi sveto Evanđelje po Luki (13, 6—17) — U ono vrijeme Isus je narodu kazao ovu prispodobu: »Neki je čovjek imao u svome vinogradu posađenu smokvu. Dođe, potraži na njoj ploda, ali ga ne nađe, pa reče vinogradaru: Evo, već tri godine dolazim i tražim ploda na ovoj smokvi, ali ga ne nalazim. Posijeci je! Zašto da iscrpljuje zemlju? On mu odgovori: Ostavi je, gospodaru, još ovu godinu. Okopat ću je i pognojiti. Možda će donijeti ploda ubuduće. Ako ne, posjeći ćeš je kasnije.« — Isus je u subotu poučavao u zbornici. Tu je bila žena, koja je od duha opsjednuta, bolovala već osamnaest godina. Bila je zgrčena i nije se mogla uspraviti. Kada je primijeti Isus, dozva je i reče joj: »Ženo, izliječena si od svoje bolesti!« Stavi na nju ruke, i odmah se uspravi i zahvaljivala je Bogu. Predstojnik zbornice srdit što je Isus liječio u subotu reče ljudima: »Šest je dana kada treba raditi. Dolazite tih dana i liječte, a ne u subotu!« Gospodin mu odgovori: »Licemjeri, ne odvezuje li svaki od vas svoga vola ili magarca od jasala i vodi ga da ga napoji? A ovu Abrahamovu kćer koju je vezao sotona evo već osamnaest godina nije li trebalo osloboditi od ove veze u subotu?« Kada je on to rekao, postide se svi njegovi protivnici, a sav se narod radovao svim slavnim djelima što ih je on činio.

PRIKAZNA **Gospodine, Bože spasenja mojega, danju i noću vapijem k tebi. Neka uđe molitva moja pred lice tvoje, Gospodine.**

PRIKAZNA MOLITVA Daj, molimo, svemogući Bože, da nam dar prinesen očima tvoga veličanstva donese milost odanosti i pribavi učinak blažene vječnosti. Po Gospodinu . . .

PRIČESNA **U sedmom mjesecu slavit ćete blagdane, kad sam odredio da sinovi Izraelovi stanuju pod šatorima, poslije nego što sam ih izveo iz zemlje Egipta, ja Gospodin Bog vaš.**

POPRIČESNA Proizvela u nama, molimo, Gospodine, tvoja otajstva ono što sadrže, da u pravoj stvarnosti postignemo što sada u slici obavljamo. Po Gospodinu . . .

XVIII NEDJELJA PO DUHOVIMA

Od ove nedjelje počinje crkvena jesen. Naše se misli sada ponajviše okreću prema svršetku, prema odlasku u vječnost (ul., iza posl.). Konačnu objavu g. n. Isusa Krista i »dan njegova dolaska« spominje i Poslanica, a **njegova riječ » Pođi svojoj kući!**« (Ev.) vrijedi i nama. Oslobođeni od grijeha (mol.) ulazimo u vječnu kuću svoga nebeskog Oca. Na to imamo pravo, jer smo već ovdje po sv. Misi i Pričesti dionici božanstva (prik. mol. i poprič.). Radi se samo o tome da smo, kako ističu obje molitve, svojim životom toga »dostojni«.

ULAZNA **Daj mir, Gospodine, onima koji te čekaju, da se tvoji proroci pokažu pouzdani! Usliši molbe svoga sluge i puka svoga Izraela.** — Ps 121. **Obradovah se kad mi rekoše: Idemo u dom Gospodnji. — Slava Ocu... — Daj mir, Gospodine . . .**

MOLITVA Našim srcima, molimo, Gospodine, neka upravlja djelovanje tvoga milosrđa, jer se tebi bez tebe ne možemo svidjeti. Po Gospodinu . . .

POSLANICA Čitanje Poslanice bl. Pavla apostola Korinćanima (I 1, 4—8) — Braćo, neprestano za vas zahvaljujem svojem Bogu na njegovoj milosti, koja vam je dana u Kristu Isusu. Po njemu ste bogati u svemu, u svakoj riječi i u svakom znanju. Otkad se među vama učvrstilo propovijedanje Kristova evanđelja, imate sve milosti. I čekate da se pojavi naš Gospodin Isus Krist, koji će vas učiniti postojanima do kraja, da budete bez krivice na dan dolaska našega Gospodina Isusa Krista.

IZA POSLANICE **Obradovah se kad mi rekoše: Idemo u dom Gospodnji. Neka bude mir u zidinama tvojim, sigurnost u palačama tvojim.**

Aleluja, aleluja. Narodi će se bojati imena tvojega, Gospodine, i svi zemaljski kraljevi slave tvoje, aleluja.

EVANĐELJE † Slijedi sveto Evanđelje po Mateju (9, 1—8) — U ono vrijeme uđe Isus u lađu, preplovi jezero i dođe u svoj grad. I gle, donesu pred njega uzetoga koji je ležao na postelji. Kad je Isus vidio njihovu vjeru, reče uzetomu: »Uzdaj se, sinko, opraštaju ti se tvoji grijesi!« Neki od književnika pomisle u sebi: »Ovaj huli.« A Isus, znajući njihove misli, reče im: »Zašto mislite zlo u svojim srcima? Što je lakše reći: Opraštaju ti se tvoji grijesi, ili: Ustani i hodi? A da znate da Sin Čovječji ima vlast na zemlji opraštati grijehe«, reče uzetomu: »Ustani, uzmi svoju postelju i pođi svojoj kući!« I on ustade i pođe svojoj kući. Kad su ljudi to vidjeli, pobojali su se i slavili su Boga, koji je dao takvu moć ljudima.

PRIKAZNA **Posvetio je Mojsije žrtvenik Gospodinu prinijevši na njemu paljenice i žrtvujući žrtve. Prikazao je večernju žrtvu kao ugodni miris Gospodinu naočigled sinova Izraelovih.**

PRIKAZNA MOLITVA Bože, koji nas po časnoj zamjeni u ovoj žrtvi činiš dionicima višnje naravi jedinoga Boga, podaj, molimo, kao što upoznajemo tvoju istinu da je tako i postignemo dostojnim djelima. Po Gospodinu...

PRIČESNA **Prinesite žrtve i uđite u dvore njegove, klanjajte se Gospodinu u svetom hramu njegovu.**

POPRIČESNA Okrijepljeni svetim darom zahvaljujemo ti, Gospodine, i molimo tvoje milosrđe da nas učiniš dostojnima toga dara. Po Gospodinu...

XIX NEDJELJA PO DUHOVIMA

Život je na zemlji prognanstvo, pa današnje misne pjesme govore o oslobođenju koje će Bog izvršiti kad nas zauvijek uzme k sebi. Moramo se osloboditi svih zapreka duše i tijela (mol.) i živjeti kao novi ljudi (Posl.). Treba sačuvati bijelu krsnu haljinu (Ev.). Jer to nije lako, Bog nam je propisao spasonosni lijek (poprič.). On sam nas hrani svojim tijelom i krvlju, da budemo zaista slobodni i samo njemu privrženi.

ULAZNA **Ja sam spasenje naroda, kaže Gospodin. Ja ću ih uslišiti, iz kakve god nevolje zavapili k meni, i bit ću njihov Gospodin do vijeka. — Ps 77. Čuj, puče moj, zakon moj, prigni uho svoje k riječima usta mojih. — Slava Ocu... — Ja sam spasenje...**

MOLITVA Svemogući i milosrdni Bože, udalji milostivo od nas sve što nam priječi, da bez zapreke u duši i tijelu slobodno izvršujemo tvoju službu. Po Gospodinu...

POSLANICA Čitanje Poslanice bl. Pavla apostola Efežanima (4, 23—28) — Braćo, obnovite se u srcu i umu i obucite novoga čovjeka stvorena na Božju sliku u stvarnoj pravdi i svetosti. Zato, odbacite laž i govorite istinu svaki sa svojim bližnjim, jer smo udovi jedan drugomu. Srdite se, ali ne grješno! Neka sunce ne zađe nad vašom srdžbom. Ne dajte mjesta đavolu! Tko je krao, neka više ne krade. Mjesto toga neka pošteno radi svojim rukama, da bi imao od čega dati potrebnima.

IZA POSLANICE **Neka se vine molitva moja k tebi kao tamjan, dizanje ruku mojih kao večernja žrtva.**

Aleluja, aleluja. Hvalite Gospodina i prizivajte ime njegovo, navješćujte među narodima djela njegova, aleluja.

EVANĐELJE † Slijedi sveto Evanđelje po Mateju (22, 1—14) — U ono vrijeme govoraše Isus svećeničkim prvacima i farizejima u poredbama: Nebesko je kraljevstvo slično vladaru koji priredi svadbu svojemu sinu, pa posla svoje sluge da pozovu uzvanike na svadbu. Ali uzvanici nisu htjeli doći. Tada posla druge sluge i reče im: »Kažite uzvanicima: Pripravio sam gozbu, moji su junci i utovljenici zaklani, i sve je pripravljeno; dođite na svadbu.« Ali oni nisu marili za to, nego odoše — netko u svoje polje, netko u svoju trgovinu, ostali uhvatiše njegove sluge pa ih pogrdiše i ubiše. Kad to ču vladar, rasrdi se. On pošalje svoju vojsku te pogubi one ubojice, a grad njihov spali. — Tada reče svojim slugama: »Gozba je doista pripremljena, ali pozvani nisu bili dostojni. Pođite zato na raskršća putova i pozovite na svadbu koga god nađete.« Nje-

gove sluge izađoše na putove te dovedoše sve koje nađoše — zle i dobre. I svadbena se dvorana napuni gostiju. — Kad uđe vladar da vidi goste, ugleda ondje jednoga koji nije bio obučen u svadbeno ruho. Vladar ga upita: »Prijatelju, kako si amo ušao bez svadbenoga ruha?« A on ušuti. Tada vladar zapovjedi slugama: »Svežite mu ruke i noge i bacite ga van u tamu. Ondje će biti plač i škrgut zubâ. Mnogo je zvanih, ali je malo izabranih.«

PRIKAZNA **Ako se nađem usred nevolje, čuvaš me živa. Protiv srdžbe neprijatelja mojih pružaš svoju ruku, spasava me desnica tvoja.**

PRIKAZNA MOLITVA Podaj, molimo, Gospodine, da nam budu na spas ovi darovi što ih prinosimo očima tvoga veličanstva. Po Gospodinu...

PRIČESNA **Ti si zapovjedio da se tvoje zapovijedi dobro čuvaju. O da bi moji putovi bili upravljeni da čuvam naloge tvoje!**

POPRIČESNA Tvoje spasonosno djelovanje, Gospodine, neka nas milostivo oslobodi od naših opačina i dade da uvijek budemo privrženi tvojim zapovijedima. Po Gospodinu...

XX NEDJELJA PO DUHOVIMA

Na zemlji su dani zli, pa treba da »iskoristimo vrijeme« (Posl.). Vrlo je kratko doba kušnje, pa ne gubimo ni malo vremena. Vrijeme najbolje upotrebljavamo, kad Boga hvalimo i slavimo. To ćemo činiti svu vječnost. A za sva poniženja i bolesti (Ev.) imamo nebeski lijek (prik. mol.). Ako privremeno na zemlji moramo i plakati, neka to bude u prvom redu zbog naših grijeha (ul.) i iz čežnje za nebeskom domovinom (prik.). Stanovnici smo neba, privremeno na zemlji.

ULAZNA **Imao si pravo, Gospodine, sa svim što si nam učinio, jer smo sagriješili tebi i tvojim se zapovijedima nismo pokoravali. Ali proslavi ime svoje i učini s nama po mnoštvu smilovanja svoga. — Ps 118. Blago onima koji idu neokaljanim putem, koji žive po zakonu Gospodnjemu. — Slava Ocu... Imao si pravo...**

MOLITVA Udijeli, molimo, Gospodine, umilostivljen svojim vjernicima oproštenje i mir, da se očiste od svih grijeha i da ti bez straha služe. Po Gospodinu...

POSLANICA Čitanje Poslanice bl. Pavla apostola Efežanima (5, 15—21) — Braćo, dobro pazite kako živite, Iskoristite vrijeme, ne kao ludi nego kao mudri, jer su dani zli. Zato nemojte biti nerazumni, nego shvatite što je volja Božja. Ne opijajte se vinom, jer se u njemu nalazi razuzdanost, nego se napunite Duha Svetoga. Molite zajedno psalme, himne i duhovne pjesme. Pjevajte i slavite Gospodina u svojim srcima. Na svemu uvijek zahvaljujte u ime Gospodina našega Isusa Krista Bogu Ocu. Pokoravajte se jedan drugome u strahu Kristovu.

IZA POSLANICE **Oči sviju uzdaju se u tebe, Gospodine, i ti im daješ hranu u pravo vrijeme. Ti otvaraš svoju ruku i puniš blagoslovom sve što živi.**

Aleluja, aleluja. Spremno je srce moje, Bože, spremno je srce moje, pjevat ću i pripjevat ću psalme slavi tvojoj, aleluja.

EVANĐELJE † Slijedi sveto Evanđelje po Ivanu (4, 46—53) — U ono vrijeme bolovao je u Kafarnaumu sin nekoga kraljevskog činovnika. Kad je ovaj čuo, da je Isus došao iz Judeje u Galileju, pođe k njemu i zamoli ga da dođe i da mu ozdravi sina koji bijaše na umoru. Isus mu reče: »Ako ne vidite znakova i čudesa, ne vjerujete.« Kraljevski činovnik ponovi: »Gospodine, dođi prije nego umre moj sin!« Isus mu reče: »Pođi! tvoj sin živi.« Čovjek povjerova Isusovoj riječi i pođe. — Kad se on vraćao kući dođu mu u susret sluge koji mu jave: »Sin je tvoj ozdravio.« On ih upita za vrijeme, kad mu je bilo bolje. Sluge mu odgovore: »Jučer oko sedam sati pusti ga groznica.« Tad otac upozna, da je to bilo u onaj sat kad mu Isus reče: »Tvoj sin živi.« I vjerova on i sav njegov dom.

PRIKAZNA **Na babilonskim rijekama sjedili smo i plakali sjećajući se tebe, Sione.**

PRIKAZNA MOLITVA **Bila nam, molimo, Gospodine, ova otajstva nebeski lijek,** i neka očiste opačine našega srca. Po Gospodinu ...

PRIČESNA **Spomeni se svoje riječi slugi svojemu, Gospodine, po kojoj mi ulijevaš pouzdanje. U mojoj me nevolji utješi.**

POPRIČESNA Da bismo postali dostojni svetih darova, Gospodine, podaj, molimo, da budemo vazda poslušni tvojim zapovijedima. Po Gospodinu ...

XXI NEDJELJA PO DUHOVIMA

Sve bliži svršetak našega života na zemlji otvara nam širi i točniji pogled na sve što Bog čini (ul.). Iskustvo nas uči da boj između duha i tijela traje na zemlji do smrti, pa se moramo uvijek iznova obući u opremu Božjih bojovnika i neprestano upotrebljavati to oružje (Posl.). Stvar je ozbiljna, od nje je ovisna vječnost, a račun ćemo položiti potanko (Ev.). Dugovi nam neće biti oprošteni, ako ih i mi ne oprostimo svojem bližnjemu (Ev.). Pomirimo se sa svakim dok smo na putu, u doba milosti!

ULAZNA **Sve je u tvojoj vlasti, Gospodine! I nema ga tko bi se mogao oprijeti tvojoj volji. Ti si naime stvorio sve, nebo i zemlju i sve što je pod nebom, ti si gospodar svega.** — Ps 118. **Blago onima koji idu neokaljanim putem, koji žive po zakonu Gospodnjemu.** — **Slava Ocu ... — Sve je ...**

MOLITVA Obitelj svoju, molimo, Gospodine, čuvaj neprestanom dobrotom, da po tvojoj zaštiti bude riješena od svih zapreka i u dobrim djelima odana tvojem imenu. Po Gospodinu ...

POSLANICA Čitanje Poslanice bl. Pavla apostola Efežanima (6, 10—17) — Braćo, jačajte se u Gospodinu i u sili njegove jakosti. Obucite Božje oružje, da se možete suprostaviti đavolskim zasjedama. Naša borba nije protiv tijela i krvi, nego protiv knezova i vlasti, protiv svjetskih upravitelja ove tame, protiv zlih duhova i zraku. Zato uzmite Božje oružja, da se možete oduprijeti u zli dan, sve svladati i održati se na bojištu. Budite dakle jaki! Opašite svoje bokove istinom, obucite

oklop pravde, obujte noge spremnošću na evanđelje mira. U svemu se služite štitom vjere, kojim ćete ugasiti sve goruće strijele nečastivoga, i spasonosnu kacigu i duhovni mač koji je riječ Božja.

IZA POSLANICE **Ti si nam bio utočište od koljena do koljena. Prije nego postadoše gore i nastade zemlja i svijet, od vijeka do vijeka si ti, Bože!**

Aleluja, aleluja. Kad je Izrael izlazio iz Egipta, kuća Jakovljeva iz naroda tuđega, aleluja.

EVANĐELJE † Slijedi sveto Evanđelje po Mateju (18, 23—35) — U ono vrijeme reče Isus svojim učenicima ovu usporedbu: »Nebesko je kraljevstvo kao vladar koji odluči urediti račune sa svojim slugama. I kad je počeo obračunavati, dovedu mu jednoga koji je dugovao deset tisuća talenata. A jer nije imao odakle bi vratio, gospodar naredi da prodadu njega, njegovu ženu i sve što ima, da se podmiri dug. Tada sluga pade pred njega ničice te ga zamoli: Ustrpljenje imaj sa mnom i sve ću ti vratiti! I gospodar se smilova tome slugi pa ga otpusti i oprosti mu dug. — Kada izađe taj sluga, nađe jednoga od svojih drugova koji mu je dugovao stotinu dinara. Uhvati ga, poče ga daviti i govoriti mu: Vrati što si dužan! Tada pred njega pade njegov drug i zamoli ga: Ustrpljenje imaj sa mnom i sve ću ti vratiti! Ali ovaj ne htjede, nego ode i baci ga u tamnicu, dok ne vrati dug. — Kad njegovi drugovi vidješe što se dogodi, vrlo se ražalostiše, pa dođu i jave svojem gospodaru što se dogodilo. Gospodar ga dozove k sebi i reče mu: Zli slugo, jer si me molio, oprostio sam ti sav dug. Zar nije trebalo da se i ti smiluješ svome drugu kako sam se i ja tebi smilovao? Tada ga njegov gospodar, pun gnjeva, predade mučiteljima, dok ne vrati sav dug. Tako će i moj nebeski Otac učiniti vama, ako od sveg srca ne oprostite jedan drugome.«

PRIKAZNA **Bio je čovjek u zemlji Hus imenom Job priprost i pravedan i bogobojazan. Sotona je tražio da ga kuša i Gospodin mu je dao vlast nad njegovim imanjem i tijelom. I ovaj je uništio sve njegovo imanje i djecu, a tijelo mu je udario strašnom ranom.**

PRIKAZNA MOLITVA Primi, Gospodine, dobrostivo žrtvene darove koje si naredio da budu tebi na pomirbu, a nama da svemogućom dobrotom povrate spasenje. Po Gospodinu...

PRIČESNA **Duša moja čezne za spasenjem tvojim i u riječ se tvoju čvrsto uzdam. Kada ćeš izreći osudu nad onima koji me progone? Zlikovci me progone! Pomozi mi, Gospodine Bože moj.**

POPRIČESNA Primivši hranu besmrtnosti molimo, Gospodine, da čista srca držimo ono što ustima primismo. Po Gospodinu...

XXII NEDJELJA PO DUHOVIMA

Dani su sve kraći, zima sve bliže, pa se sjećamo svršetka. Svjesni svojih krivica i slabosti (prik. i poprič.) vapimo k Božjem milosrđu, k Bogu početniku dobrote (mol.). Samo se tako usuđujemo misliti na konačni »Kristov dan« (Posl.) i za njim čeznuti. Ususret tom danu ne idemo sami, nego u zajednici s Crkvom (iza posl.), koja nastoji vršiti svoje dužnosti prema Bogu i prema ljudima (Ev.). Na taj ćemo način biti »puni plodova pravde« (Posl.). Sam nam Krist stavlja u usta prave riječi (prik.) koje će se svidjeti Bogu.

ULAZNA **Ako se budeš spominjao prestupaka, Gospodine, Gospodine, tko će opstati? Ali je u tebe smilovanje, Bože Izraelov.** — Ps 129. **Iz dubine vapijem k tebi, Gospodine, Gospodine, usliši moj glas.** — **Slava Ocu... — Ako se budeš...**

MOLITVA Bože, snago i utočište naše, ti koji si sam početnik dobrote, pokaži se milostiv molitvama svoje Crkve te podaj da uspješno postignemo ono što s pouzdanjem molimo. Po Gospodinu...

POSLANICA Čitanje Poslanice bl. Pavla apostola Filipljanima (1, 6—11) — Braćo, uzdamo se u Gospodina da će onaj, koji je u vama započeo dobro djelo i dovršiti ga do dana Isusa Krista. Pravo je da ovako mislim o svima vama, jer sam duboko uvjeren da ste vi svi sudionici moje radosti, kao što u mojim okovima tako i u obrani i potvrdi evanđelja. Bog mi je svjedok, kako za vama čeznem ljubavlju Isusa Krista. I ovo molim: da vaša ljubav sve više i više obiluje znanjem i osjećanjem da odaberete što je bolje, da budete iskreni i besprijekorni za Kristov dan, puni plodova pravde po Isusu Kristu, na Božju slavu i hvalu.

IZA POSLANICE **Gle, kako je dobro i ugodno da braća stanuju zajedno! Kao najbolje ulje što teče na bradu Aronovu.**

Aleluja, aleluja. Koji se boje Gospodina neka se uzdaju u njega. On je njihov pomoćnik i štit, aleluja.

EVANĐELJE † Slijedi sveto Evanđelje po Mateju (22, 15—21) — U ono vrijeme farizeji održaše vijeće te se dogovorište kako bi uhvatili Isusa u riječi. Zato pošalju k njemu svoje učenike s herodovcima, i oni mu postave pitanje: »Učitelju znamo da si istinit i da doista naučavaš Božju nauku bez obzira na ikoga, jer ne gledaš tko je tko. Reci nam dakle, što ti misliš: je li dopušteno plaćati caru porez ili nije?« Isus shvati njihovu zlobu te im reče: »Licemjeri, što me kušate? Pokažite mi porezni novac.« Oni mu pruže dinar. Nato ih Isus upita: »Čija je ova slika i natpis?« Oni mu odgovore: »Careva«. Tada im reče: »Dajte caru carevo, a Bogu Božje!«

PRIKAZNA **Sjeti se mene, Gospodine, koji vladaš svakom vlašću, i daj mi u usta pravi govor da se knezu svide moje riječi.**

PRIKAZNA MOLITVA Podaj, milosrdni Bože, da nas ovaj spasnonosni prinos oslobodi od naših krivica i od svih nesreća brani. Po Gospodinu...

PRIČESNA **Ja vičem, a ti me čuješ, Bože! Prigni svoje uho k meni i usliši moje riječi.**

POPRIČESNA Primili smo, Gospodine, darove svetog otajstva i smjerno te molimo da bude na pomoć našoj slabosti ono što si zapovjedio da činimo tebi na spomen. Po Gospodinu...

XXIII NEDJELJA PO DUHOVIMA

Što je bliži završetak putovanja to je i veći strah zbog obračuna. Opet se u molitvama spominju naša zla djela, veze grijeha, nevrijednosti i zemaljske pogibli. Tima odgovaraju i vapaji u misnim pjesmama. Radi se o odlučnoj činjenici: hoćemo li se naći među onima, kojima je svršetak propast, ili među onima, kojima su imena upisana u knjizi života (Posl.). Odlučit će naša pouzdana molitva (prič.) i euharistijska povezanost s liječnikom naših duša, koji može i duhom mrtve uskrsnuti (Ev.).

ULAZNA **Govori Gospodin: Ja mislim misli mira a ne ugnjetavanja. Zazvat ćete me i ja ću vas uslišiti i izbavit ću vas robove iz svih krajeva.** — Ps 84. **Blagoslovio si, Gospodine, svoju zemlju, na dobro si okrenuo Jakovljevu sudbinu. Slava Ocu... Govori Gospodin...**

MOLITVA Oprosti, molimo, Gospodine, zla djela svojim ljudima, da se od veza grijeha, u koje smo upali po svojoj slabosti, oslobodimo tvojom blagošću. Po Gospodinu...

POSLANICA Čitanje Poslanice bl. Pavla apostola Filipljanima (3, 17—21; 4, 1—3) — Braćo, ugledajte se u mene i vladajte se prema onima koji žive po primjeru koji vam mi dajemo. Mnogi, o kojima sam vam često govorio, a sada plačući ponavljam, žive kao neprijatelji Kristova križa. Njihov će svršetak biti propast, jer im je bog trbuh i ponose se svojom sramotom. Oni teže samo za zemaljskim stvarima. Naša je, međutim, domovina na nebu, odakle i očekujemo Spasitelja, Gospodina Isusa Krista, koji će silom, kojom može sve podložiti sebi, preobraziti naše bijedno tijelo i učiniti ga jednakim svome slavnom tijelu. — Zato, moja draga i željena braćo, radosti moja i kruno moja, ustrajte, predragi, u Gospodinu! Žarko molim Evodiju i Sintihu, da isto misle u Gospodinu. A molim i tebe, vjerni druže, da im pomogneš, jer su mi one pomogale u širenju Evanđelja zajedno s Klementom i s drugim mojim suradnicima, kojih su imena upisana u knjizi života.

IZA POSLANICE **Spasio si nas, Gospodine, od naših protivnika i smeo si naše mrzitelje. U Bogu je naša slava u svako doba, i uvijek hvalimo ime tvoje.**

Aleluja, aleluja. Iz dubine vapijem k tebi, Gospodine. Gospodine, usliši moj glas, aleluja.

EVANĐELJE † Slijedi sveto Evanđelje po Mateju (9, 18—26) — U ono vrijeme dok je Isus govorio narodu, pristupi neki poglavar, padne pred njega ničice i reče: »Gospodine, kći je moja malo prije umrla. Dođi, položi svoju ruku na nju, i ona će oživjeti.« Isus ustade i pođe za njim, a s Isusom pođu i njegovi učenici. — Ali, gle, neka žena koja je dvanaest godina bolovala od krvarenja približi se straga i dotakne se njegove haljine. Ona je vjerovala u sebi: Ako se samo dataknem njegove haljine, ozdravit ću! Isus se okrene, pogleda je te joj reče: »Uzdaj se, kćeri, vjera te je tvoja ozdravila!« I žena ozdravi toga časa. — Kad je Isus stigao u kuću poglavara, vidi svirače i uzbuđeni narod pa reče: »Odmaknite se, jer djevojka nije umrla, nego spava.« A ljudi se rugahu njegovoj tvrdnji. Ali Isus udalji narod, uđe u sobu, primi za ruku djevojku i ona ustade. I glas se o tome raširi po svom onom kraju.

PRIKAZNA **Iz dubine vapijem k tebi, Gospodine. Gospodine, usliši moj glas. Iz dubine vapijem k tebi, Gospodine.**

PRIKAZNA MOLITVA Prinosimo ti, Gospodine, žrtvu hvale za uspjeh naše službe, da ti milostivo dovršiš ono što si povjerio nama nevrijednima da činimo. Po Gospodinu...

PRIČESNA **Zaista vam kažem: »Što god moleći zaištete, vjerujte da ćete dobiti, i bit će vam.«**

POPRIČESNA Molimo, svemogući Bože, ne dopusti da nas svladaju zemaljske pogibli, kad si nam dao radost da budemo dionici božanskih ostajstava. Po Gospodinu...

Ako ima više od 24. nedjelje po Duhovima, Ulazna, Iza poslanice, Prikazna i Pričesna su od 23. nedjelje a ostali dijelovi od nedjelja što su preostale po Bogojavljenju.

POSLJEDNJA NEDJELJA PO DUHOVIMA

Crkva svakog dana sv. Misom i Pričešću obnavlja Kristovo otkupiteljsko djelo. U tome nema završteka, pa zapravo ne možemo govoriti ni o svršetku crkvene godine. To je samo krug u spiralnom uzdizanju naših duša, novi god na životnom stablu sv. Crkve. Stoga je Evanđelje ove i slijedeće nedjelje isto (samo uzeto od raznih evanđelista), o sudnjemu danu, prema kojemu teku svi naši dani i godine. **Misne su pjesme u ovom raspoloženju iste kao i prošle nedjelje,** pa nam je najveća želja (mol.) da plod božanskog djela (žrtve) revnije tražimo nego dosada, a uvijek će nas pratiti pomoć Božje dobrote.

ULAZNA, IZ POSLANICE, PRIKAZNA I PRIČESNA kao XXIII nedj. po Duhovima str. 402.

MOLITVA Potakni, molimo, Gospodine, volju svojih vjernika, da oni, koji plod božanskoga djela revnije traže, veću pomoć tvoje dobrote prime. Po Gospodinu ...

POSLANICA Čitanje Poslanice bl. Pavla apostola Kološanima (1, 9—14) — Braćo, ne prestajemo za vas moliti i prositi, da potpuno spoznate Božju volju sa svom mudrošću i duhovnim razumijevanjem; da živite dostojno Gospodina Boga ugađajući mu u svemu; da budete plodni svakim dobrim djelom i da napredujete u spoznaji Boga; da ojačani u svakoj kreposti njegovom slavom i moći podnosite sve potpuno strpljivo, velikodušno i radosno, da zahvaljujete Bogu Ocu koji nas učini dostojnima da budemo subaštinici svetaca u svjetlosti. On nas izbavi od vlasti tame i prenese u kraljevstvo svojega ljubljenog Sina, u kojem po njegovoj krvi imamo otkup i oprost grijeha.

EVANĐELJE † Slijedi sveto Evanđelje po Mateju (24, 15—35) — U ono vrijeme reče Isus svojim učenicima: »Kad vidite na svetome mjestu groznu pustoš o kojoj govori prorok Danijel (koji čita neka razumije), tada oni koji su u Judeji neka bježe u gore, oni koji su na krovu neka ne silaze da što uzmu iz svoje kuće, oni koji su na polju neka se ne vraćaju da uzmu svoje haljine. A teško trudnicama i dojiljama u one dane! Molite da vaš bijeg ne bude zimi ili u subotu, jer će tada biti velika nevolja kakve nije bilo od postanka svijeta sve dosada niti će je biti. I kad se ne bi skratili oni dani, nitko se ne bi spasio. Ali radi izabranih skratit će se oni dani.« — Ako vam tko reče: »Evo, Krist

je ovdje«, ili: »Krist je ondje«, nemojte vjerovati. Jer ustat će lažni kristi i lažni proroci, koji će činiti velike znakove i čudesa, da bi, ako je moguće, zaveli i izabrane. Eto, kazao sam vam unaprijed! Ako vam dakle reknu: »Eno ga u pustinji!« nemojte izlaziti; »Eno ga u tajnim odajama!«, nemojte vjerovati. Kao što munja izlazi od istoka i vidi se sve do zapada, tako će biti i dolazak Sina Čovječjega. Gdje god bude strvina, tamo će se i orlovi skupljati. Odmah poslije nevolje onih dana sunce će pomrčati, mjesec neće dati svoje svjetlosti, zvijezde će pasti s neba i pokrenut će se nebeske sile. I tada će se na nebu pokazati znak Sina Čovječjega. Na zemlji će proplakati sva plemena, kad ugledaju Sina Čovječjega gdje dolazi s neba na oblacima u veličanstvu i velikoj moći. I poslat će svoje anđele, koji će jakim glasom trublje skupiti sve njegove izabranike sa četiri strane svijeta, od jednoga do drugoga kraja neba. — Poukom neka vam bude primjer smokve: Kad se njezine grane pomlade i prolistaju, znate da je blizu ljeto. Tako i vi, kad sve to vidite, znajte da je blizu, pred vratima. Zaista vam kažem: Ovaj naraštaj neće proći dok se sve ovo ne ispuni. Nebo će i zemlja proći, ali riječi moje neće proći.«

PRIKAZNA MOLITVA Milostiv budi, Gospodine, našim molbama, primi darove i molitve svoga puka i srca svih nas obrati k sebi, da oslobođeni od zemaljskih požuda prijeđemo na nebeske želje. Po Gospodinu ...

POPRIČESNA Podaj nam, molimo, Gospodine, da ova otajstva što ih primismo svojim spasonosnim darom iscijele što je god nevaljalo u našoj duši. Po Gospodinu ...

ZAJEDNIČKE MISE
NA DANE PAPA

ULAZNA **Ako me ljubiš, Šimune Petre, pasi janjce moje, pasi ovce moje.** — Ps 29. **Veličat ću te, Gospodine, jer si me odabrao i nisi dao da se moji neprijatelji raduju nada mnom.** — **Slava Ocu... Ako me...**

MOLITVA Vječni Pastiru, milosno pazi svoje stado i čuvaj vječnom zaštitom po zagovoru blaženoga **I** (mučenika svoga i) pape koga si postavio za pastira čitave Crkve. Po Gospodinu...

Za više svetih papa ista molitva u množini.

Ili druga molitva:

MOLITVA Bože, koji od strahota paklenih vrata izbavljaš svoju Crkvu osnovanu na tvrdoj apostolskoj stijeni daj, molimo, da po zagovoru blaženog **I.** (mučenika tvoga i) pape ustraje u tvojoj istini i utvrdi se u stalnoj sigurnosti. Po Gospodinu...

POSLANICA Čitanje Poslanice bl. Petra apostola (I 5, 1—4, 10—11) — Predragi, starješine među vama opominjem ja koji sam i sâm starješina i svjedok Kristovih muka, a koji sam i dionik slave koja se ima u buduće otkriti: Pasite stado Božje koje vam je povjereno i nadgledajte ga ne silom, nego dragovoljno, kako Bog hoće; niti radi niskog dobitka, nego iz dobra srca; niti kao da gospodujete općinama, nego kao oni koji su izgled stadu od srca. I kad se javi Vrhovni Pastir, primit ćete neuveli vijenac slave. A Bog svake milosti koji vas pozva na vječnu svoju slavu u Kristu Isusu, on će vas, iza malo muke, usavršiti, okrijepiti i utvrditi. Njemu slava i vlast u vijeke vjekova. Amen.

IZA POSLANCE **Neka ga slave u zboru naroda i hvale u vijeću starješina. Neka zahvaljuju Gospodinu radi milosrđa njegova i radi čudesa njegovih koja je učinio sinovima ljudskim.**

Aleluja, aleluja. Ti si Pastir-stijena, i na toj ću stijeni sazidati Crkvu svoju, aleluja.

Poslije Sedamdesetnice mjesto retka Aleluja:

ZAVLAKA **Navješćujem pravdu tvoju u crkvi velikoj. Usta svojih ne zatvaram, Gospodine, ti znaš. Pravde tvoje ne krijem u srcu svome, istinu tvoju i spasenje tvoje kazujem. Ne tajim milosrđa tvoga i istine tvoje od zbora velikog.**

Kroz uskrsno vrijeme:

Aleluja, aleluja. Ti si Petar-stijena, i na toj ću stijeni sazidati Crkvu svoju, aleluja. Postavit ćeš ih za knezove nad svom zemljom. Spominjat će tvoje ime, Gospodine. Aleluja.

EVANĐELJE † Slijedi sveto Evanđelje po Mateju (16, 13—19) — U ono vrijeme dođe Isus u okolicu Cezareje Filipove i upita svoje učenike: »Što kažu ljudi, tko je Sin čovječji?« Oni odgovore: »Jedni kažu da je Ivan Krstitelj, drugi da je Ilija, treći da je Jeremija ili jedan od proroka.« Isus upita njih: »A što kažete vi? Tko sam ja?« Šimun Petar odgovori: »Ti si Krist, Sin Boga živoga!« Nato mu Isus reče: »Blago tebi, Šimune, sine Jonin, jer ti to nije objavilo tijelo ni krv, nego moj Otac nebeski. A ja tebi kažem: Ti si Petar-stijena, i na toj ću stijeni sazidati svoju Crkvu, i vrata je paklena neće nadvladati. Tebi ću dati ključeve nebeskoga kraljevstva, pa što god svežeš na zemlji, bit će svezano i na nebu, a što god razriješiš na zemlji, bit će razriješeno i na nebu.«

PRIKAZNA **Eto sam stavio riječi svoje na usta tvoja, eto sam te danas postavio nad narodima i nad kraljevstvima da trijebiš i obaraš, gradiš i sadiš.**

PRIKAZNA MOLITVA Po prikaznim darovima, molimo, Gospodine, dobrostivo rasvijetli svoju Crkvu da i stado tvoje sve više i više napreduje i da ti ugode pastiri koje si postavio. Po Gospodinu...

Ili:

PRIKAZNA MOLITVA Darove koje ti, Gospodine, radosno prikazujemo dobrostivo primi i daj da se tvoja Crkva po zagovoru blaženog **I.** i veseli cjelovitoj vjeri i uvijek raduje mirnim vremenima. Po Gospodinu...

PRIČESNA **Ti si Petar-stijena, i na toj ću stijeni sazidati Crkvu svoju.**

POPRIČESNA Vladaj, molimo, Gospodine, svojom Crkvom koja je nahranjena na svetoj gozbi, da po tvome snažnom ravnanju zadobije porast slobode i ustraje u savršenom bogoštovlju. Po Gospodinu...

Ili

POPRIČESNA Umnoži, molimo, Gospodine, u svojoj Crkvi duh milosti što si ga dao, da po molitvi blaženoga **I.** (mučenika tvoga i) pape ne ponestane ni pastiru poslušnosti stada, ni stadu brige pastira. Po Gospodinu...

NA DANE JEDNOG MUČENIKA IZVAN USKRSNOG VREMENA

I

ULAZNA **Sklopio je Gospodin s njime savez mira i učinio ga knezom da zauvijek bude u svećeničkom dostojanstvu.** — Ps 131. **Spomeni se, Gospodine, Davida i sve revnosti njegove. — Slava Ocu... — Sklopio je...**

MOLITVA Obazri se, Gospodine, na našu slabost, pa jer nas pritište težina vlastitog djelovanja, neka nas štiti slavni zagovor blaženoga **I.** tvoga mučenika i biskupa. Po Gospodinu...

POSLANICA Čitanje Poslanice bl. Jakova apostola (1, 12—18) — Predragi, blago čovjeku koji izdrži napast, jer kada bude prokušan, primit će vijenac života što ga je Bog obećao onima koji ga ljube. Kada tko bude kušan, neka ne kaže, da ga Bog iskušava, jer Bog ne iskušava na zlo. On ne kuša nikoga, nego svakoga kuša njegova vlastita požuda što ga privlači i mami. Kada se požudi udovolji, ona rađa grijeh, izvršen grijeh rađa smrt. Zato se nemojte varati predraga braćo! Svaki dobar dar i svaki savršen poklon odozgo je, dolazi od Oca svjetlosti, u kojega nema promjene ni sjenke zbog mijene. On nas je dobrovoljno rodio po riječi istine, da budemo prvenci njegovih stvorova.

IZA POSLANICE **Našao sam Davida slugu svojega, pomazao sam ga svojim svetim uljem. S njim će biti ruka moja i krijepit će ga desnica moja. Neprijatelj će biti nemoćan prema njemu, i sin bezakonja neće se usuditi da mu naškodi.**

Aleluja, aleluja. Ti si svećenik dovijeka po redu Melkisedekovu, aleluja.

Poslije Sedamdesetnice mjesto retka **Aleluja:**

ZAVLAKA **Ispunio si mu želju srca njegova i nisi odbio molbu usana njegovih. Pretekao si ga slatkim blagoslovom, okrunio si ga krunom od dragoga kamenja.**

EVANĐELJE † Slijedi sveto Evanđelje po Luki (14, 26—33) — U ono vrijeme reče Isus narodu: »Ako tko dolazi k meni, a ne ostavi svojega oca i majku, ženu i djecu, braću i sestre, pa i samoga sebe, ne može biti moj učenik. I tko ne nosi svoj križ i ne pođe za mnom, ne može biti moj učenik. Jer kad tko od vas odluči sazidati kulu, zar najprije ne sjedne i ne računa, koliko treba troškova da mogne dovršiti, da mu se svi koji vide kako je postavio temelje a nije dovršio, ne stanu rugati: Ovaj je čovjek počeo zidati, a nije mogao dovršiti? Ili koji vladar kad polazi u rat protiv drugoga vladara, zar ne sjedne prije i ne razmišlja, može li se s deset tisuća oprijeti onome koji dolazi protiv njega s dvadeset tisuća? Inače, dok je onaj još daleko, uputit će poslanike i moliti mir. Tako isto nitko od vas koji se ne odreče svega što ima, ne može biti moj učenik.«

PRIKAZNA **Pratit će ga vjernost moja i milosrđe moje i u ime moje porast će snaga njegova.**

PRIKAZNA Dobrostivo primi, Gospodine, prinose
MOLITVA koje ti posvećujemo po zaslugama blaženog **I.** tvoga mučenika i biskupa i daj da nam postanu trajna pomoć. Po Gospodinu...

PRIČESNA **Zakleo sam se svecu svome: »Potomstvo će njegovo ostati dovijeka. I prijestolje će njegovo biti kao sunce, kao puni mjesec uvijek i kao duga koja je vjeran znak na nebesima.«**

POPRIČESNA Okrijepljeni sudjelovanjem u svetom daru, molimo, Gospodine Bože, naš, da po zagovoru blaženog **I.** tvoga mučenika i biskupa osjetimo učinak tajne koju slavimo. Po Gospodinu...

II

Za mučenika biskupa

ULAZNA **Svećenici Božji, blagoslivajte Gospodina! Sveti i ponizni, srcem, hvalite Boga!** — Dan 3. **Blagoslivajte, sva djela Gospodnja, Gospodina, hvalite i uzvisujte ga dovijeka. — Slava Ocu... — Svećenici...**

MOLITVA Bože koji nas razveseljuješ svetkovinom blaženoga **I.** tvoga mučenika i biskupa, daj milostivo da se radujemo zaštiti onoga kojeg rođendan slavimo. Po Gospodinu...

POSLANICA Čitanje Poslanice bl. Pavla apostola Korinćanima (II, 1, 3—7) — Braćo, blagoslovljen Bog i Otac našega Gospodina Isusa Krista, Otac milosrđa i Bog pune utjehe, koji nas tješi u svakoj nevolji što nas zadesi, da bismo one koji se nalaze u bilo kojoj stisci mogli tješiti onom utjehom što smo je mi sami primili od Boga. I kao što su za nas plodne Kristove patnje, tako po Kristu dobivamo obilnu utjehu. Ako štogod trpimo, to vama biva na utjehu i spas. Ako primamo utjehe, i vama je na utjehu, ako nas ohrabruju, to je za vašu jakost i spas. To vam omogućuje da stprljivo podnosite iste patnje što ih i mi podnosimo. Tome se čvrsto za vas nadamo uvjereni, da ćete kao što ste bili sudionici u patnjama, tako biti i u utjehi u našem Gospodinu Isusu Kristu.

IZA POSLANICE **Okrunio si ga slavom i čašću i postavio si ga nad djela svojih ruku, Gospodine.**

Aleluja, aleluja. Ovo je svećenik koga je okrunio Gospodin, aleluja.

Poslije Sedamdesetnice mjesto retka **Aleluja:**

ZAVLAKA **Blago čovjeku koji se boji Gospodina, i koji uživa u njegovim zapovijedima. Silno će biti na zemlji njegovo potomstvo, rod će pravednika biti blagoslovljen. U njegovu je domu slava i bogatstvo, i njegova pravednost ostaje u vijeke vjekova.**

EVANĐELJE † Slijedi sveto Evanđelje po Mateju (6, 24—27) — U ono vrijeme reče Isus svojim učenicima: »Ako tko hoće da ide za mnom, neka se odreče sebe, uzme svoj križ i pođe za mnom. Tko hoće spasiti svoj život izgubit će ga, a tko izgubi svoj život radi mene naći će ga. Što koristi čovjeku, ako dobije čitav svijet, a izgubi svoju dušu? Kakvu će zamjenu čovjek dati za svoju dušu? Sin će Čovječji doći u slavi svoga Oca s anđelima, i tada će svakome naplatiti po njegovim djelima.«

PRIKAZNA **Našao sam Davida slugu svojega, pomazao sam ga svojim svetim uljem. S njim će biti ruka moja i krijepit će ga desnica moja.**

PRIKAZNA MOLITVA Posveti, Gospodine, darove tebi prikazane i njima umilostivljen pogledaj na nas po zagovoru blaženog **I.** tvoga mučenika i biskupa. Po Gospodinu...

PRIČESNA **Okrunio si ga, Gospodine, krunom od dragoga kamenja.**

POPRIČESNA Neka nas, Gospodine, ova Pričest očisti od opačinâ i učini po zagovoru blaženog **I.** tvoga mučenika i biskupa dionicima nebeske pomoći. Po Gospodinu...

III

Za mučenika koji nije biskup

ULAZNA **Radi jakosti tvoje, Gospodine, veseli se pravednik i radosno kliče radi pomoći tvoje. Ispunio si mu želju srca njegova.** — Ps 20. **Pretekao si ga slatkim blagoslovom, okrunio si ga krunom od dragoga kamenja. — Slava Ocu... — Radi jakosti...**

MOLITVA Daj, molimo, svemogući Bože, da mi koji slavimo rođendan blaženog **I.** mučenika tvoga ojačamo po njegovu zagovoru u ljubavi prema tvome imenu. Po Gospodinu...

POSLANICA Čitanje knjige Mudrosti (10, 10—14) — Gospodin je pravim putem vodio pravednika, pokazao mu Božje kraljevstvo, udijelio mu znanje svetih, obogatio ga u naporima i oplodio mu rad. Očuvao ga od varalica i obogatio ga. Zaštitio ga od neprijatelja, čuvao od zasjeda, dao mu da pobjedi u teškoj borbi i spoznao je da je mudrost jača od svega. Ona nije napustila pravednika, kada je bio prodan, nego ga je oslobodila iz ruku grješnika. I sašla je s njim u jamu i nije ga ostavila u lancima, dok mu nije pribavila vladarsko žezlo i vlast nad tlačiteljima. One koji su ga crnili otkrila je kao lašce, a njemu je Bog naš Gospodin udijelio vječnu slavu.

IZA POSLANICE **Blago čovjeku koji se boji Gospodina, i koji uživa u njegovim zapovijedima. Silno će biti na zemlji njegovo potomstvo, rod će pravednika biti blagoslovljen.**

Aleluja, aleluja. Okrunio si ga, Gospodine, krunom od dragoga kamenja, aleluja.

Poslije Sedamdesetnice mjesto retka **Aleluja:**

ZAVLAKA **Ispunio si mu želju srca njegova i nisi mu odbio molbu usana njegovih. Pretekao si ga slatkim blagoslovom, okrunio si ga krunom od dragoga kamenja.**

EVANĐELJE † Slijedi sveto Evanđelje po Mateju (10, 34—42) — U ono vrijeme reče Isus svojim učenicima: »Nemojte misliti da sam došao da svijetu donesem mir. Nisam došao donijeti mir, nego mač. Došao sam, da rastavim sina od njegova oca, kćer od njezine majke i snahu og njezine svekrve, jer su svakome čovjeku neprijatelji njegovi domaći. Tko oca ili majku ljubi više nego mene, nije mene dostojan, kao i tko ljubi sina ili kćer više nego mene nije mene dostojan. Tko ne uzme svoj križ i ne pođe za mnom, nije mene dostojan. I tko čuva svoj život izgubit će ga, a tko izgubi svoj život radi mene naći će ga. Tko prima vas, prima mene, a tko prima mene, prima onoga koji je mene poslao. Tko prima proroka zato što je prorok, primit će plaću proroka, a tko primi pravednika jer je pravednik, primit će plaću pravednika. Tko napoji čašom hladne vode jednoga od ovih malenih samo stoga što je moj učenik, zaista vam kažem, da neće izgubiti svoje plaće.«

PRIKAZNA **Okrunio si ga slavom i čašću i postavio si ga nad djela svojih ruku, Gospodine.**

PRIKAZNA MOLITVA Nakon što si primio naše darove i prošnje, molimo, Gospodine, očisti nas nebeskim tajnama i milostivo usliši. Po Gospodinu...

PRIČESNA **Tko hoće da ide za mnom neka se odreče samoga sebe, neka uzme križ svoj i slijedi mene.**

POPRIČESNA Daj, molimo, Gospodine Bože naš, da se tako radujemo vječnim gledanjem tvojih svetih kao što se veselimo sjećanjem na njih po vremenitoj službi. Po Gospodinu...

IV

Za mučenika koji nije biskup

ULAZNA **Raduje se pravednik u Gospodinu i uzda se u njega i vesele se svi koji imaju dobro srce. —** Ps 63. **Usliši, Bože, moju molitvu, jer se tebi molim, spasi me od straha neprijateljâ. — Slava Ocu... — Raduje se...**

MOLITVA Daj, molimo, svemogući Bože, da zagovor blaženoga **I.** tvoga mučenika, oslobodi naše tijelo od svih protivština i učini da naš duh misli na ono što je dobro. Po Gospodinu...

POSLANICA Čitanje Poslanice bl. Pavla apostola Timoteju (II, 2, 8—10; 3, 10—12) — Predragi! Sjeti se da je Gospodin Isus Krist, koji je od Davidova roda, uskrsnuo od mrtvih po momu Evanđelju za koje kao zločinac trpim sve do okova. Ali riječ Božja nije okovana. Zato sve podnosim radi izabranih da i oni s nebe-

skom slavom postignu spas u Isusu Kristu. A ti si primio moju nauku, način života, odluku, vjeru, ustrajnost, ljubav, strpljivost, progonstvo, trpljenja što su me zadesila u Antiohji, Ikoniju i Listri. Kakve sam podnio progone i od svih me izbavio Gospodin. A bit će progonjeni svi koji hoće da pobožno žive u Isusu Kristu.

IZA POSLANICE **Da i posrne pravednik, to mu neće naškoditi, jer ga Gospodin drži svojom rukom. Milosrdan je bio uvijek i darežljiv. Zato je njegovo potomstvo blagoslovljeno.**

Aleluja, aleluja. Tko mene slijedi ne ide u tami, nego će imati svjetlo vječnoga života. Aleluja.

Poslije Sedamdesetnice mjesto retka **Aleluja:**

ZAVLAKA **Blago čovjeku koji se boji Gospodina i koji uživa u njegovim zapovijedima. Silno će biti na zemlji njegovo potomstvo, rod će pravednika biti blagoslovljen. U njegovu je domu slava i bogatstvo, i njegova pravednost ostaje u vijeke vjekova.**

EVANĐELJE † Slijedi sveto Evanđelje po Mateju (10, 26—32) — U ono vrijeme reče Isus svojim učenicima: »Ništa nema sakriveno što se neće otkriti, ni tajno što se neće saznati. Što vam kažem u tami govorite na svjetlu, i što čujete na uho propovijedajte na krovovima. Ne bojte se onih koji ubijaju tijelo, ali ne mogu ubiti duše, nego se više bojte onoga koji može i dušu i tijelo baciti i kazniti u paklu. Ne prodaju li se dva vrapca za jedan novčić? I nijedan od njih neće pasti na zemlju bez vašega Oca. A vaše su vlasi na glavi sve izbrojene. Ne bojte se dakle! Vi ste vrjedniji nego mnogo vrabaca. A svakoga koji mene prizna pred ljudima priznat ću i ja pred svojim nebeskim Ocem.«

PRIKAZNA **Okrunio si ga, Gospodine, krunom od dragog kamenja. Molio je život i ti si mu ga dao, aleluja.**

Poslije Sedamdesetnice izostavi se **Aleluja.**

PRIKAZNA Neka bude prijatna naša pobožnost
MOLITVA pred tvojim licem, Gospodine, i neka nam donese spas zagovorom onoga na čiju ti je svetkovinu prinosimo. Po Gospodinu ...

PRIČESNA **Tko meni služi neka me slijedi i gdje sam ja ondje će biti i moj sluga.**

POPRIČESNA Okrijepljeni sudjelovanjem u svetom prinosu, molimo te, Gospodine, Bože naš, da po zagovoru blaženoga **I.** mučenika tvoga osjetimo djelovanje svetog bogoslužja koje vršimo. Po Gospodinu ...

NA DANE VIŠE MUČENIKA IZVAN USKRSNOG VREMENA

I

ULAZNA **Neka uzađu pred lice tvoje, Gospodine, uzdasi sužanjski. Sedmerostruko vrati susjedima našim. Osveti prolivenu krv slugu svojih!** — Ps 78. **Bože, narodi prodiru u nasljedstvo tvoje, skvrne sveti hram tvoj, pretvaraju Jeruzalem u razvaline.** — **Slava Ocu ...** — **Neka uzađu ...**

MOLITVA Molimo, Gospodine, da nam svetkovina blaženih mučenika (i biskupa) **I.** i **I.** bude zaštita i da nas kod tebe preporuči njihova časna molitva. Po Gospodinu ...

POSLANICA Čitanje knjige Mudrosti (3, 1—8) — Duše su pravednika u Božjoj ruci i neće ih dotaknuti smrtna muka. U očima nerazumnih izgledalo je kao da su mrtvi. Njihovu smrt smatrali su kao nesreću i njihov rastanak kao propast. Ali oni su u pokoju. I ako su pred ljudima trpjeli muke, njihova je nada puna besmrtnosti. Za kratko trpljenje bit će obilno nagrađeni, jer ih je Bog iskušao i našao ih dostojnima sebe. Iskušao ih je kao zlato u peći i primio ih je kao žrtvu paljenicu i nagradit će ih u svoje vrijeme. Pravednici će sjati i blistati kao iskre na trstici, sudit će narodima i upravljat će plemenima, a njihov će Gospodin vladati na vijeke.

IZA POSLANICE **Slavan je Bog u svojim svetima, divan u veličanstvu, tvorac čudesa. Snagom se proslavila desnica tvoja, Gospodine! Desnica je tvoja uništila neprijatelje.**

Aleluja, aleluja. Tjelesa su svetih u miru sahranjena, a njihova imena žive od koljena do koljena. Aleluja.

Poslije Sedamdesetnice mjesto retka **Aleluja:**

ZAVLAKA **Koji siju u suzama u radosti će žeti. Tužno koračaju i plaču noseći sjeme za sjetvu. Ali će doći s radosnim klicanjem noseći snopove svoje.**

EVANĐELJE † Slijedi sveto Evanđelje po Luki (21, 9—19) — U ono vrijeme reče Isus svojim učenicima: »Kad čujete da se govori o ratovima i bunama, nemojte se plašiti, jer treba da to bude prije, ali još nije odmah svršetak.« Tada im reče: »Ustat će narod na narod i kraljevstvo na kraljevstvo i na različitim će mjestima biti veliki potresi i kuge i glad i strahote, a na nebu veliki znaci. Ali prije svega toga stavit će na vas ruke i progoniti, predavat će vas u sinagoge i bacati u tamnice, radi mene povlačit će vas pred kraljeve i upravitelje. I to će vam se dogoditi da vi posvjedočite. Zato budite mirni i ne smišljajte unaprijed kako ćete odgovarati, jer ću vam ja dati riječ i mudrost kojoj se neće moći oprijeti ni usprotiviti nitko od svih vaših protivnika. Bit ćete izdani od roditelja i braće i rođaka i prijatelja, a neke će od vas usmrtiti. Svi će vas mrziti radi mene, ali neće propasti ni vlas s vaše glave. Svojom strpljivošću spasit ćete svoj život.«

PRIKAZNA **Divan je Bog u svojim svetima. Bog Izraelov daje krepost i snagu puku svojemu. Blagoslovljen Bog! Aleluja.**

Poslije Sedamdesetnice izostavi se **Aleluja.**

PRIKAZNA Bliz budi, Gospodine, našim molitvama
MOLITVA koje ti prinosimo na spomen tvojih svetih, da molitve onih koji su tebi ugodili pomognu nas koji se ne možemo pouzdati u našu pravednost. Po Gospodinu...

PRIČESNA **I ako su pred ljudima trpjeli muke, Bog ih je iskušao. Prokušao ih je kao zlato u peći i primio ih je kao žrtve paljenice.**

POPRIČESNA Nahranjeni spasonosnim tajnama, molimo, Gospodine, da nam pomognu molitve onih kojih svetkovinu slavimo. Po Gospodinu...

II

ULAZNA **O mudrosti svetih neka pripovijedaju narodi, a Crkva neka naviješta hvalu njihovu. Njihova imena žive kroz vjekove. —** Ps 32. **Radujte se, pravednici, u Gospodinu, pravednicima dolikuje da ga hvale. — Slava Ocu... — O mudrosti...**

MOLITVA Bože koji dopuštaš da slavimo rođendan tvojih svetih mučenika **I.** i **I,** daj nam da se njihovu društvu radujemo u vječnom blaženstvu. Po Gospodinu...

POSLANICA Čitanje knjige Mudrosti (5, 16—20) — Pravednici će vječno živjeti. U Gospodinu je njihova plaća i Svevišnji se brine za njih. Od Gospodina će dobiti divno kraljevstvo i krasan vijenac, jer će ih on zakriliti svojom desnicom i obraniti svojom snagom. U svojoj će se revnosti prihvatiti oružja i naoružat će svoje, da bi se osvetio neprijateljima. Pravednost će obući kao oklop, a stalna pravda bit će mu kao kaciga i pokrit će se pravednošću kao neprobojnim štitom.

IZA POSLANICE **Duša se naša kao ptica izbavila iz lovačke zamke. Zamka se raskide i mi se izbavismo. Pomoć je naša u imenu Gospodina koji je stvorio nebo i zemlju.**

Aleluja, aleluja. Pravednici slave slavlje i kliču od radosti pred licem Božjim, aleluja.

Poslije Sedamdesetnice mjesto retka **Aleluja:**

ZAVLAKA **Koji siju u suzama u radosti će žeti. Tužno koračaju i plaču noseći sjeme za sjetvu. Ali će doći s radosnim klicanjem noseći snopove svoje.**

EVANĐELJE † Slijedi sveto Evanđelje po Luki (6, 17—23) — U ono vrijeme siđe Isus s gore, zaustavi se na ravnici s mnoštvom svojih učenika i vrlo mnogo ljudi iz čitave Judeje, Jeruzalema, Primorja, Tira i Sidona, koji su došli da ga čuju i da se izliječe od svojih bolesti. I ozdravljali su oni koje su mučili nečisti duhovi. I sav ga se svijet htio dotaknuti, jer je iz njega izlazila moć, i sve je liječio. On podigne oči prema svojim učenicima i reče: »Blago vama siromasima, jer je vaše Božje kraljevstvo. Blago vama koji sada gladujete, jer

ćete se nasititi. Blago vama kada vas ljudi mrze i odbace, pogrde i prezru kao nečasne radi Sina Čovječjega. Radujte se i veselite u taj dan, jer je velika vaša plaća na nebu!«

PRIKAZNA **Raduju se sveti u slavi, vesele se u svojim odajama, Božje su pjesme u ustima njihovim, aleluja.**

Poslije Sedamdesetnice izostavi se **Aleluja.**

PRIKAZNA MOLITVA Prikazujemo ti, Gospodine, darove svoje odanosti, da ti budu mili zbog časti tvojih pravednika a nama postanu spasonosni po tvom milosrđu. Po Gospodinu...

PRIČESNA **Kažem vama, prijateljima svojim: »Ne bojte se onih koji vas progone.«**

POPRIČESNA Daj nam, molimo, Gospodine, po zagovoru svojih svetih mučenika **I.** i **I.** da čistom dušom prihvatimo što smo ustima primili. Po Gospodinu...

III

ULAZNA **Spasenje pravednika dolazi od Gospodina. On je njihovo utočište u vrijeme nevolje. —** Ps 36. **Nemoj zavidati sreći zlotvora, niti se uznemiravati radi zadovoljstva grješnika. — Slava Ocu... — Spasenje...**

MOLITVA Bože, koji nas razveseljuješ godišnjom svetkovinom svojih svetih mučenika **I.** i **I.** daj milostivo da nas oduševe primjeri onih kojih se zaslugama radujemo. Po Gospodinu...

POSLANICA Čitanje Poslanice bl. Pavla apostola Hebrejima (10, 32—38) — Braćo, sjetite se onih prvih dana, kada ste prosvijetljeni podnijeli teške borbe i patnje. Sad ste bili izloženi pogrdama i nevoljama, sad opet postali dionicima onih, koji su već doživjeli isto. Vi ste bili milosrdni prema zatočenicima i vedro gledajući podnijeli ste kada su vam otimali vaša ,dobra, jer ste znali da imate bolji i trajni imutak. Stoga ne gubite pouzdanje, za koje ćete primiti obilnu nagradu.

Treba vam strpljivosti, da vršeći Božju volju postignete obećanje. Da, još vrlo malo i doći će onaj koji ima doći i neće zakasniti. A moj pravednik živi od vjere.

IZA POSLANICE **Zavapiše pravednici i Gospodin ih usliša, i izbavi ih iz svih nevolja njihovih. Gospodin je blizu onima koji su skrušena srca. On spasava ponizne duhom.**

Aleluja, aleluja. Tebe, Gospodine, hvali svjetla vojska mučenika, aleluja.

Poslije Sedamdesetnice mjesto retka **Aleluja:**

ZAVLAKA **Koji siju u suzama u radosti će žeti. Tužno koračaju i plaču noseći sjeme za sjetvu. Ali će doći s radosnim kicanjem noseći snopove svoje.**

EVANĐELJE † Slijedi sveto Evanđelje po Luki (12, 1—8) — U ono vrjeme reče Isus svojim učenicima: »Čuvajte se farizejskog kvasca, to jest licemjerja. Ništa nije sakriveno što se ne bi otkrilo, ni tajno što se ne bi saznalo. Što ste govorili u tajnosti kazat će se na javnosti, a što ste šaptali u uho u sobama propovjedat će se na krovovima. A vama svojim prijateljima kažem: Ne bojte se onih koji ubijaju tijelo, a poslije toga ne mogu više ništa. Kazat ću vam koga se imate bojati: Bojte se onoga koji poslije smrti može baciti u pakao. Da, ponavljam: Njega se bojte! Zar se ne prodaje pet vrabaca za dva novčića? A ni jedan od njih nije zaboravljen kod Boga. A na vašoj su glavi sve vlasi izbrojane. Nemojte se, dakle, bojati, jer vi vrijedite više nego mnogo vrabaca. Kažem vam: Tko god prizna mene pred ljudima, priznat će i njega Sin Čovječji pred Božjim anđelima!«

PRIKAZNA **Duše su pravednika u Božjoj ruci i neće ih se dotaći muka zlobnika, očima se luđaka činilo da umiru, a oni su u miru, aleluja.**

Poslije Sedamdesetnice izostavi se **Aleluja.**

PRIKAZNA MOLITVA Ublaži se, Gospodine, prikaznim darovima i po zagovoru tvojih svetih mučenika **I.** i **I.** brani nas od svih pogibelji. Po Gospodinu...

PRIČESNA **»Što vam kažem u tami razglasujte na svjetlu«, kaže Gospodin, »I što vam na uho šapćem propovijedajte s krovova.«**

POPRIČESNA Neka nas, Gospodine, ova sveta Pričest očisti od opačina i učini po zagovoru tvojih svetih mučenika **I.** i **I.** dionicima nebeske pomoći. Po Gospodinu...

NA DANE MUČENIKA KROZ USKRSNO VRIJEME

I

Za jednog mučenika

ULAZNA **Zaštitio si me, Gospodine, od skupa zlikovaca, aleluja, od bezbožnoga mnoštva, aleluja, aleluja! — Ps 63 Usliši, Gospodine, moju molitvu, jer se tebi molim. Ne daj da se moja duša straši neprijatelja! — Slava Ocu... — Zaštitio si me...**

Molitva, Prikazna molitva i Popričesna kao izvan uskrsnog vremena str. 408, i sl.

POSLANICA Čitanje knjige Mudrosti (5, 1—5) — Pravednici će se junački održati protiv onih koji su ih tlačili i oteli plodove njihova truda. Kad ih bezbožnici vide, smest će se od užasnog straha i čudit će se neočekivanom njihovu spasu. Mislit će u sebi očajni i jecajući od duševne boli: To su oni kojima smo se mi nekada rugali i koje smo grdili. Mi lude! Držali smo njihov život ludošću i njihov svršetak nečasnim. A evo, kako su pribrojeni djeci Božjoj i njihova je baština među svetima.

IZA POSLANICE **Aleluja, aleluja! Nebesa slave tvoja čudesa, Gospodine, a zbor svetih tvoju vjernost, aleluja. Gospodine, okrunio si ga krunom od dragoga kamenja, aleluja.**

EVANĐELJE † Slijedi sveto Evanđelje po Ivanu (15, 1—7) — U ono vrijeme reče Isus svojim učenicima: »Ja sam pravi trs, a moj je Otac vinogradar. Svaku

lozu na meni koja ne daje ploda uklonit će, a svaku koja daje plod očistit će da dade još više ploda. Vi ste već čisti radi riječi koju sam vam rekao. Ostanite u meni i ja u vama! Kao što loza sama od sebe ne može dati ploda, ako ne ostane na trsu, tako ni vi ako ne ostanete u meni. Ja sam trs, a vi loze. Tko ostaje u meni i ja u njemu, taj daje mnogo ploda. Bez mene ne možete činiti ništa. Tko ne ostane u meni izbacit će se kao loza koja se osuši, skupi, baca u oganj i izgori. Ako ostanete u meni, ostat će u vama i moje riječi: Štogod budete htjeli, tražite i dat će vam se!«

PRIKAZNA **Nebesa slave tvoja čudesa, Gospodine, a zbor svetih tvoju vjernost, aleluja, aleluja.**

PRIČESNA **Raduje se pravednik u Gospodinu i pouzdaje se u njega i hvale se svi koji su pravedna srca, aleluja, aleluja.**

II

Za više mučenika

ULAZNA **Sveti tvoji, Gospodine, neka te blagoslivaju, neka razglasuju slavu kraljevstva tvojega, aleluja, aleluja. — Ps 144. Slavit ću te, Bože Kralju moj, i blagosivat ću ime tvoje u vijeke vjekova. — Slava Ocu... — Sveti tvoji...**

Molitva, Prikazna molitva i Popričesna kao izvan uskrsnog vremena str. 415, ili 417, ili 418.

POSLANICA Čitanje Poslanice bl. Petra apostola (I, 1, 3—7) — Blagoslovljen Bog i Otac našega Gospodina Isusa Krista, koji nas je po svome velikom milosrđu preporodio uskrsnućem Isusa Krista od mrtvih, da bismo se željno nadali neraspadljivoj, neokaljanoj, neuveloj baštini, sačuvanoj na nebu za one, koje po Božjoj moći čuva vjeran, da postignete spas koji je pripravljen za objavu na sudnji dan. Tada ćete se veseliti, što se sada malo žalostite zbog raznih kušanja, da se vaša prokušana vjera, dragocjenija od zlata iskušanog u vatri, pronađe dostojnom hvale, slave i časti, kada se pojavi naš Gospodin Isus Krist.

IZA POSLANICE **Aleluja, aleluja. Sveti će tvoji, Gospodine, cvasti kao ljiljan i mirisat će pred tobom kao balsam, aleluja. Dragocjena je u očima Gospodnjim smrt svetaca njegovih, aleluja.**

EVANĐELJE † Slijedi sveto Evanđelje po Ivanu (15, 5—11) — U ono vrijeme Isus reče svojim učenicima: »Ja sam trs, vi loze. Tko ostaje u meni i ja u njem, daje mnogo ploda. Bez mene ne možete učiniti ništa. Tko ne ostane u meni izbacit će se kao loza koja se osuši, skupi, baca u oganj i izgori. Ako ostanete u meni, ostat će u vama i moje riječi: Što god budete htjeli tražite i dat će vam se! Slava mog Oca je u tom, da vi dadete obilan plod i budete moji učenici. Kao što je Otac ljubio mene, tako sam i ja ljubio vas. Ostanite u mojoj ljubavi! Ako budete vršili moje zapovijedi, ostat ćete u mojoj ljubavi, kao što sam i ja vršeći zapovijedi svog Oca ostao u njegovoj ljubavi. Ovo sam vam rekao, da moja radost bude u vama, a da vaša radost bude potpuna.«

PRIKAZNA **Radujte se u Gospodinu i kličite, pravednici! Veselite se svi koji ste čestita srca, aleluja, aleluja!**

PRIČESNA **Radujte se, pravednici, u Gospodinu, pravednima dolikuje da ga hvale.**

NA DANE BISKUPA

I

ULAZNA **Sklopio je Gospodin s njime savez mira i učinio ga knezom da zauvijek bude u svećeničkom dostojanstvu. — Ps 131. Spomeni se, Gospodine, Davida i sve revnosti njegove. — Slava Ocu... — Sklopio je...**

MOLITVA Daj, molimo, svemogući Bože, da nam časna svetkovina blaženoga **I.** tvoga priznavaoca i biskupa umnoži pobožnost i spasenje. Po Gospodinu...

POSLANICA Čitanje knjige Mudrosti (Crkv 44, 16—27; 45, 3—20) — Evo velikog svećenika koji se za svoga života svidio Bogu i bio je pravedan, te je postao pomirnikom u vrijeme srdžbe. Nitko se ne nađe tko bi kao on izvršavao zakon Svevišnjega. I jer mu se Gospodin zavjeri, učini da uzraste kao njegov narod. Izlio je na njega blagoslov svih naroda i nad njim je potvrdio svoj zavjet. Odlikovao ga je svojim blagoslovima, očuvao mu svoje milosrđe te je stekao milost pred Gospodinom. Proslavio ga je pred kraljevima i udijelio mu vijenac slave. Sklopio je s njim vječni zavjet i predao mu veliko svećenstvo. Usrećio ga je slavom da vrši svećeničku službu i blagoslivlja u njegovo ime i prinosi mu dostojan miomirisni kâd.

IZA POSLANICE **Evo velikog svećenika koji se za svog života svidio Bogu. Nitko mu nije bio ravan u vršenju zakona Svevišnjega.**

Aleluja, aleluja. Ti si svećenik dovijeka po redu Melkisedekovu. Aleluja.

Poslije Sedamdesetnice mjesto retka **Aleluja:**

ZAVLAKA **Blago čovjeku koji se boji Gospodina, i koji uživa u njegovim zapovijedima. Silno će biti na zemlji njegovo potomstvo, rod će pravednika biti blagoslovljen. U njegovu je domu slava i bogatstvo, i njegova pravednost ostaje u vijeke vjekova.**

Kroz uskrsno vrijeme:

Aleluja, aleluja. Ti si svećenik dovijeka po redu Melkisedekovu. Aleluja. Ovo je svećenik kojega je okrunio Gospodin. Aleluja.

EVANĐELJE † Slijedi sveto Evanđelje po Mateju (25, 12—23) — U ono vrijeme reče Isus svojim učenicima ovu usporedbu: Čovjek koji kreće na put pozove svoje sluge i preda im svoj imetak. Jednomu dade pet talenata, drugome dva, a trećemu jedan: svakomu prema njegovoj sposobnosti. I odmah otputuje. — Onaj koji je primo pet talenata ode da s njima radi i stječe drugih pet. Tako i koji je primio dva steče s njima druga dva. A koji je primio jedan, ode, zakopa i sakrije novac svoga gospodara. — Poslije dugo vremena dođe gospodar onih slugu i zatraži od njih račun. I pristupi onaj koji je primio pet talenata, donese drugih pet talenata i reče: »Gospodaru, predao si mi pet talenata. Stekao sam s njima drugih pet.« Gospodar

mu odgovori: »Dobro, slugo dobri i vjerni, jer si bio vjeran u malom, postavit ću te nad mnogim: Uđi u veselje svoga gospodara!« A pristupi i onaj koji je primio dva talenta i reče: »Gospodaru, predao si mi dva talenta. Stekao sam s njima druga dva.« Gospodar mu odgovori: »Dobro, slugo dobri i vjerni, jer si bio vjeran u malome, postavit ću te nad mnogim: Uđi u veselje svoga gospodara!«

PRIKAZNA **Našao sam Davida slugu svoga i pomazao sam ga svojim svetim uljem. Moja će ga ruka štiti i desnica moja jačati.**

PRIKAZNA MOLITVA Neka nas, molimo, Gospodine, tvoji sveti posvuda razveseljuju, da osjetimo njihovu zaštitu dok štujemo njihove zasluge. Po Gospodinu...

PRIČESNA **Evo vjernog i razboritog sluge koga je postavio Gospodin nad svojom obitelju, da im na vrijeme daje za hranu pšenicu koja im pripada.**

POPRIČESNA Podaj, molimo, svemogući Bože, da, dok ti na primljenim darovima zahvaljujemo, zagovorom tvoga blaženoga priznavaoca i biskupa **I.** još u obilnijoj mjeri primimo tvoja dobročinstva. Po Gospodinu...

II

ULAZNA **Svećenici tvoji, Gospodine, neka obuku pravdu i sveti tvoji neka kliču od radosti. Radi Davida sluge svoga ne prezri lice pomazanika svoga.** — Ps 131. **Spomeni se, Gospodine, Davida i sve revnosti njegove. — Slava Ocu... — Svećenici tvoji...**

MOLITVA Usliši, molimo, Gospodine, naše molitve koje ti prinosimo o svetkovini blaženog **I.** tvoga priznavaoca i biskupa i odriješi nas od svih grijeha po zaslugama onoga koji je zavrijedio da ti dostojno služi. Po Gospodinu...

POSLANICA Čitanje Poslanice bl. Pavla apostola Hebrejima (7, 23—27) — Braćo, bilo je mnogo svećenika, jer je došla smrt i nisu mogli ostati. A Isus ima

vječno svećeništvo, jer ostaje zauvijek. Zato i može spasavati one koji po njem dolaze k Bogu, jer je trajno naš zagovornik. Trebao nam je upravo takav Veliki svećenik svet, nedužan, neokaljan, odijeljen od grješnika, uzvišeniji od neba. On ne treba kao drugi svećenici svakoga dana prinositi žrtve najprije za svoje grijehe, onda za grijehe naroda, jer je to učinio jedanput, kada je sama sebe prikazao naš Gospodin Isus Krist.

IZA POSLANICE **Svećenike ću njegove obući spasenjem i sveti će njegovi klicati u radosti. Ondje ću uzdignuti snagu Davidovu, pripraviti svjetiljku pomazaniku svojem.**

Aleluja, aleluja. Zakleo se Gospodin i neće se pokajati: »Ti si svećenik dovijeka po redu Melkisedekovu«, aleluja.

Poslije Sedamdesetnice mjesto retka Aleluja:

ZAVLAKA **Blago čovjeku koji se boji Gospodina i koji uživa u njegovim zapovijedima. Silno će biti na zemlji njegovo potomstvo, rod će pravednika biti blagoslovljen. U njegovu je domu slava i bogatstvo, i njegova pravednost ostaje u vijeke vjekova.**

Kroz uskrsno vrijeme:

Aleluja, aleluja. Zakleo se Gospodin i neće se pokajati: »Ti si svećenik dovijeka po redu Melkisedekovu«, aleluja. Ljubio ga je Gospodin i ukrasio, odjenuo ga je haljinom slave, aleluja.

EVANĐELJE † Sijedi sveto Evanđelje po Mateju (24, 42—47) — U ono vrijeme Isus reče svojim učenicima: »Bdijte, jer ne znate časa kada će doći vaš Gospodin. Pazite: Kada bi domaćin znao čas kada će doći tat, bdio bi i ne bi dopustio potkopati svoje kuće. Zato budite pripravni i vi, jer će u čaš, kada vi ne slutite, doći Sin Čovječji. Tko je vjeran i razborit sluga, kojega gospodar postavlja nad svojim ukućanima, da im dade hranu u pravo vrijeme? Blago onome slugi, koga njegov gospodar kad dođe, nađe da radi tako. Zaista vam kažem: Postavit će ga nad čitavim svojim imutkom.«

PRIKAZNA **S njime je vjernost moja i milost moja, i u moje ime porast će snaga njegova.**

PRIKAZNA MOLITVA Neka nas godišnja svetkovina svetoga **I.** tvoga priznavaoca i biskupa učini, molimo, Gospodine, dragima tvojoj očinskoj dobroti da po ovoj pobožnoj pomirbenoj službi njega prati blažena nagrada i nama udijeli tvoje milosne darove. Po Gospodinu...

PRIČESNA **Blago slugi koga gospodar, kad dođe, nađe budna. Zaista vam kažem, postavit će ga nad svim imanjem svojim.**

POPRIČESNA Bože, koji nagrađuješ duše vjernih daj da postignemo oproštenje po molitvama blaženog **I.** tvoga priznavaoca i biskupa kojega časnu svetkovinu slavimo. Po Gospodinu...

NA DANE NAUČITELJA

ULAZNA **Usred Crkve otvorio je Gospodin usta njegova i napunio ga duhom mudrosti i razuma, ogrnuo ga odjećom slave.** — Ps 91. **Dobro je slaviti Gospodina i pjevati imenu tvojemu, Svevišnji.** — **Slava Ocu...** — **Usred...**

MOLITVA Bože, koji si svome puku dao blaženoga **I.** za vođu na putu vječnoga spasenja, daj molimo, da zavrijedimo da nam na nebesima bude zagovornik onaj koji nam je na zemlji bio naučitelj života. Po Gospodinu...

POSLANICA Čitanje Poslanice bl. Pavla apostola Timoteju (II 4, 1—8) — Predragi, zaklinjem te pred Bogom i Isusom Kristom koji će suditi žive i mrtve njegovim dolaskom i njegovim kraljevstvom, propovijedaj riječ, revnuj u zgodno i nezgodno vrijeme, karaj, moli, opominji sa svom strpljivošću i naukom. Jer će doći vrijeme kad neće primati zdrave nauke, nego će oko sebe skupiti naučitelje po svojim požudama koji će im ugađati ušima. Odvraćat će uši od istine, a obraćat će ih k bajkama. Ali ti bdij, budi u svemu strpljiv,

izvršuj djelo evanđeliste, ispunjavaj svoju službu. Budi trijezan! Ja sam već žrtvovan i vrlo je blizu vrijeme moje smrti. Dobar sam boj bio, tijek svršio, vjeru održao. Na kraju mi je pripravljen vijenac pravde koji će mi u onaj dan dati Gospodin, pravedni sudac, ali ne samo meni, nego i onima koji ljube njegov dolazak.

IZA POSLANICE **Pravednikova usta raspravljaju o mudrosti i njegov jezik govori o pravdi. Zakon mu je Božji u srcu, i noge mu neće posrnuti.**

Aleluja, aleluja. Gospodin ga je ljubio i ukrasio, zaodjenuo ga je haljinom slave. Aleluja.

Poslije Sedamdesetnice mjesto retka **Aleluja**:

ZAVLAKA **Blago čovjeku koji se boji Gospodina i koji uživa u njegovim zapovijedima. Silno će biti na zemlji njegovo potomstvo, rod će pravednika biti blagoslovljen. U njegovu je domu slava i bogatstvo, i njegova pravednost ostaje u vijeke vjekova.**

Kroz uskrsno vrijeme:

Aleluja, aleluja. Gospodin ga je ljubio i ukrasio, zaodjenuo ga je haljinom slave. Aleluja. Pravednik raste kao ljiljan i vječno cvate pred Gospodinom. Aleluja.

EVANĐELJE † Sijedi sveto Evanđelje po Mateju 5, 13—19) — U ono vrijeme reče Isus svojim učenicima: »Vi ste sol zemlje. Ako sol izvjetri, čim će se soliti? Za ništa više ne vrijedi, nego da se izbaci i da je ljudi pogaze. Vi ste svjetlo svijeta. Ne može se sakriti grad sazidan na gori. Niti se upaljuje svijeća i postavlja pod varićak, nego na svećnjak da svijetli svima koji su u kući. Tako neka svijetli vaše svjetlo pred ljudima da vide vaša dobra djela i slave vašega nebeskog Oca. Nemojte misliti da sam došao ukinuti zakon ili proroke! Nisam došao ukinuti nego dopuniti. Zaista vam kažem, dok stoji nebo i zemlja, neće od zakona nestati ni jednog slova, niti jednog znaka, dok se sve ne ispuni. Tko, dakle, dokine jednu od ovih najmanjih zapovijedi i tako nauči ljude, bit će najmanji u kraljevstvu nebeskom. A tko bude vršio i naučavao, taj će biti velik u kraljevstvu nebeskom.«

PRIKAZNA **Pravednik cvate kao palma i raste kao libanski cedar.**

Na dane naučitelja koji nije biskup u prikaznoj i popričesnoj molitvi mjesto riječi **biskup** stavi se **priznavalac.**

PRIKAZNA Neka nam, Gospodine, pomogne pobo-
MOLITVA žna molitva svetoga **I.** tvoga biskupa i naučitelja, i neka njegova molitva učini da ti naši darovi budu prijatni i isprosi nam oproštenje. Po Gospodinu...

PRIČESNA **Evo vjernog i razboritog sluge koga je postavio Gospodin nad svojom obitelju, da im na vrijeme daje za hranu pšenicu koja im pripada.**

POPRIČESNA Neka se zauzme za nas, molimo, Gospodine, blaženi **I,** tvoj biskup i naučitelj, da nam tvoje žrtve donesu spasenje. Po Gospodinu...

Druga POSLANICA:

Čitanje knjige Mudrosti (Crkv 39, 6—14) — Pravednik jutrom rano diže srce svoje da bdije pred Gospodinom Stvoriteljem svojim i moli se pred licem Svevišnjega. Otvara usta svoja u molitvi i moli za oproštenje grijeha svojih. A veliki Gospodin, kad mu se svidi, napunja ga duhom shvaćanja, te on kao kiša izlijeva riječi svoje mudrosti i u molitvi slavi Gospodina. Ispunja njegove odluke i nauku i bavi se istraživanjem otajstva njegovih. Očigledno pokazuje vrijednost svoje nauke i hvali se zakonom zavjeta Gospodnjega. Mnogi će slaviti mudrost njegovu i neće se zaboraviti dovijeka. Neće nestati njegove uspomene, a ime će mu se spominjati od koljena do koljena. Narodi će pripovijedati o njegovoj mudrosti, a hvalu će mu Crkva naviještati.

NA DANE PRIZNAVALACA

I

ULAZNA **Pravednikova usta raspravljaju o mudrosti i njegov jezik govori o pravdi. Zakon mu je Božji u srcu i noge mu neće posrnuti.** — Ps 32. **Nemoj zavidati sreći zlotvora, niti se uznemirivati radi zadovoljstva grješnika. — Slava Ocu... — Pravednikova...**

MOLITVA Bože koji nas razveseljuješ godišnjom svetkovinom blaženog **I.** priznavaoca svoga, daj milostivo da nasljedujemo djela onoga koga rođendan slavimo. Po Gospodinu...

POSLANICA Čitanje knjige Mudrosti (Crkv 31, 8—11) — Blago čovjeku koji se nađe bez ljage i ne teži za zlatom, niti se uzda u novac i blago. Tko je taj, da ga pohvalimo? U svojem je životu učinio divna djela. Tko je u tome prokušan i savršen bit će uvijek slavan. Mogao je sagriješiti, ali nije sagriješio, učiniti zlo, ali nije počinio. Zato priznaje njegova djela Gospodin, a njegovih će se milostinja sjećati sve skupine svetih.

IZA POSLANICE **Kao palma cvjeta i kao libanski cedar raste pravednik u domu Gospodnjem. Jutrom naviješta milosrđe tvoje i noću tvoju vjernost.**

Aleluja, aleluja. Blago čovjeku koji nadvlada napast, jer kad bude prokušan, primit će krunu života, aleluja.

Poslije Sedamdesetnice mjesto retka **Aleluja:**

ZAVLAKA **Blago čovjeku koji se boji Gospodina i koji uživa u njegovim zapovijedima. Silno će biti na zemlji njegovo potomstvo, rod će pravednika biti blagoslovljen. U njegovu je domu slava i bogatstvo, i njegova pravednost ostaje u vijeke vjekova.**

Kroz uskrsno vrijeme:

Aleluja, aleluja. Blago čovjeku koji nadvlada napast, jer kad bude prokušan, primit će krunu života, aleluja. Gospodin ga je ljubio i ukrasio, zaodjenuo ga je haljinom slave, aleluja.

EVANĐELJE † Slijedi sveto Evanđelje po Luki (12, 25—40) — U ono vrijeme Isus reče svojim učenicima: »Neka budu opasani vaši bokovi i upaljene svjetiljke u vašim rukama, a vi budite slični slugama koji očekuju svojega gospodara, kada se vraća sa svadbe, da mu smjesta otvore vrata, čim dođe i pokuca. Blago onim slugama koje gospodar kada dođe nađe budne! Uvjeravam vas, da će se sam pripasati, narediti im da sjednu za stol i poslužiti ih. Blago tim slugama, ako ih

nađe tako došao on bilo o drugoj, ili o trećoj straži. Pazite: Kada bi domaćin znao u koji čas dolazi tat, ne bi dopustio podkopati svoje kuće. Zato budite pripravni i vi, jer će Čovječji Sin doći u čas, kada vi i ne slutite.«

PRIKAZNA **Pratit će ga vjernost moja i milosrđe moje i u ime moje porast će snaga njegova.**

PRIKAZNA MOLITVA Posvećujemo ti, Gospodine, žrtve hvale na spomen tvojih svetih i uzdamo se da ćeš nas po njima izbaviti od sadašnjih i od budućih zala. Po Gospodinu ...

PRIČESNA **Blago slugi koga gospodar, kad dođe, nađe budna! Zaista vam kažem, postavit će ga nad svim imanjem svojim.**

POPRIČESNA Okrijepljeni nebeskim jelom i pićem ponizno te molimo, Bože naš, da budemo zaštićeni molitvama onoga na čiji smo to spomen primili. Po Gospodinu ...

II

ULAZNA **Kao palma cvjeta i kao libanski cedar raste pravednik zasađen u Gospodnjemu domu, u trijemovima hrama Boga našega.** — Ps 91. **Dobro je slaviti Gospodina, i pjevati tvojemu imenu, Svevišnji. — Slava Ocu ... — Kao palma ...**

MOLITVA Čuj, Gospodine, naše molbe, koje ti prinosimo na svetkovinu blaženoga **I.** tvoga priznavaoca i daj da nama, koji se ne uzdamo u svoju pravednost, pomognu molitve njegove koji se tebi svidio. Po Gospodinu ...

POSLANICA Čitanje Poslanice bl. Pavla apostola Korinćanima (I, 4, 9—14) — Braćo, svijet i anđeli i ljudi upiru u nas pogled. Mi smo kao lude radi Krista, a vi mudri u Kristu; mi smo slabi, a vi jaki; vi plemeniti, a mi prezreni. Sve do sada i gladujemo i žeđamo i goli smo i udaraju nas i nemamo trajna boravišta i mučimo se radom svojih ruku. Psuju nas, a mi blagosivljamo, progone nas, a mi trpimo, kleveću nas, a mi

molimo, postali smo kao smeće ovoga svijeta, kao izmet svih sve do sada. Ovo ne pišem zato da vas postidim, nego da vas opomenem kao svoju predragu djecu u Isusu Kristu, Gospodinu našemu.

IZA POSLANICE **Pravednikova usta raspravljaju o mudrosti i njegov jezik govori o pravdi. Zakon mu je Božji u srcu, i noge mu neće posrnuti.**

Aleluja, aleluja. Blago čovjeku koji se boji Gospodina i koji s radošću vrši njegov zakon! Aleluja.

Poslije Sedamdesetnice mjesto retka Aleluja:

ZAVLAKA **Blago čovjeku koji se boji Gospodina i koji uživa u njegovim zapovijedima. Silno će biti na zemlji njegovo potomstvo, rod će pravednika biti blagoslovljen. U njegovu je domu slava i bogatstvo, i njegova pravednost ostaje u vijeke vjekova.**

Kroz uskrsno vrijeme:

Aleluja, aleluja. Blago čovjeku koji se boji Gospodina i koji s radošću vrši njegov zakon! Aleluja. Pravednik raste kao ljiljan i vječno cvate pred Gospodinom. Aleluja.

EVANĐELJE † Slijedi sveto Evanđelje po Luki (12, 32—34) — U ono vrijeme reče Isus svojim učenicima: »Nemojte se bojati, malo stado, jer je vaš Otac odlučio dati vam kraljevstvo. Prodajte što imate i dajte milostinju. Načinite sebi torbe koje neće ostarjeti, neprolazno blago na nebu, kamo se ne približava lupež, niti izjeda moljac. Jer gdje je vaše blago, ondje će biti i vaše srce.«

PRIKAZNA **U jakosti tvojoj, Gospodine, raduje se pravednik i kliče radi tvojeg spasenja, jer si mu ispunio želju srca njegova.**

PRIKAZNA MOLITVA Daj nam, molimo, svemogući Bože, da naš ponizni prinos kojim častimo tvoje svete tebi ugodi i nas očisti na tijelu i na duši. Po Gospodinu ...

PRIČESNA **Zaista vam kažem da ćete vi koji ste ostavili sve i pošli za mnom primiti stostruko i baštiniti život vječni.**

POPRIČESNA Molimo, svemogući Bože, da nas nebeska hrana koju smo primili zagovorom blaženoga **I.** tvoga priznavaoca zaštiti od svih protivnosti. Po Gospodinu...

NA DANE OPATA

ULAZNA **Pravednikova usta raspravljaju o mudrosti i njegov jezik govori o pravdi. Zakon mu je Božji u srcu i noge mu neće posrnuti.** — Ps 32. **Nemoj zavidati sreći zlotvora, niti se uznemiravati radi zadovoljstva grješnika. — Slava Ocu... — Pravednikova...**

MOLITVA Molimo, Gospodine, da nas zagovor blaženoga **I.** opata tebi preporuči, te njegovim zagovorom zadobijemo ono što nismo zavrijedili našim zaslugama. Po Gospodinu...

POSLANICA Čitanje knjige Mudrosti (Crkv 45, 1—6) — Bogu je i ljudima drag, njegova je uspomena blagoslovljena. Gospodin mu je udijelio slavu kao svetima i dao mu moć da ga se boje neprijatelji. Na njegovu riječ prestaju strahote. Proslavio ga je pred vladarima, dao mu je zapovijedi pred narodom i pokazao mu svoju slavu. Posvetio ga je poradi njegove vjernosti i krotkosti, izabrao ga između svih ljudi. Čuo je njegov glas i uveo ga u oblak. On mu je sam dao zapovijedi, zakon života i mudrosti.

IZA POSLANICE **Gospodine, pretekao si ga slatkim blagoslovom. Postavio si mu na glavu vijenac od dragoga kamenja. Molio je od tebe život i ti si mu ga dao. Dao si mu puninu dana u vjekovječne vjekove.**

Aleluja, aleluja. Pravednik cvate kao palma i raste kao libanski cedar, aleluja.

Poslije Sedamdesetnice mjesto retka **Aleluja:**

ZAVLAKA **Blago čovjeku koji se boji Gospodina, i koji uživa u njegovim zapovijedima. Silno će biti na zemlji njegovo potomstvo, rod će pravednika biti blagoslovljen. U njegovu je domu slava i bogatstvo, i njegova pravednost ostaje u vijeke vjekova.**

Kroz uskrsno vrijeme:

Aleluja, aleluja. Pravednik cvate kao palma i raste kao libanski cedar. Aleluja. Pravednik raste kao ljiljan i vječno cvate pred Gospodinom. Aleluja.

EVANĐELJE † Slijedi sveto Evanđelje po Mateju (19, 27—29) — U ono vrijeme reče Petar Isusu: »Evo, mi smo ostavili sve i pošli za tobom. Što će, dakle, biti s nama?« Isus im odgovori: »Zaista vam kažem kad u vrijeme preporoda bude Sin čovječji sjedio na prijestolju svoga veličanstva, i vi koji ste pošli za mnom sjedit ćete na dvanaest prijestolja i suditi dvanaest Izraelskih plemena. A svaki koji radi mene ostavi kuću, ili braću, ili sestre, ili oca, ili majku, ili ženu, ili djecu ili polja, primit će stoput više i imat će vječni život.«

PRIKAZNA **Ti si mu ispunio želju njegova srca i nisi mu uskratio molbe njegovih usana. Postavio si mu na glavu vijenac od dragog kamenja.**

PRIKAZNA Molimo, Gospodine, da nam zagovorom
MOLITVA svetoga **I.** opata ove žrtve koje su na svetom oltaru donesu spasenje. Po Gospodinu...

PRIČESNA **Evo vjernog i razboritog sluge koga je postavio Gospodin nad svojom obitelju, da im na vrijeme daje za hranu pšenicu koja im pripada.**

POPRIČESNA Štitilo nas, Gospodine, primanje tvoje tajne zajedno sa zagovorom blaženog **I.** opata, da se i okoristimo divnim njegovim životom i osjetimo učinke njegova zagovora. Po Gospodinu...

NA DANE DJEVICA

I

Za djevicu mučenicu

ULAZNA **Govorila sam pred kraljevima o tvojim odredbama i nisam se smela, i razmišljala sam o tvojim naredbama koje veoma ljubim.** — Ps 118. **Blago neokaljenima na životnom putu, koji žive po zakonu Gospodnjemu. — Slava Ocu... — Govorila sam...**

MOLITVA Bože, koje si između ostalih čudesa svoje moći dao i slabom spolu mučeničku pobjedu, dopusti blagostivo da mi koji slavimo rođendan za nebo blažene **I.** tvoje djevice i mučenice, idemo k tebi po njezinu primjeru. Po Gospodinu...

POSLANICA Čitanje knjige Mudrosti (Crkv 51, 1—8, 12) — Slavim te, Gospodaru i Vladaru, i hvalim te, Bože Spasitelju moj. Slavim tvoje ime, jer si postao mojim pomoćnikom i zaštitnikom, spasio si me od propasti, od zamke opaka jezika i od usana, koje govore laži, i stao si uza me protiv mojih neprijatelja. Po svome velikom milosrđu oslobodio si me od neprijatelja koji su ričući spremni da me prožderu, i iz ruku onih koji vrebaju na me, iz muka koje me okružuju; od sile plamena koji me opkolio, te nisam izgorjela u ognju; iz dubine ponora, od poganog jezika i lažnih riječi, od pakosnoga poglavice i nepravednoga jezika. Hvalit ću te sve do smrti, Gospodine, jer ti spasavaš one koji se uzdaju u tebe, i oslobađaš ih iz bezbožničkih ruku, Gospodine Bože naš.

IZA POSLANICE **Ljubiš pravdu a mrziš nepravdu. Zato te je pomazao Bog, Bog tvoj, uljem radosti.**

Aleluja, aleluja. Za njom će poći pred Kralja djevice, drugarice će njezine poći k tebi u radosti, aleluja.

Poslije Sedamdesetnice mjesto retka **Aleluja:**

ZAVLAKA **Dođi, zaručnice Kristova, primi krunu koju ti je zauvijek pripravio Gospodin, kome si za ljubav prolila krv svoju. Ljubiš pravdu a mrziš nepravdu. Zato te je pomazao Bog, Bog tvoj, uljem radosti više nego drugarice tvoje. U svojoj veličanstvenoj ljepoti sretno pođi, napreduj i kraljuj!**

Kroz uskrsno vrijeme:

Aleluja, aleluja. Za njom će poći pred Kralja djevice, drugarice će njezine poći k tebi u radosti, aleluja. U svojoj veličanstvenoj ljepoti sretno pođi, napreduj i kraljuj! aleluja.

EVANĐELJE † Slijedi sveto evanđelje po Mateju (25, 1—13) — U ono vrijeme reče Isus svojim učenicima: »Kraljevstvo je nebesko kao deset djevica, koje

uzeše svoje svjetiljke i izidoše u susret zaručniku i zaručnici. Pet ih je bilo ludih, a pet mudrih. Pet ludih uzeše svjetiljke, a ne uzeše sa sobom ulja, a mudre sa svjetiljkama uzeše ulja u svojim posudama. Ali jer se zaručnik zabavio, sve zadrijemaše i zaspaše. A o ponoći nasta vika: Evo, ide zaručnik, izidite mu u susret! Tada ustaše sve djevice i zapališe svoje svjetiljke. Lude tada reknu mudrima. Dajte nam od svoga ulja, jer se gase naše svjetiljke. Mudre odgovore: Da ne bi ponestalo nama i vama, idite radije do prodavača i kupite. Dok su išle kupovati, dođe zaručnik, i koje su bile spremne, uđu s njim na svadbu i zatvore se vrata. Napokon dođu i ostale djevice i reknu: Gospodine, Gospodine, otvori nam! On im odgovori: Zaista vam kažem: Ne poznam vas. Bdijte dakle, jer ne znate ni dana ni časa«.

PRIKAZNA **Za njom će poći pred Kralja djevice, drugarice će njezine poći k tebi u radosti, poći će u hram Kralja Gospodina.**

PRIKAZNA Primi, Gospodine, darove koje ti o
MOLITVA svetkovini blažene **I.** tvoje djevice i mučenice, prinosimo s pouzdanjem da ćemo se osloboditi po njezinoj zaštiti. Po Gospodinu...

PRIČESNA **Neka se postide oholi, jer me zlostavljaju bez razloga. A ja ispunjam zapovijedi tvoje i naloge tvoje da ne moram nečasno propasti.**

POPRIČESNA Tajne koje smo primili neka nas pomažu, Gospodine, i neka po zagovoru blažene **I.** tvoje djevice i mučenice, učine da se radujemo vječnoj zaštiti. Po Gospodinu...

II

Za djevicu mučenicu

ULAZNA **Na mene su vrebali grješnici da me upropaste, ali ja pazim na naredbe tvoje. Vidim da svršava sve, ma bilo ne znam kako veliko. Samo je tvoja zapovijed beskrajno uzvišena. —** Ps 118. **Blago neokaljanima na životnom putu, koji žive po zakonu Gospodnjemu. — Slava Ocu... — Na mene...**

MOLITVA Neka nam isprosi oproštenje, molimo, Gospodine, blažena **I,** djevica i mučenica koja ti je uvijek bila mila i zaslugom čistoće i očitovanjem tvoje jakosti. Po Gospodinu...

POSLANICA Čitanje knjige Mudrosti (Crkv 51, 13—17) — Bože Gospodaru moj, uzdigao si me s mojeg prebivališta na zemlji, a ja sam molila da me mine smrt koja me zarobila. Zazvala sam Gospodina, Oca moga Gospodara, da me u vrijeme oholica ne ostavi bez pomoći na dan mojih muka. Hvalit ću te bez prestanka i slavit ću te priznavanjem, jer si uslišao moju molitvu. Izbavio si me od propasti i spasio u vrijeme nepravde. Zato ću te slaviti i hvaliti, Gospodine Bože naš.

IZA POSLANICE **Snaga joj je promatranje lica Božjega. Bog je u njoj i neće se pokolebati. Nabujala rijeka veseli grad Božji. Svevišnji je posvetio prebivalište svoje.**

Aleluja, aleluja. Ovo je razborita djevica, jedna od onih mudrih, aleluja.

Poslije Sedamdesetnice mjesto retka **Aleluja:**

ZAVLAKA **Dođi, zaručnice Kristova, primi krunu koju ti je zauvijek pripravio Gospodin, kome si za ljubav prolila krv svoju. Ljubiš pravdu a mrziš nepravdu. Zato te je pomazao Bog, Bog tvoj, uljem radosti više nego drugarice tvoje. U svojoj veličanstvenoj ljepoti sretno pođi, napreduj i kraljuj!**

Kroz uskrsno vrijeme:

Aleluja, aleluja. Ovo je razborita djevica, jedna od onih mudrih, aleluja. O kako je lijep čist naraštaj u svojoj ljepoti! aleluja.

EVANĐELJE † Slijedi sveto evanđelje po Mateju 13, 44—52) — U ono vrijeme reče Isus svojim učenicima ovu prispodobu: »Kraljevstvo je nebesko kao sakriveno blago u njivi koje, kad čovjek nađe, sakrije, te veseo ode i proda sve što ima i kupi onu njivu. — Kraljevstvo je nebesko još kao trgovac koji traži prave bisere. I kad nađe jedan dragocijeni biser, ode i proda sve što ima i kupa ga. — Nadalje kraljevstvo je nebesko kao mreža koja se baca u more i hvata sve vrste riba. Kad se napuni, izvuku je i sjednu uz kraj, izaberu dobre ribe u posude a izbace zle. Tako će biti na svršetku svijeta. Izići će anđeli i odijeliti će opake od pravednih i bacit će ih u ognjenu peć; ondje će biti plač i škripanje zubi. Jeste li razumjeli sve ovo?« Odgovore mu: »Jesmo«. Tada im reče: »Zato je svaki književnik koji je poučen u tajnama kraljevstva nebeskoga kao domaćin koji od svoga blaga iznosi novo i staro«.

PRIKAZNA **Razlita je milina na tvojim usnama, zbog toga te Bog blagoslovi u vijeke i u vijeke vjekova.**

PRIKAZNA MOLITVA Dobrostivo primi, Gospodine, žrtvene darove koje ti posvećujemo po zaslugama blažene **I,** djevice tvoje i mučenice, i daj da nam budu na neprestanu pomoć. Po Gospodinu...

PRIČESNA **Činim što je dobro i pravo, Gospodine. Ne daj da me ozloglase oholi. Držim se tvojih zapovijedi, a mrzim svaki nevaljali put.**

POPRIČESNA Nasićeni obilnim Božjim darovima, molimo, Gospodine Bože naš, da po zagovoru blažene **I,** tvoje djevice i mučenice, uvijek živimo sudjelujući u njima. Po Gospodinu...

Drugo EVANĐELJE

EVANĐELJE † Slijedi sveto Evanđelje po Mateju (19, 3—12) — U ono vrijeme pristupe k Isusu farizeji i iskušavajući ga upitaju: »Smije li muž otpustiti svoju ženu s bilo kojeg razloga?« On im odgovori: »Niste li čitali da je Stvoritelj u početku učinio muško i žensko, i rekao: Zato će čovjek ostaviti oca i majku i prionuti svojoj ženi i dvoje će biti jedno tijelo? Prema tome oni više nisu dva, nego jedno tijelo. Što je sjedinio Bog, neka ne rastavlja čovjek!« Oni reknu: »A zašto je Mojsije naredio da se dade rastavno pismo i odpusti?« On odgovori: »Mojsije vam je zbog vašeg tvrdog srca dopustio da se rastavite od svoje žene, ali od početka nije bilo tako. Zato vam ja kažem: Tko otpusti svoju ženu, pa i zbog preljuba, i oženi se drugom, sam čini preljub kao i tko se oženi otpuštenicom jednako čini preljub. Nato mu njegovi učenici reknu: »Ako je tako čovjeku sa ženom, bolje se ne ženiti.«

On im odgovori: »Svi toga ne shvaćaju, nego samo oni kojima je dano. Ima samaca koji su već rođeni takvi, ima ih koje su onesposobili ljudi, a ima i takvih koji se odriču ženidbe radi nebeskog kraljevtsva. Neka to shvati, tko može shvatiti!«

III

Za djevicu koja nije mučenica

ULAZNA **Ti ljubiš pravdu a mrziš nepravdu. Radi toga te je pomazao Bog, Bog tvoj, uljem radosti više nego drugarice tvoje.** — Ps 44. **Iz srca mi navire radosna riječ, pripovijedam svoja djela Kralju.** — **Slava Ocu ...** — **Ti ljubiš ...**

MOLITVA Usliši nas, Bože Spasitelju naš, da kao što se radujemo svetkovini blažene **I,** djevice tvoje, tako uznapredujemo u osjećaju odane pobožnosti. Po Gospodinu ...

POSLANICA Čitanje Poslanice bl. Pavla apostola Korinćanima (II 10, 17—18; 11, 1—2) — Braćo, tko se hvali neka se hvali u Gospodinu. Jer nije prokušan onaj koji se sam hvali, nego koga Bog hvali. O da biste malo podnosili moje bezumlje! Ali ipak podnesite me, jer revnujem za vas Božjom ravnošću. Zaručio sam vas jednom čovjeku Kristu da vas preda nj izvedem kao čistu djevicu.

IZA POSLANICE **U svojoj veličanstvenoj ljepoti sretno pođi, napreduj i kraljuj! Bori se za istinu, pravdu i blagost i neka te divno vodi tvoja desnica.**

Aleluja, aleluja. Za njom će poći pred Kralja djevice. Drugarice će njezine poći k tebi u radosti. Aleluja.

Poslije Sedamdesetnice mjesto retka **Aleluja:**

ZAVLAKA **Čuj, kćeri, i pogledaj i prikloni svoje uho, jer je Kralj zavolio tvoju ljepotu. Za pogledom tvojeg lica vapit će svi velikani. Kraljevske će ti kćeri biti u pratnji. Za njom će poći pred Kralja djevice. drugarice će njezine poći k tebi. Poći će u radosti i veselju, poći će u hram Kraljev.**

Kroz uskrsno vrijeme:

Aleluja, aleluja. Za njom će poći pred Kralja djevice. Drugarice će njezine poći k tebi u radosti, aleluja. U svojoj veličanstvenoj ljepoti sretno pođi, napreduj i kraljuj. Aleluja.

EVANĐELJE † Slijedi sveto Evanđelje po Mateju (25, 1—13) — U ono vrijeme reče Isus svojim učenicima: »Kraljevstvo je nebesko kao deset djevica, koje uzeše svoje svjetiljke i izidoše u susret zaručniku i zaručnici. Pet ih je bilo ludih, a pet mudrih. Pet ludih uzeše svjetiljke, a ne uzeše sa sobom ulje, a mudre sa svjetiljkama uzeše ulja u svojim posudama. Ali jer se zaručnik zabavio, sve zadrijemaše i zaspaše. A o ponoći nasta vika: Evo, ide zaručnik, izidite mu u susret! Tada ustaše sve djevice i zapališe svoje svjetiljke. Lude tada reknu mudrima: Dajte nam od svoga ulja, jer se gase naše svjetiljke. Mudre odgovore: Da ne bi ponestalo nama i vama, idite radije do prodavača i kupite. Dok su išle kupovati, dođe zaručnik, i koje su bile spremne, uđu s njim na svadbu i zatvore se vrata. Napokon dođu i ostale djevice i reknu: Gospodine, Gospodine, otvori nam! On im odgovori: Zaista vam kažem: Ne poznam vas. Bdijte dakle, jer ne znate ni dana ni časa«.

PRIKAZNA **Kraljevske kćeri dolaze ti ususret. Kraljica stoji uz desnu tvoju ogrnuta presjajnom zlatnom haljinom.**

PRIKAZNA MOLITVA Neka ti bude, Gospodine, drag ovaj prinos što ga tvoj sveti narod prikazuje u čast tvojih svetih priznavajući da je po njihovim zaslugama primio pomoć u nevolji. Po Gospodinu ...

PRIČESNA **Pet je mudrih djevica uzelo ulje u svojim posudama zajedno sa svjetiljkama. A o ponoći začu se vika: »Evo dolazi zaručnik, izidite ususret Kristu Gospodinu.«**

POPRIČESNA Pošto si, Gospodine, nahranio svoju obitelj svetim darovima, molimo te da nas uvijek krijepiš po zagovoru one koje svetkovinu slavimo. Po Gospodinu ...

IV

Za djevicu koja nije mučenica

ULAZNA **Za pogledom tvojeg lica vapit će svi velikani. Za njom će poći pred Kralja djevice, drugarice će njezine poći k tebi u radosti i veselju.** — Ps 44. **Iz srca mi navire radosna riječ, pripovijedam svoja djela kralju.** — **Slava Ocu...** — **Za pogledom...**

MOLITVA Usliši nas, Bože Spasitelju naš, da kao što se radujemo svetkovini blažene **I.**, djevice tvoje, tako uznapredujemo u osjećaju odane pobožnosti. Po Gospodinu...

POSLANICA Čitanje Poslanice bl. Pavla apostola Korinćanima (I, 7, 25—34) — Braćo, za djevice nemam Gospodnje zapovijedi, ali da se odužim povjerenju dajem savjet kao onaj koji je postigao Gospodnje milosrđe. Zato držim, da je zbog sadašnje nevolje dobro, to jest, da je dobro za čovjeka, da je tako. Ako si vezan za ženu, ne traži rastave! Jesi li slobodan od žene, ne traži žene! Jesi li se oženio? Nisi sagriješio. Ako se djevica udala, nije sagriješila. Oni će i tako imati tjelesnih nevolja, a ja bih vas, braćo, htio poštedjeti. Evo, braćo, što vam kažem: Vrijeme je kratko. Preostaje, da i oni koji imaju žene žive kao da ih nemaju, i koji plaču kao da ne plaču, i koji se raduju kao da se ne raduju, i koji kupuju kao da nemaju, i koji uživaju ovaj svijet kao da ga ne uživaju, jer je prolazna slika ovoga svijeta. Htio bih da vi budete bez brige. Tko je bez žene brine se za ono što je Gospodnje, kako da ugodi Bogu, a oženjen se brine za ono što je svjetsko, kako da ugodi ženi, i podijeljen je. I neudata žena kao i djevica brine se za ono što je Gospodnje, da bude sveta tijelom i dušom u Isusu Kristu Gospodinu našemu.

IZA POSLANICE **Kralj je zavolio tvoju ljepotu. On je Gospodin Bog tvoj. Čuj, kćeri, i pogledaj i prikloni uho svoje!**

Aleluja, aleluja. Ovo je razborita djevica, jedna od onih mudrih, aleluja.

Poslije Sedamdesetnice mjesto retka **Aleluja:**

ZAVLAKA **Kralj je zavolio tvoju ljepotu. Za pogledom tvoga lica vapit će svi velikani. Kraljevske će ti kćeri biti u pratnji. Za njom će poći pred Kralja djevice. Drugarice će njezine poći k tebi. Poći će u radosti i veselju, poći će u hram Kraljev.**

Kroz uskrsno vrijeme:

Aleluja, aleluja. Ovo je razborita djevica, jedna od onih mudrih, aleluja. O kako je lijep čist naraštaj u svojoj nevinosti! aleluja.

EVANĐELJE kao na dane svetih žena str. 444.

PRIKAZNA **Za njom će poći pred Kralja djevice. Drugarice će njezine poći k tebi u radosti, poći će u hram Kralja Gospodina.**

PRIKAZNA MOLITVA Neka ti bude, Gospodine, drag ovaj prinos što ga tvoj sveti narod prikazuje u čast tvojih svetih priznavajući da je po njihovim zaslugama primio pomoć u nevolji. Po Gospodinu...

PRIČESNA **Kraljevstvo je nebesko kao trgovac koji traži prave bisere. I kad nađe jedan dragocjeni biser, proda sve svoje i kupi ga.**

POPRIČESNA Pošto si, Gospodine, nahranio svoju obitelj svetim darovima, molimo te da nas uvijek krijepiš po zagovoru one koje svetkovinu slavimo. Po Gospodinu...

NA DANE SVETICA KOJE NISU DJEVICE

I

Na dane mučenica

ULAZNA **Na mene su vrebali grješnici da me upropaste, ali ja pazim na naredbe tvoje. Vidim da svršava sve, ma bilo ne znam kako veliko. Samo je tvoja zapovijed beskrajno uzvišena.** — Ps 118. **Blago neokaljanima na životnom putu, koji žive po zakonu Gospodnjemu.** — **Slava Ocu...** — **Na mene...**

MOLITVA Bože, koji si između ostalih čudesa svoje moći dao i slabom spolu mučeničku pobjedu, dopusti milostivo da mi koji slavimo rođendan za nebo blažene **I,** mučenice tvoje, idemo k tebi po njezinu primjeru. Po Gospodinu...

POSLANICA kao na dane djevica I str. 434.

IZA POSLANICE **Ljubiš pravdu a mrziš nepravdu. Zato te je pomazao Bog, Bog tvoj, uljem radosti.**

Aleluja, aleluja. U svojoj veličanstvenoj ljepoti sretno pođi, napreduj i kraljuj! aleluja.

Poslije Sedamdesetnice mjesto retka **aleluja** ZAVLAKA kao na dane djevica I str. 434.

Kroz uskrsno vrijeme:

Aleluja, aleluja. U svojoj veličanstvenoj ljepoti sretno pođi, napreduj i kraljuj! aleluja. Bori se za istinu, pravdu i blagost i neka te divno vodi tvoja desnica, aleluja.

EVANĐELJE kao na dane svetih žena str. 444.

PRIKAZNA **Milina se razlila na tvojim usnama, stoga te je Bog blagoslovio u vijeke i u vijeke vjekova.**

PRIKAZNA MOLITVA Primi, Gospodine, darove koje ti o svetkovini blažene **I,** mučenice tvoje prinosimo s pouzdanjem da ćemo se osloboditi po njezinoj zaštiti. Po Gospodinu . . .

PRIČESNA **Poglavice me progone ni za što, ali se srce moje boji samo riječi tvojih. Radujem se objavi tvojoj kao onaj koji je našao veliko blago.**

POPRIČESNA Tajne koje smo primili neka nas pomažu, Gospodine, i neka po zagovoru blažene **I,** mučenice tvoje, učine da se radujemo vječnoj zaštiti. Po Gospodinu . . .

II

Na dane svetih žena

ULAZNA **Znam, Gospodine, da je pravedan sud tvoj i da si me pravedno ponizio. Prožmi svojim strahom moje tijelo da se bojim tvoga suda. —** Ps 118. **Blago onima koji idu neokaljanim putem, koji žive po zakonu Gospodnjemu. — Slava Ocu . . . — Znam . . .**

MOLITVA Usliši nas, Bože, Spasitelju naš, da, kao što se radujemo svetkovini blažene **I,** tako uznapredujemo u osjećaju odane pobožnosti. Po Gospodinu . . .

POSLANICA Čitanje knjige Mudrosti (Posl 31, 10—31). — Ženu jaku tko da nađe? Cijena je njezina kao stvari donesenih iz daleka, iz krajnih strana zemlje. Pouzdava se u nju srce muža njezina, i neće oskudijevati dobitkom. Vraća mu dobro a ne zlo sve dane života svoga. Traži vunu i lan i radi vješto svojim rupama. Ona je kao trgovačka lađa koja iz daleka donosi svoj kruh. Ustaje dok je još noć i daje hranu svojim ukućanima i jelo svojim službenicima. Baci oko na njivu i kupi je, nasadi vinograd zaradom svojih ruku. Opasuje snagom bokove svoje i krijepi mišice svoje. S nasladom gleda kako joj posao ide dobro. Noću joj se ne gasi svijeća. Rukama svojim hvata preslicu i prstima svojim uzimlje vreteno. Ruku svoju otvara siromahu i dlane svoje pruža ubogomu. Ne boji se za svoju kuću mraza i snijega, jer svi domaći njezini imaju po dvije haljine. Izvezene pokrivače sebi napravlja, finim platnom i grimizom ona se odijeva. Ugledan je muž njezin kad sjedi na vratima sa starješinama mjesta. Satka tanko platno i prodaje i pojas daje Kananejcu. Jakost i ljepota odijelo je njezino i radovat će se u najposljednji dan. Usta svoja otvara mudro i na jeziku joj je blaga nauka. Pazi kako joj idu kućni poslovi i kruha uzalud ne jede. Sinovi njezini rastu i nazivaju je presretnom i muž je njezin hvali. Mnoge kćeri nakupiše blaga, ali ti ih sve nadvisuješ. Ljupkost je prijevarna i ljepota je tašta. Žena koja se boji Gospodina zaslužuje pohvalu. Dajte joj od ploda njezinih ruku i neka je hvale na vratima njezina djela.

IZA POSLANICE **Milina se razlila na tvojim usnama, stoga te je Bog blagoslovio u vijeke. Zbog vjernosti, blagosti i pravednosti divno će te voditi tvoja desnica.**

Aleluja, aleluja. U svojoj veličanstvenoj ljepoti sretno pođi, napreduj i kraljuj. Aleluja.

Poslije Sedamdesetnice mjesto retka **Aleluja:**

ZAVLAKA **Dođi, zaručnice Kristova, primi vijenac što ti ga je Gospodin pripravio zauvijek. Ti ljubiš pravdu a mrziš nepravdu. Radi toga te je pomazao Bog, Bog tvoj, uljem radosti. U svojoj veličanstvenoj ljepoti sretno pođi, napreduj i kraljuj.**

Kroz uskrsno vrijeme:

Aleluja, aleluja. U svojoj veličanstvenoj ljepoti sretno pođi, napreduj i kraljuj. Aleluja. Zbog vjernosti, blagosti i pravednosti divno će te voditi tvoja desnica. Aleluja.

EVANĐELJE † Slijedi sveto Evanđelje po Mateju (13, 44—52). — U ono vrijeme reče Isus svojim učenicima ovu prispodobu: »Kraljevstvo je nebesko kao sakriveno blago u njivi koje, kad čovjek nađe, sakrije, te veseo ode i proda sve što ima i kupi onu njivu. — Kraljevstvo je nebesko još kao trgovac koji traži prave bisere. I kad nađe jedan dragocjeni biser, ode i proda sve što ima i kupi ga. — Nadalje kraljevstvo je nebesko kao mreža koja se baca u more i hvata sve vrsti riba. Kad se napuni, izvuku je i sjednu uz kraj, izaberu dobre ribe u posude a izbace zle. Tako će biti na svršetku svijeta. Izići će anđeli i odijeliti će opake od pravednih i bacit će ih u ognjenu peć. Ondje će biti plač i škripanje zubi. Jeste li razumjeli sve ovo?« Odgovore mu: »Jesmo.« Tada im reče: »Zato je svaki književnik koji je poučen u tajnama kraljevstva nebeskoga kao domaćin koji od svoga blaga iznosi novo i staro.«

PRIKAZNA **Milina se razlila na tvojim usnama, stoga te je Bog blagoslovio uvijeke, i u vijeke vjekova.**

PRIKAZNA MOLITVA Neka ti bude, Gospodine, drag ovaj prinos što ga tvoj sveti narod prikazuje u čast tvojih svetih priznavajući da je po njihovim zaslugama primio pomoć u nevolji. Po Gospodinu...

PRIČESNA **Ti ljubiš pravdu a mrziš nepravdu. Radi toga te je pomazao Bog, Bog tvoj, uljem radosti više nego drugarice tvoje.**

POPRIČESNA Pošto si, Gospodine, nahranio svoju obitelj svetim darovima, molimo te, da nas uvijek krijepiš po zagovoru one koje svetkovinu slavimo. Po Gospodinu...

Druga POSLANICA:

POSLANICA Čitanje Poslanice bl. Pavla apostola Timoteju (I, 5, 3—10) — Predragi, poštuj udovice koje su prave udovice. Koja udovica ima djece ili unučadi, neka najprije nauči upravljati svojim domom i dobro uzvraćati roditeljima, jer je to Bogu milo. Koja je prava udovica i osamljena, neka se pouzda u Boga i ustraje u prošnjama i molitvama noć i dan. A ona koja je odana užitcima živa je umrla. I naglasi im da budu besprijekorne. Koji se ne brine za svoje, navlastito za ukućane, taj je zanijekao vjeru, gori je od nevjernika. Među izabrane udovice neka se uvrsti ne mlađa od šezdeset godina, koja se udala samo jedanput, koju preporučuju dobra djela: ako je djecu čestito odgojila, bila gostoljubiva, prala noge svetima, pomagala patnicima i vršila dobročinstva svake vrsti.

NA DANE POSVEĆENJA CRKVE

Blagdan posvećenja crkve je Gospodnji blagdan.

ULAZNA **Strašno je mjesto ovo. Ovdje je dom Gospodnji i vrata nebeska. I zvat će se dvor Božji. — Ps 83. Kako su mili stanovi tvoji, Gospodine vojska! Duša moja čezne i gine za dvorima Gospodnjim. — Slava Ocu... — Strašno je...**

MOLITVA Bože, koji nam daješ da svake godine slavimo dan posvećenja ovoga svetog hrama svoga i da vazda živi i zdravi sudjelujemo u svetim otajstvima usliši molitve tvoga puka i podaj da se svatko tko uđe u ovaj hram da te zamoli za koju milost razveseli jer je sve dobio. Po Gospodinu...

POSLANICA Čitanje knjige Otkrivenja bl. Ivana apostola (21, 2—5) — U one dane vidio sam sveti grad, novi Jeruzalem, kako silazi od Boga s neba, opremljen poput zaručnice nakićene za svog muža. I čuo sam s prijestolja jaki glas kako objavljuje: »Evo Božjega šatora među ljudima! On će stanovati posred njih. Oni će biti njegov narod, i sam će Bog biti s njima. On će otrti svaku suzu s njihovih očiju. Smrti više neće biti, niti će više biti tuge ni jauka ni boli, jer je prošlo što je bilo prije.« I onaj koji sjedi na prijestolju reče: »Evo sve činim novo!«

IZA POSLANICE **Bog je učinio ovo mjesto neprocjenjivom i nepovredivom svetinjom. Bože, koga dvori zbor anđela, usliši molbe slugu svojih.**

Aleluja, aleluja. Klanjat ću se u svetom hramu tvojemu i slavit su ime tvoje, aleluja.

Poslije Sedamdesetnice mjesto retka **Aleluja:**

ZAVLAKA **Koji se uzdaju u Gospodina oni su kao gora Sion koja ostaje dovijeka. Tko stanuje u Jeruzalemu neće se pokolebati, jer kao što gore štite Jeruzalem tako Gospodin okružuje svoj narod i sada i dovijeka.**

Kroz uskrsno vrijeme:

Aleluja, aleluja. Klanjat ću se u svetom hramu tvojemu i slavit ću ime tvoje, aleluja. Kuća je Božja utemeljena na tvrdom kamenu. Aleluja.

EVANĐELJE † Slijedi sveto Evanđelje po Luki (19, 1—10) — U ono vrijeme uđe Isus u Jerihon i prođe kroz grad. Prvak carinika, bogati Zahej, želio je vidjeti Isusa, tko je on. Ali nije mogao od mnoštva jer je bio niska rasta. Zato potrča naprijed, popne se na divlju smokvu da ga vidi, jer je tuda imao proći. — Kad Isus dođe na ono mjesto, podiže oči, vidi ga i reče mu: »Zaheju, siđi brzo, jer danas trebam biti u tvojoj kući.« I on brzo siđe i primi ga radosno. Svi koji su vidjeli mrmljali su što se svratio takvom grješniku. Zahej tada pristupi Gospodinu i reče: »Gospodine, evo polovicu svog imanja dajem siromasima. I ako sam koga prevario, vraćam četverostruko.« Isus mu odgovori: »Danas je došao spas u ovu kuću, jer je i on Abrahamov sin. Sin je čovječji došao da potraži i spasi što je bilo propalo.«

PRIKAZNA **Gospodine Bože, radostan sam ti prikazao sve u prostodušnosti srca svoga. I vidjeh puk tvoj ovdje prisutan u velikoj radosti. Čuvaj ovu volju, Bože Izraelov, aleluja.**

Riječi u zagradama izostave se izvan posvećene crkve.

PRIKAZNA MOLITVA Usliši, molimo, Gospodine, naše molitve (kad smo se okupili u ovom hramu da svetkujemo godišnjicu njegova posvećenja, neka Ti ugodimo nadasve žarom svega našega bića) i dok ti prinosimo ove želje da zavrijedimo doći do vječne nagrade. Po Gospodinu...

PRIČESNA **Gospodin veli: »Kuća je moja kuća molitve. Svaki tko u njoj moli, dobit će. I tko traži, naći će. I onomu koji kuca otvorit će se.«**

POPRIČESNA Bože, koji svojemu veličanstvu pripravljaš prebivalište od živoga i izabranoga kamenja, pomozi svojemu puku koji te moli, da se ono što podiže Crkvi vidljivu veličinu proširi duhovnim porastom. Po Gospodinu...

NA DANE BL. DJ. MARIJE

ULAZNA **Zdravo, sveta Majko, koja si nam porodila Kralja koji vlada nebom i zemljom u vjekovječne vjekove!** — Ps 44. **Iz srca mi navire radosna riječ, pripovijedam svoja djela Kralju! — Slava Ocu... — Zdravo...**

MOLITVA Dopusti nama, slugama svojim molimo, Gospodine Bože, da se neprestano radujemo duševnom i tjelesnom zdravlju i da se slavnim zagovorom blažene Marije vazda Djevice oslobodimo sadašnje žalosti i uživamo vječne radosti. Po Gospodinu...

POSLANICA Čitanje knjige Mudrosti (Crkv 24, 14—16) — Bila sam stvorena od početka i prije vjekova i neću prestati do vječnosti. Služila sam pred njim u svetom stanu. I tako sam se utvrdila na Sionu i u svetom sam gradu počinula i u Jeruzalemu je sjedište moje vlasti. Ukorijenila sam se u časnom narodu koji ima dio svoje baštine u mojemu Bogu, a moj je boravak u zboru svetih.

IZA POSLANICE **Blagoslovljena si i časna, Djevo Marijo, koja si bez povrede djevičanstva bila majka Spasiteljeva. Bogorodice Djevo, u tvojem se zatvori krilu i posta čovjek onaj koga sav svijet ne može obuhvatiti.**

Aleluja, aleluja. Poslije poroñaja ostala si, Djevice, nepovrijeđena. Bogorodice, zagovaraj nas, aleluja.

U došašću mjesto tog retka je ovaj:

Aleluja, aleluja. Zdravo Marijo, milosti puna, Gospodin s tobom, blagoslovljena ti među ženama! Aleluja.

Poslije Sedamdesetnice mjesto retka Aleluja:

ZAVLAKA **Raduj se, Djevice Marijo, sve si zablude sama uništila. Ti si povjerovala riječima arhanđela Gabrijela. Rodila si Boga i čovjeka ostavši i poslije poroda nepovrijeđena Djevica. Zagovaraj nas, Bogorodice!**

Kroz uskrsno vrijeme:

Aleluja, aleluja. Procvala je mladica Jesejeva. Djevica je rodila Boga i čovjeka. Bog je vratio mir pomirivši u sebi najniže s najvišim. Aleluja. Zdravo Marijo, milosti puna, Gospodin s tobom, blagoslovljena ti među ženama, aleluja.

EVANĐELJE † Slijedi sveto Evanđelje po Luki (11, 27—28) — U ono vrijeme kad je Isus govorio narodu, reče mu glasno neka žena iz naroda: »Blago tijelu koje te je nosilo i prsima koja su te dojila.« On na to odgovori: »Još više blago onima koji slušaju Božju riječ i drže je.«

PRIKAZNA **Zdravo, Marijo, milosti puna, Gospodin s tobom, blagoslovljena ti među ženama i blagoslovljen plod utrobe tvoje.**

PRIKAZNA MOLITVA Tvojim smilovanjem, Gospodine, i zagovorom blažene Marije, vazda Djevice, koristila nam ova žrtva za vječnu i sadašnju sreću i mir. Po Gospodinu ...

PRIČESNA **Blaženo tijelo Marije Djevice koje je nosilo Sina vječnoga Oca.**

POPRIČESNA Primivši, Gospodine, okrepe našega spasenja, molimo te, da nas svuda štiti zagovor blažene Marije vazda Djevice kojoj smo na čast prinijeli ove žrtve tvojemu veličanstvu. Po Gospodinu ...

BLAGDANI KOJI SE SVETKUJU NA ODREĐENE DATUME

»U Crkvi se prema predaji štuju sveci. Blagdani svetaca govore kako je Krist divan u svojim slugama, a vjernicima pružaju zgodne primjere za nasljedovanje.«

»Svece ne štujemo samo zato da nasljedujemo njihove primjere, nego još više da u Duhu Svetome ojača jedinstvo Crkve po ljubavi koja veže kršćane na zemlji sa svetima na nebu.«

»Dok promatramo život onih koji su Krista vjerno slijedili, naš se duh mora raspaliti novom čežnjom da stignemo u Grad budućnosti na nebu.«

»Na najuzvišeniji način ostvaruje se naše jedinstvo s nebeskom Crkvom dok u zajedničkoj radosti pjevamo hvalu Božjem veličanstvu. To se posebno događa u svetoj liturgiji, u kojoj po sakramentalnim znakovima djeluje na nas sila Duha Svetoga. Vrhunac našeg jedinstva s nebeskom Crkvom ostvaruje se u Euharistijskoj Žrtvi.«

(II Vatikanski sabor)

Budući da crkvena godina počinje prvom nedjeljom došašća, redovno u Misalima i Mise blagdana koji se svetkuju na određene datume započinju danom kad najranije može doći I nedjelja došašća, tj. 29. studenoga.

STUDENI

29. XI — Spomen sv. Saturnina mučenika

Kao na dane **jednog mučenika IV,** str. 413, osim:

MOLITVA Bože, koji nam daješ da se veselimo rođendanu blaženoga Saturnina mučenika tvoga, udijeli nam i pomoć po njegovim zaslugama. Po Gospodinu...

PRIKAZNA Posveti, Gospodine, darove tebi prikazane i po zagovoru blaženoga Saturnina
MOLITVA mučenika tvoga njima ublažen pogledaj na nas. Po Gospodinu...

POPRIČESNA Posvetilo nas, molimo, Gospodine, primanje tvoga otajstva i učinilo nas po zagovoru tvojih svetih tebi milima. Po Gospodinu...

30. XI — SV. ANDRIJA, apostol

ULAZNA **Nada sve častim tvoje prijatelje, Bože, jer je velika uloga vlasti njihove.** — Ps 138. **Gospodine, ti si me kušao i spoznao, tebi je poznat moj počinak i moje uskrsnuće. — Slava Ocu... — Nada sve ...**

MOLITVA Smjerno molimo tvoje veličanstvo, Gospodine, kao što je blaženi Andrija apostol Crkvi tvojoj bio propovjednik i upravitelj, tako da nam kod tebe uvijek bude zagovornik. Po Gospodinu...

POSLANICA Čitanje Poslanice bl. Pavla apostola Rimljanima (10, 10—18) — Braćo! Srcem se vjeruje za opravdanje, a ustima se ispovijeda vjera za spas. Jer Pismo kaže: »Neće se postidjeti nijedan koji vjeruje u njega.« A nema razlike među Židovom i Grkom, jer je isti Gospodin svih bogat za sve koji ga prizivaju. A spasit će se svaki koji god bude prizvao Gospodina. Nego, kako će prizivati onog u koga nisu vjerovali? Ili kako će vjerovati u onoga o kojemu nisu čuli? Kako će čuti bez propovjednika? Kako će propovijedati ako nisu

poslani? Kao što je pisano: »Kako su krasne noge onih koji navješćuju mir, koji navješćuju dobro!« Ali se svi ne pokoravaju evanđelju, kako kaže Izaija: »Gospodine, tko vjeruje našemu propovijedanju?« Dakle, vjera je od propovijedanja, a propovijeda se po Kristovoj zapovijedi. Nego pitam vas: Zar nisu čuli? Ta po svoj se zemlji razliježe njihov glas i njihove riječi do na kraj svijeta.

IZA POSLANICE **Postavit ćeš ih za knezove nad svom zemljom, spominjat će tvoje ime, Gospodine. Mjesto tvojih otaca rodit će ti se sinovi, zato će te narodi slaviti.**

Aleluja, aleluja, Ljubio je Gospodin Andriju kao ugodni miris, aleluja.

EVANĐELJE † Slijedi sveto Evanđelje po Mateju (4, 18—22) — U ono vrijeme kad je Isus hodao uz obalu Genezaretskoga mora, vidje dva brata, Šimuna koji se zove Petar i njegova brata Andriju, gdje bacaju u more mreže (jer su bili ribari). I pozove ih: »Dođite za mnom i učinit ću vas ribarima ljudi!« Oni odmah ostave mreže i pođu za njim. — I kad je pošao dalje, vidio je druga dva brata Jakova Zebedejeva i brata mu Ivana gdje u lađi sa svojim ocem popravljaju svoje mreže i pozove ih. I oni odmah ostave mreže i oca i pođu za njim.

PRIKAZNA **Nada sve častim tvoje prijatelje, Bože, jer je velika uloga vlasti njihove.**

PRIKAZNA Neka ti, Gospodine, budu ugodne naše
MOLITVA žrtve po zagovoru svetog Andrije apostola da ti se svide po zaslugama onih kojima ih na čast svečano prinosimo. Po Gospodinu...

PRIČESNA **»Pođite za mnom, učinit ću vas ribarima ljudi!« A oni ostave mreže i pođu odmah za Gospodinom.**

POPRIČESNA Primismo, Gospodine, božanstvene tajne veseleći se blagdanu svetoga Andrije, daj da budu nama na oproštenje, kao što su na čast tvojim svecima. Po Gospodinu...

PROSINAC

2. XII — Sv. Bibijana, djevica i mučenica

Kao na dane **djevice II** str. 435, osim molitve:

MOLITVA Bože, djelitelju svih dobara, koji si u svojoj službenici Bibijani sjedinio s cvijetom djevičanstva mučeničku palmu, sjedini po njezinu zagovoru naše duše sa sobom u ljubavi, da odstranivši pogibelji postignemo vječnu nagradu. Po Gospodinu...

3. XII — Sv. Franjo Ksaverski, priznavalac

Kao na dane **priznavaoca I** str. 428, osim:

ULAZNA **Govorio sam pred kraljevima o tvojim odredbama i nisam se smeo, i razmišljao sam o tvojim zapovijedima koje veoma ljubim.** — Ps 116. **Hvalite Gospodina, sva plemena, hvalite ga, svi narodi, jer je silno nad nama milosrđe njegovo i istina Gospodnja ostaje do vijeka. — Slava Ocu... — Govorio sam...**

MOLITVA Bože, koji si htio pridružiti svojoj Crkvi indijske narode propovijedanjem i čudesima blaženoga Franje, daj blagostivo, da nasljedujemo kreposne primjere onoga kojega slavne zasluge častimo. Po Gospodinu...

POSLANICA kao na sv. Andriju str. 450.

EVANĐELJE † Slijedi sveto Evanđelje po Marku (16, 15—18) — U ono vrijeme reče Isus svojim učenicima: »Pođite po svem svijetu i propovijedajte Evanđelje svakome stvoru. Tko bude vjerovao i krstio se, spasit će se, a tko ne bude vjerovao, bit će osuđen. A one koji budu vjerovali pratit će ova čudesa: U moje ime izgonit će đavle, govorit će novim jezicima, rukama će uzimati zmije, i ako što smrtonosna popiju, neće im naškoditi, na bolesnike će polagati ruke i oni će ozdravljati.«

PRIKAZNA MOLITVA Daj nam, molimo, svemogući Bože, da naš ponizni prinos bude tebi drag zbog časti tvojih svetih i neka očisti naše tijelo i dušu. Po Gospodinu...

POPRIČESNA Molimo, svemogući Bože, da se mi koji smo primili nebesku hranu osiguramo po njoj od svih protivština po zagovoru blaženoga Franje priznavaoca tvoga. Po Gospodinu...

4. XII — Sv. Petar Krizolog, biskup i naučitelj

Kao na dane **naučitelja** str. 426, osim

MOLITVA Bože, koji si htio čudesnim znakom izabrati blaženoga Petra Krizologa odličnog naučitelja da upravlja i poučava tvoju Crkvu, podaj, molimo, da zavrijedimo imati zagovornikom na nebu njega koga imamo naučiteljem života na zemlji. Po Gospodinu...

IZA POSLANICE **Evo velikog svećenika koji se za svog života svidio Bogu. Nitko mu nije bio ravan u izvršavanju zakona Svevišnjega.**

Aleluja, aleluja. Ti si svećenik dovijeka po redu Melkisedekovu, aleluja.

PRIČESNA **»Gospodaru, predao si mi pet talenata. S njima sam stekao još drugih pet.« »Dobro, slugo dobri i vjerni, budući da si bio u malom vjeran, postavit ću te nad mnogim. Uđi u veselje gospodara svoga!«**

Spomen sv. Barbare, djevice i mučenice

Kao na dane **djevica I** str. 433.

5. XII — Spomen sv. Sabe, opata

Kao na dane **opata** str. 432.

6. XII — Sv. Nikola, biskup

Kao na dane **biskupa I,** str. 422, osim:

MOLITVA Bože, koji si blaženog Nikolu biskupa ukrasio nebrojenim čudesima, daj da se njegovim zaslugama i molitvama oslobodimo od paklenog ognja. Po Gospodinu...

POSLANICA Čitanje Poslanice bl. Pavla apostola Hebrejima (13, 7—17) — Braćo, sjećajte se svojih predstavljenih koji su vam propovijedali Božju nauku. Slijedite ih u vjeri i promatrajte svršetak njihova života. Isus Krist je isti jučer i danas i uvijek. Nemojte se zavoditi promjenljivim stranim naukama. Bolje je krijepiti srce milošću, a ne jelima, koja nisu koristila onima koji su ih uživali. Mi imamo žrtvenik s kojeg ne smiju jesti službenici šatora. Kao što se tjelesa životinja kojih krv za grijehe unosi veliki svećenik u svetište spaljuju izvan šatora, tako je Krist, trpio izvan vrata da svojom krvlju posveti narod. Stoga pođimo izvan vrata noseći njegovu sramotu. Jer ovdje nemamo trajnoga boravišta, nego težimo za onim budućim. Prikazujmo po njem Bogu uvijek zahvalnu žrtvu, plod naših usana što priznaju njegovo ime. Ne zaboravljajte dobročinstva i milostinje, jer se takvim žrtvama stječu zasluge kod Boga. Slušajte svoje poglavare i pokoravajte im se, jer oni bdiju kao oni koji imaju polagati račun za vas.

IZA POSLANICE **Našao sam Davida, slugu svojega, pomazao sam ga svojim svetim uljem. S njim će biti ruka moja i krijepit će ga desnica moja. Neprijatelj će biti nemoćan prema njemu, i sin bezakonja neće se usuditi da mu naškodi.**

Aleluja, aleluja. Pravednik cvate poput palme i raste poput libanskog cedra, aleluja.

PRIKAZNA **Pratit će ga vjernost moja i milosrđe moje i u ime moje porast će snaga njegova.**

PRIKAZNA MOLITVA Posveti, molimo, Gospodine Bože, ove darove koje ti prikazujemo o svetkovini svetoga tvog biskupa Nikole, da se život naš u sreći i nesreći svagdje ravna po njima. Po Gospodinu...

PRIČESNA **Zakleo sam se svecu svome: »Potomstvo će njegovo ostati dovijeka. I prijestolje će njegovo biti kao sunce, kao puni mjesec uvijeke i kao dûga koja je vjeran znak na nebesima.«**

POPRIČESNA Žrtve koje smo primili, Gospodine, o svetkovini svetoga tvog biskupa Nikole neka nas čuvaju neprestanom zaštitom. Po Gospodinu...

7. XII — **Sv. Ambrozije,** biskup i naučitelj

Kao na dane **naučitelja str.** 426, osim:

IZA POSLANICE **Evo velikog svećenika koji se za svog života svidio Bogu. Nitko mu nije bio ravan u izvršavanju zakona Svevišnjega.**

Aleluja, aleluja. Zakleo se Gospodin i neće se pokajati: »Ti si svećenik dovijeka po redu Melkisedekovu,« aleluja.

PRIKAZNA **Pratit će ga vjernost moja i milosrđe moje i u ime moje porast će snaga njegova.**

PRIKAZNA MOLITVA Učini, svemogući vječni Bože, da nam po zagovoru blaženog Ambrozija tvoga priznavaoca i biskupa budu na vječno spasenje darovi koje prikazujemo tvome veličanstvu. Po Gospodinu...

PRIČESNA **Zakleo sam se svecu svome: »Potomstvo će njegovo ostati dovijeka. I prijestolje će njegovo biti kao sunce, kao puni mjesec uvijeke i kao dûga koja je vjeran znak na nebesima.«**

POPRIČESNA Daj, molimo, svemogući Bože, da nam, pošto smo primili otajstva našega spasenja, svagdje pomaže molitva blaženog Ambrozija tvoga priznavaoca i biskupa, na čast kojega smo ovo prikazali tvome veličanstvu. Po Gospodinu...

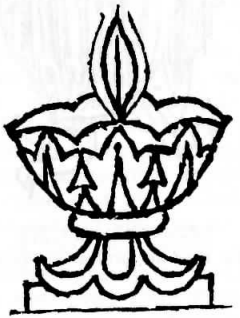

BEZGRJEŠNO ZAČEĆE
Kip pred katedralom u Zagrebu

8. XII — BEZGRJEŠNO ZAČEĆE BL. DJ. MARIJE

Marija je uzor i put po kojemu se imamo pripraviti na Božić. Usklicima se Izaije (ul.), Židova (iza Poslanice), anđela (prik.) i Crkve (prič.) veselimo njezinoj izvanrednoj povlastici. Poslanica na nju primjenjuje starozavjetne riječi o Božjoj mudrosti, jer je ona »prijestolje mudrosti«. Ev. ističe da je milosti puna, dakle od prvog početka pomilovana, da je Bog s njom na sasvim poseban način jer je ona jedina među svim ženama odabrana za Majku Božju. Sve tri molitve žele nam isprositi milosti po kojima ćemo joj biti što sličniji. To se pristoji djeci takve Majke!

ULAZNA **Kličem od radosti u Gospodinu i duša se moja veseli u Bogu mojemu, jer me je odjenuo u haljine spasenja i ogrnuo me plaštem svetosti, kao zaručnicu urešenu biserima.** — Ps 29. **Veličat ću te, Gospódine, jer si me odabrao. Nisi dao da se moji neprijatelji raduju nada mnom. — Slava Ocu ... — Kličem od radosti ...**

MOLITVA Bože, koji si bezgrješnim Začećem Djevice pripravio dostojno prebivalište svojemu Sinu, molimo da ti, koji si je očuvao od svake ljage, predvidjevši smrt svoga Sina, podaš da i mi njezinim zagovorom dođemo k tebi čisti. Po istom ...

POSLANICA Čitanje knjige Mudrosti (Prič. 8, 22—35) — Gospodin me je imao u početku svojih putova, prije nego je išta učinio. Bila sam oduvijek određena, prije postanka zemlje. Još nije bilo bezdana, a ja sam već bila začeta. Izvori voda još nisu bili provreli, planine nisu postojale, rodila sam se prije bregova. Još nije bio stvorio ni zemlju, ni rijeke, niti postavio zemaljske stožere, a ja sam postojala. — Kad je pripremao svod, kad je stalnim zakonom postavljao međaše bezdanima, kad je gore učvršćivao zrak i dolje pokretao izvore voda, kad je unaokolo udarao granice moru i postavljao zakone vodama da se ne prelijevaju izvan svojih korita, kad je stavljao osnove zemlji, bila sam s njime i svime upravljala. Radovala sam se svakog dana, igrala sam pred njim čitavo vrijeme, igrala sam po zemaljskom krugu i užitak mi je biti s ljudi-

ma. — Zato me, djeco, čujte! Blago onima koji idu mojim putovima. Slušajte nauku, budite mudri, nemojte je odbaciti. Blago čovjeku koji mene sluša i koji svaki dan bdije uz moja vrata i čuva ulaze u moj dom. Tko mene nađe naći će život i primit će spasenje od Gospodina.

IZA POSLANICE **Blagoslovljena si, Djevo Marijo, od Gospodina Boga svevišnjega nad sve žene na zemlji. Ti si slava Jeruzalema, ti si radost Izraela, ti dika puka našega.**

Aleluja, aleluja. Sva si lijepa, o Marijo, i ljage istočne nema na tebi, aleluja.

EVANĐELJE † Slijedi sveto Evanđelje po Luki (1, 26—28) — U ono vrijeme posla Bog anđela Gabrijela u galilejski grad Nazaret k djevici Mariji, koja je bila zaručena s Davidovim potomkom Josipom. Anđeo uđe k njoj i reče: »Zdravo, milosti puna, Gospodin s tobom, blagoslovljena ti među ženama!«

PRIKAZNA **Zdravo Marijo, milosti puna, Gospodin s tobom, blagoslovljena ti među ženama, aleluja.**

PRIKAZNA MOLITVA Primi, Gospodine, spasonosnu žrtvu, koju ti prinosimo o svetkovini bezgrješnog Začeća blažene djevice Marije, i podaj da se njezinim zagovorom onako izbavimo od svojih krivica kako priznajemo da je ona tvojom milošću od svake ljage unaprijed bila sačuvana. Po Gospodinu...

PRIČESNA **Veličanstveno je što je rečeno o tebi, Marijo, jer ti je Svemogući učinio velike stvari.**

POPRIČESNA Otajstva koja primismo, Gospodine Bože naš, iscijelila u nama rane onoga grijeha od kojega si divno očuvao bezgrješno Začeće blažene Marije. Po Gospodinu...

10. XII — Spomen sv. Melkijada, pape i mučenika

Kao na dane **papa** str. 406.

11. XII — **Sv. Damaz** I, papa

Kao na dane **papa** str. 406.

13. XI — **Sv. Lucija,** djevica i mučenica

Kao na dane **djevica III** str. 438, osim:

IZA POSLANICE **Ljubiš pravdu a mrziš nepravdu. Zato te je pomazao Bog, Bog tvoj, uljem radosti.**

Aleluja, aleluja. Razlita je milina na usnama tvojim. Zbog toga te je Bog blagoslovio u vijeke, i u vijeke vjekova, aleluja.

EVANĐELJE kao na dane svetih žena str. 444.

PRIKAZNA **Za njom će poći pred Kralja djevice. Drugarice će njezine poći k tebi u radosti, poći će u hram Kralja Gospodina.**

PRIČESNA **Poglavice me progone ni za što, ali se srce moje boji samo riječi tvojih. Radujem se objavi tvojoj kao onaj koji je našao veliko blago.**

16. XII **Sv. Euzebije,** biskup i mučenik

Kao na dane **mučenika II** str. 417.

21. XII — SV. TOMA, apostol

ULAZNA kao na sv. Andriju str. 450.

MOLITVA Daj nam, molimo, Gospodine, da dostojno slavimo svetkovinu tvoga blaženog apostola Tome, da nas i njegova zaštita vazda uzdiže i da nasljedujemo njegovu vjeru prikladnom pobožnošću. Po Gospodinu...

POSLANICA Čitanje Poslanice blaženoga Pavla apostola Efežanima (2, 19—22) — Braćo! Više niste stranci ni pridošlice, nego ste sugrađani svetaca i Božji ukućani. Nazidni ste na temelju apostola i proroka, a ugaoni je kamen sam Isus Krist. Sva zgrada sazidana na njemu diže se za sveti hram u Gospodinu. Na njega se i vi nazidajte u Duhu za stan Božji.

IZA POSLANICE **Nada sve častim tvoje prijatelje, Bože, jer je velika uloga vlasti njihove. Da ih brojim, ima ih više nego pijeska.**

Aleluja, aleluja. Radujte se pravednici u Gospodinu, pravednima dolikuje pohvala, aleluja.

EVANĐELJE † Slijedi sveto Evanđelje po Ivanu (20, 24—29) — U ono vrijeme Toma Blizanac, jedan od dvanaestorice, nije bio s njima kad je došao Isus. Drugi mu učenici reknu: »Vidjesmo Gospodina.« A on im odgovori: »Neću vjerovati dok ne vidim na njegovim rukama rana od čavala i ne metnem svoga prsta u mjesto od čavala i ne metnem svoje ruke u njegov bok.« I poslije osam dana bili su opet njegovi učenici unutra i s njima Toma. Isus dođe, dok su vrata bila zatvorena, stade u sredinu i reče: »Mir vama!« Zatim kaže Tomi: »Metni ovamo svoj prst i vidi moje ruke i pruži svoju ruku i metni u moj bok. I ne budi nevjeran nego vjeran.« Toma odgovori: »Gospodine moj i Bože moj!« Isus mu reče: »Povjerovao si, Toma, kad si me vidio. Blago onima koji ne vide a vjeruju!«

PRIKAZNA **Po svoj zemlji iziđe njihov glas i do na kraj svijeta nauka njihova.**

PRIKAZNA MOLITVA Donosimo ti, Gospodine, dugovanje svoje službe smjerno te moleći da u nama sačuvaš svoje darove po zagovoru blaženog apostola Tome, a radi njegova časnog priznanja prinosimo ti žrtve zahvalnice. Po Gospodinu...

PRIČESNA **Pruži ruku svoju i upoznaj mjesto čavala i ne budi nevjeran nego vjeran.**

POPRIČESNA Priteci nam u pomoć, milostivi Bože, i po zagovoru blaženoga Tome apostola čuvaj milostivo u nama svoje darove. Po Gospodinu...

26. XII — SV. STJEPAN, PRVOMUČENIK

ULAZNA **Prvaci naroda sjede, vijećaju protiv mene i nepravedno me progone. Pomozi mi, Gospodine Bože moj, jer sluga tvoj izvršuje tvoje naloge.** — Ps 118. **Blago neokaljanima na životnom putu, koji žive po zakonu Gospodnjemu. — Slava Ocu... — Prvaci naroda...**

MOLITVA Daj nam, molimo, Gospodine, nasljedovati što častimo, da naučimo ljubiti i neprijatelje, jer slavimo dan kad se za nebo rodio onaj koji je znao i za progonitelje moliti Gospodina našega Isusa Krista Sina tvoga. Koji s tobom živi...

POSLANICA Čitanje Djela apostolskih (6, 8—10; 7, 54—59) — U one dane Stjepan, pun milosti i jakosti, činio je u narodu velika čudesa i znakove. Tada se počnu prepirati sa Stjepanom neki iz zbornice libertinske, cirinejske, aleksandrijske i drugi iz Cilicije i Azije. Ali nisu mogli odoljeti mudrosti i Duhu koji je govorio iz njega. Kad su ga čuli, kipjeli su od srdžbe u svojim srcima i škripali zubima na njega. — Stjepan pun Duha Svetoga, zagleda se u nebo i vidje Božju slavu i Isusa gdje stoji s desne Bogu, pa reče: »Evo vidim otvoreno nebo i Sina čovječjega s desne Bogu.« A oni strašno vičući začepe uši i svi zajedno navale na njega. Izbace ga iz grada i kamenuju, a svjedoci odlože svoje haljine do nogu mladića Savla. I kamenuju Stjepana dok je molio: »Gospodine Isuse, primi moj duh!« Pade zatim na koljena i snažnim glasom povika: »Gospodine, ne uzmi im ovo za grijeh!« I kad to reče, usnu u Gospodinu.

IZA POSLANICE **Prvaci naroda sjede, vijećaju protiv mene i nepravedno me progone. Pomozi mi, Gospodine Bože moj, spasi me radi svoga milosrđa.**

Aleluja, aleluja. Vidim otvoreno nebo i Isusa gdje stoji s desne silnoga Boga, aleluja.

EVANĐELJE † Slijedi sveto Evanđelje po Mateju (23, 34—39) — U ono vrijeme reče Isus književnicima i farizejima: »Evo ja vam šaljem proroke, mudrace i

književnike. Vi ćete jedne od njih ubiti i raspeti, druge po svojim zbornicama bičevati i progoniti od grada do grada. Zato će na vas pasti sva pravedna krv prolivena na zemlji, od krvi pravednog Abela do krvi Barakijina sina Zakarije kojega ste ubili između hrama i oltara. Zaista vam kažem, sve će se ovo dogoditi već ovom naraštaju. — Jeruzaleme, koji ubijaš proroke i kamenuješ one koji su ti poslani! Koliko sam puta htio skupiti tvoju djecu, kao što kvočka skuplja svoje piliće pod krila, ali ti nisi htio! Evo, ostat će vam pusta vaša kuća. Jer znajte da me više nećete vidjeti, dok ne rečete: Blagoslovljen koji dolazi u ime Gospodnje!«

PRIKAZNA **Izabraše apostoli levitu Stjepana puna vjere i Duha Svetoga. Njega su Židovi kamenovali dok je molio i govorio: »Gospodine Isuse, primi moj duh!« Aleluja.**

PRIKAZNA Primi, Gospodine, darove u spomen
MOLITVA tvojih svetaca i daj nam da nas pobožnost učini pravednima kao što je mučeništvo njih učinilo slavnima. Po Gospodinu...

PRIČESNA **Vidim otvoreno nebo i Isusa gdje stoji s desne silnoga Boga. Gospodine Isuse, primi moj duh i ne uzmi im ovo za grijeh!**

POPRIČESNA Primljena otajstva, Gospodine, bila nam na pomoći i zagovorom blaženoga Stjepana, tvoga mučenika, neka nas neprestano štite i jačaju. Po Gospodinu...

27. XII — SV. IVAN, apostol i evanđelist

ULAZNA **Usred Crkve otvorio je Gospodin usta njegova i napunio ga duhom mudrosti i razuma, ogrnuo ga odjećom slave. —** Ps 91. **Dobro je slaviti Gospodina i pjevati imenu tvojem, Višnji! — Slava Ocu... — Usred Crkve...**

MOLITVA Crkvu svoju, Gospodine, dobrostivo rasvijetli, da prosvijetljena učenjem blaženoga Ivana tvoga apostola i evanđeliste dopre do vječnih darova. Po Gospodinu...

POSLANICA Čitanje knjige Mudrosti (15, 1—6) — Tko se boji Boga, činit će dobro. A tko se drži pravde, postići će je i kao časna majka izaći će ona pred njega. Hranit će ga kruhom života i razuma i napajati vodom spasonosne mudrosti. U njemu će se utvrditi i neće kolebati i uzdržat će ga da se ne smete. Uzvisit će ga kod njegovih bližnjih i usred zbora otvorit će mu se usta i napunit će ga duhom mudrosti i razuma i odjenut će ga haljinom slave. Gospodin Bog naš obogatit će ga milinom i radošću i učinit će da mu ime ostane u trajnoj uspomeni.

IZA POSLANICE **Pronio se glas među braćom da onaj učenik neće umrijeti. A Isus mu nije rekao: »Neće umrijeti«, nego: »Hoću da on ostane tako dok ne dođem. Ti me slijedi.«**

Aleluja, aleluja. Ovo je onaj učenik koji svjedoči za ovo, i znamo da je istinito svjedočanstvo njegovo, aleluja.

EVANĐELJE † Slijedi sveto Evanđelje po Ivanu (21, 19—24) — U ono vrijeme reče Isus Petru: »Idi za mnom!« Petar se obazre i ugleda da za njim ide onaj učenik kojega je Isus ljubio i koji je na večeri počinuo na njegovim prsima i upitao: »Gospodine, tko je taj, koji će te izdati?« Kada, dakle, Petar ovoga vidje, upita Isusa: »Gospodine, što će biti s ovim?« Isus mu odgovori: »Hoću da on ostane tako dok ne dođem, što je tebi do toga? Ti idi za mnom!« Pronio se s toga među braćom taj glas da onaj učenik neće umrijeti. A Isus mu nije rekao: »Ne će umrijeti«, nego: »Hoću da on ostane tako, dok ne dođem, što je tebi do toga?« To je onaj učenik, koji svjedoči za ovo što je napisao. I znamo da je istinito svjedočanstvo njegovo.

PRIKAZNA **Pravednik će cvasti kao palma, rast će kao cedar libanski.**

PRIKAZNA MOLITVA Primi, Gospodine, darove što ti ih prinosimo na blagdan onoga po čijem se zagovoru nadamo osloboditi. Po Gospodinu...

PRIČESNA **Pronio se glas među braćom da onaj učenik neće umrijeti. A Isus mu nije rekao: »Neće umrijeti«, nego: »Hoću da on ostane tako dok ne dođem.«**

POPRIČESNA Okrijepljeni nebeskom hranom i pićem ponizno te molimo, Bože naš, da nas zaštite molitve onoga u čiji spomen blagovasmo tvoje tajne. Po Gospodinu...

28. XII — SV. MLADENCI, mučenici

ULAZNA **Iz usta djece i dojenčadi izvodiš, Bože, sebi hvalu usprkos svojih neprijatelja.** — Ps 8. **Gospodine, Gospodine naš, kako li je divno ime tvoje po svoj zemlji! — Slava Ocu... — Iz usta...**

MOLITVA Bože, kojemu na današnji dan nevini mučenici priznaše hvalu ne riječima nego smrću, umrtvi u nama zla svih mana da vjeru u tebe, koju ustima priznajemo, i život naš vladanjem potvrdi. Po Gospodinu...

POSLANICA Čitanje knjige Otkrivenja bl. Ivana apostola (14, 1—5) — U one dane vidio sam Janje gdje stoji na gori Sionu i s njim sto četrdeset i četiri tisuće koji su imali na svojim čelima napisano njegovo ime i ime njegova Oca. I čuo sam glas s neba kao buku mnogih voda i kao silnu grmljavinu. A glas koji sam čuo bio je kao glas sviračâ koji sviraju u svoje citare. I pjevali su novu pjesmu pred prijestoljem i pred četirima životinjama i pred starješinama. I nitko nije mogao pjevati one pjesme, osim onih sto četrdeset i četiri tisuće koji su otkupljeni sa zemlje. Ovo su oni koji se nisu okaljali sa ženama jer su djevci. Ovi idu za Janjetom kamo god pođe. Ovi su otkupljeni između ljudi, prvenci Bogu i Janjetu. Iz njihovih usta nije izašla laž jer su bez mane pred prijestoljem Božjim.

IZA POSLANICE **Duša se naša kao ptica izbavila iz lovačke zamke. Zamka se raskide i mi se izbavismo. Pomoć je naša u imenu Gospodina koji je stvorio nebo i zemlju.**

Aleluja, aleluja. Hvalite, djeco, Gospodina! Hvalite ime Gospodnje! Aleluja.

EVANĐELJE † Slijedi sveto Evanđelje po Mateju (2, 13—18) — U ono vrijeme anđeo se Gospodnji javi Josipu u snu i zapovjedi mu: »Ustani, uzmi Dijete i njegovu Majku i bježi u Egipat i budi ondje dok ti ne kažem, jer Herod traži da pogubi dijete.« On ustade, uze noću dijete i njegovu majku i ode u Egipat. I bio je ondje do Herodove smrti, da se ispuni što je Bog rekao po proroku: »Dozvah svoga Sina iz Egipta.« Herod videći da su ga mudraci prevarili, silno se rasrdi i naredi da se u Betlehemu i svoj njegovoj okolici pogube svi dječaci od dvije godine i niže prema vremenu, koje je točno ispitao od mudraca. Tada se ispuni što je rekao prorok Jeremija: »Ču se u Rami glas, plač i veliki jauk: Rahela plače za svojim sinovima i ne može se utješiti jer ih nema!«

PRIKAZNA **Duša se naša kao ptica izbavila iz lovačke zamke. Zamka se raskide i mi se izbavismo.**

PRIKAZNA MOLITVA Ne liši nas, Gospodine, milosne molitve tvojih svetaca, koja neka ti i naše darove učini ugodnima i vazda nam zadobiva tvoje oproštenje. Po Gospodinu...

PRIČESNA **Ču se u Rami glas, plač i veliki jauk. Rahela plače za svojim sinovima i ne može se utješiti jer ih nema.**

POPRIČESNA Pošto smo primili, Gospodine, zavjetne darove, daj, molimo, da nam po molitvama svetih pribave pomoć i za sadašnji i za vječni život. Po Gospodinu...

SIJEČANJ

5. I — Spomen sv. Telesfora, pape i mučenika

Kao na dane **papa** str. 406.

11. I — Spomen sv. Higina, pape i mučenika

Kao na dane **papa** str. 406.

14. I — **Sv. Hilarij,** biskup i naučitelj

Kao na dane **naučitelja** str. 426.

Spomen sv. Feliksa, svećenika i mučenika

Kao na dane jednog **mučenika IV,** str. 413, osim:

MOLITVA Daj, molimo, svemogući Bože, da nas primjeri tvojih svetih potaknu na bolji život i da nasljedujemo djela onih kojih svetkovinu slavimo. Po Gospodinu...

PRIKAZNA MOLITVA Dobrostivo primi, Gospodine, darove, koje ti prinosimo po zaslugama blaženoga Feliksa mučenika i daj da nam budu na vječnu pomoć. Po Gospodinu...

POPRIČESNA Nasićeni spasonosnim tajnama, molimo, Gospodine, da nas pomažu molitve blaženoga Feliksa mučenika tvoga kojega svetkovinu slavimo. Po Gospodinu...

15. I — **Sv. Pavao, prvi pustinjak** i priznavalac

Molitva, prikazna molitva i popričesna kao na dane **priznavalaca I str. 428.**

ULAZNA **Kao palma cvjeta i kao libanski cedar raste pravednik zasađen u Gospodnjemu domu, u trijemovima hrama Boga našega. — Ps 91. Dobro je slaviti Gospodina, i pjevati tvojem imenu, Svevišnji. — Slava Ocu... — Kao palma...**

POSLANICA Čitanje Poslanice bl. Pavla apostola Filipljanima (3, 7—12) — Braćo, sve ono što mi je nešto vrijedilo držao sam radi Krista štetnim. Još više sve držim štetnim prema neusporedivom dobru spoznaje moga Gospodina Isusa Krista. Radi njega sam se odrekao svega i sve držim kao blato samo zato da steknem Krista i budem u njemu i to ne svojom pravednošću po zakonu, nego po vjeri Isusa Krista, pravednošću koja je po vjeri od Boga, da spoznam njega i moć njegova uskrsnuća, da budem dionik njegovih muka i postanem mu sličan u smrti, da na kakav način postignem uskrsnuće od mrtvih. Ovo ne kažem, kao da sam to već postigao, ili da sam već savršen. Ja i nadalje nastojim, da bih što dobio kao što je i mene pridobio Isus Krist.

IZA POSLANICE **Pravednik cvjeta kao palma i raste kao libanski cedar u domu Gospodnjem. Jutrom naviješta milosrđe tvoje i vjernost tvoju noću.**

Aleluja, aleluja. Pravednik raste kao ljiljan i vječno cvate pred Gospodinom, aleluja.

EVANĐELJE kao na sv. Matiju str. 493.

PRIKAZNA **U jakosti tvojoj, Gospodine, raduje se pravednik i kliče radi tvoga spasenja, jer si mu ispunio želju srca njegova.**

PRIČESNA **Raduje se pravednik u Gospodinu i uzda se u njega i vesele se svi koji imaju dobro srce.**

Spomen sv. Mavra, opata

Kao na dane **opata,** str. 432.

16. I — **Sv. Marcel I,** papa i mučenik

Kao na dane **papa** str. 406, osim molitve:

MOLITVA Usliši milostivo, molimo, Gospodine, molitve svoga naroda, da nas pomažu zasluge blaženog Marcela tvoga mučenika i pape kojega mučeništvo radosno svetkujemo. Po Gospodinu...

17. I — Sv. Antun, opat

Kao na dane **opata** str. 432, Evanđelje kao na dane **priznavalaca** I str. 429.

18. I — Spomen sv. Priske, djevice i mučenice

Kao na dane **djevica II** str. 435, osim:

MOLITVA Daj, molimo, svemogući Bože, da se mi koji slavimo rođendan blažene Priske tvoje djevice i mučenice, radujemo godišnjoj svečanosti i okoristimo primjerom tolike vjere. Po Gospodinu ...

PRIKAZNA Ovaj prinos, molimo, Gospodine, koji prikazujemo sjećajući se rođendana tvojih svetih neka odriješi okove naše zloće i neka nam pribavi darove tvoga milosrđa. Po Gospodinu ...

POPRIČESNA Nasićeni spasonosnim tajnama molimo, Gospodine, da nas pomažu molitve onih kojih svetkovinu slavimo. Po Gospodinu ...

19. I — Spomen sv. Marija, Marte, Audifaka i Abahuma, mučenika

ULAZNA **Neka se goste i raduju pravednici pred licem Božjim i neka kliču od veselja. — Ps 67. Nek ustane Bog i nek se razaspu neprijatelji njegovi, neka pobjegnu od lica njegova koji mrze na nj! — Slava Ocu ... — Neka se goste ...**

MOLITVA Usliši, Gospodine, svoj narod koji ti vapije pod zaštitom tvojih svetih, i daj da se radujemo miru u zemaljskom životu i nađemo pomoć za vječnost. Po Gospodinu ...

POSLANICA kao na dane više mučenika str. III, 418.

IZA POSLANICE **Duše su pravednika u ruci Božjoj i neće ih dotaći mučenje zlobnika. Očima se luđaka činilo da umiru, a oni su u miru.**

Aleluja, aleluja. Divan je Bog naš u svetima svojim, aleluja.

Poslije Sedamdesetnice mjesto retka **Aleluja** ZAVLAKA kao na dane više mučenika I str. 416.

EVANĐELJE kao na str. 531.

PRIKAZNA **Duša se naša kao ptica izbavila iz lovačke zamke. Zamka se raskide i mi se izbavismo.**

PRIKAZNA Pogledaj, Gospodine, na molitve i pri-
MOLITVA nose svojih vjernika, da budu i tebi mili zbog svetkovine tvojih svetih i nama donesu tvoju milostivu pomoć. Po Gospodinu ...

PRIČESNA **Govorim vama, prijateljima svojim: »Ne bojte se onih koji vas progone.«**

POPRIČESNA Umilostivljen, Gospodine, posredovanjem tvojih svetih, daj, molimo, da postignemo u trajnom spasenju što slavimo vremenitim činom. Po Gospodinu ...

Spomen sv. Kanuta, mučenika

Kao na dane jednog **mučenika III**, str. 411, osim:

MOLITVA Bože, koji si se udostojao na proslavu tvoje Crkve ukrasiti blaženoga Kanuta kralja mučeničkom palmom i slavnim čudesima, dopusti milostivo da i mi poput njega, koji je nasljedovao Gospodnju muku, idući njegovim putem zavrijedimo postići vječnu radost. Po istom Gospodinu ...

PRIKAZNA Bio ti, Gospodine, ugodan naš odani
MOLITVA dar, i neka nam bude spasonosan po molitvi onoga o čijoj se svetkovini prikazuje. Po Gospodinu ...

POPRIČESNA Okrijepljeni sudjelovanjem u svetom daru molimo, Gospodine Bože naš, da po zagovoru blaženoga Kanuta mučenika tvoga osjetimo učinak onoga što u svetom činu obavljamo. Po Gospodinu ...

20. I — Sv. Fabijan, papa i mučenik i Sebastijan, mučenik

ULAZNA **Neka uzađu pred lice tvoje, Gospodine, uzdasi sužanjski, sedmerostruko vrati susjedima našim. Osveti prolivenu krv slugu svojih!** — Ps 78. **Bože, narodi prodiru u nasljedstvo tvoje, skvrne sveti hram tvoj, pretvaraju Jeruzalem u razvaline. — Slava Ocu... — Neka uzađu...**

MOLITVA Obazri se, Gospodine, na našu slabost, pa jer nas pritište težina vlastitog djelovanja, neka nas štiti slavni zagovor blaženih tvojih mučenika Fabijana i Sebastijana. Po Gospodinu...

POSLANICA Čitanje Poslanice bl. Pavla apostola Hebrejima (11, 33—39) — Braćo, sveti su vjerom osvajali kraljevstva, činili pravdu, postigli obećanje, lavovima zatvarali ždrijela, gasili silu ognja, izbjegavali oštricu mača, ozdravljali od bolesti, bili su hrabri u borbi, rastjerivali neprijateljske vojske. Žene su primale svoje mrtve kao uskrsle. Jedni su stavljani na muke i nisu prihvaćali oslobođenja samo da bi postigli stalnije uskrsnuće. Drugi su podnosili pogrde i udarce, a osim toga okove i tamnice. Neki su opet bili kamenovani, pilani, iskušavani, umirali su sasječeni mačem, obilazili obučeni u ovčjim ili kozjim kožama, u oskudici, nevolji i sramoti. Oni kojih svijet nije bio dostojan lutali su po pustinjama, gorama, špiljama i rupama zemlje. I svi su se ti prokušani u svjedočanstvu vjere našli u našem Gospodinu Isusu Kristu.

IZA POSLANICE **Slavan je Bog u svojim svetima, divan u veličanstvu, čini čudesa. Snagom se proslavila desnica tvoja, Gospodine, desnica je tvoja uništila neprijatelje.**

Aleluja, aleluja. Neka te, Gospodine, blagoslivaju sveti tvoji i neka propovijedaju o slavi kraljevstva tvojega, aleluja.

EVANĐELJE kao na dane više mučenika II str. 417.

PRIKAZNA **Radujte se u Gospodinu i kličite, pravednici! Veselite se svi koji ste čestita srca.**

PRIKAZNA Primi, Gospodine, dobrostivo prinose
MOLITVA koje ti posvećujemo po zaslugama blaženih tvojih mučenika Fabijana i Sebastijana i daj da nam postanu trajnom pomoći. Po Gospodinu...

PRIČESNA **Mnoštvo bolesnika i onih koje su mučili zli duhovi dolazilo je k njemu, jer je moć izlazila iz njega i sve je ozdravljao.**

POPRIČESNA Okrijepljeni sudjelovanjem u svetom daru, molimo, Gospodine Bože naš, da po zagovoru tvojih svetih mučenika Fabijana i Sebastijana osjetimo učinak tajne koju slavimo. Po Gospodinu...

21. I — Sv. Agneza, djevica i mučenica

Kao na dane djevica I str. 433, osim:

ULAZNA kao na dane djevica II str. 435.

MOLITVA Svemogući vječni Bože, koji izabireš slabo u svijetu da postidiš jako, dopusti milostiv da mi koji slavimo svetkovinu blažene Agneze djevice i mučenice tvoje osjetimo njezinu zaštitu kod tebe. Po Gospodinu...

IZA POSLANICE **Milina se razlila na tvojim usnama, stoga te je Bog blagoslovio u vijeke. Zbog vjernosti, blagosti i pravednosti divno će te voditi tvoja desnica.**

Aleluja, aleluja. Pet je mudrih djevica uzelo ulje u svojim posudama zajedno sa svjetiljkama. A o ponoći začu se vika: »Evo dolazi zaručnik, izađite ususret Kristu Gospodinu«, aleluja.

Poslije Sedamdesetnice mjesto retka **Aleluja** ZAVLAKA str. 434.

PRIKAZNA Primi milostivo Gospodine, darove koje ti prikazujemo i po zagovoru blažene Agneze tvoje djevice i mučenice odriješi veze naših grijeha. Po Gospodinu...

PRIČESNA **Pet je mudrih djevica uzelo ulje u svojim posudama zajedno sa svjetiljkama. A o ponoći začu se vika: »Evo dolazi zaručnik, izađite ususret Kristu Gospodinu.«**

POPRIČESNA Okrijepljeni nebeskim jelom i pićem ponizno te, molimo, Bože naš, da budemo zaštićeni molitvama one na uspomenu koje smo ovo primili. Po Gospodinu...

22. I — **Sv. Vinko i Anastazije,** mučenici

Kao na dane **više mučenika I** str. 415, osim:

MOLITVA Milostiv budi, Gospodine, našim poniznim prošnjama da se mi koji se priznajemo krivima zbog svoje opačine izbavimo po zagovoru blaženih mučenika tvojih Vinka i Anastazija. Po Gospodinu...

PRIKAZNA Prikazujemo ti, Gospodine, darove svo-
MOLITVA je odanosti, da budu zbog časti tvojih svetih tebi dragi i nama spasonosni zbog tvoga milosrđa. Po Gospodinu...

POPRIČESNA Molimo, svemogući Bože, da nas nebeska hrana koju smo primili zaštiti po zagovoru blaženih mučenika tvojih Vinka i Anastazija od svih protivština. Po Gospodinu...

23. I — **Sv. Rajmund,** priznavalac

Kao na dane **priznavalaca I** str. 428, osim molitve:

MOLITVA Bože, koji si izabrao blaženoga Rajmunda za odličnog djelitelja sakramenta pokore i čudesno ga preveo preko morskih valova, daj da po njegovu zagovoru uzmognemo donijeti dostojne plodove pokore i prispjeti u luku vječnoga spasenja. Po Gospodinu...

24. I — **Sv. Timotej,** biskup i mučenik

Kao na dane **jednog mučenika I** str. 408, osim:

POSLANICA Čitanje Poslanice bl. Pavla apostola Timoteju (I, 6, 11—16) — Predragi, traži pravdu, pobožnost, vjeru, ljubav, strpljivost i blagost. Vojuj u borbi za vjeru da postigneš vječni život u koji si pozvan i za koji si lijepo svjedočio pred mnogim svjedocima. Nalažem ti pred Bogom koji svemu daje život

i pred Isusom Kristom koji je dobro svjedočio pred Poncijem Pilatom da bez ljage i bez prijekora vršiš ovu zapovijed do dolaska našega Gospodina Isusa Krista koji će se u svoje vrijeme pokazati kao blaženi i jedini mogući Vladar vladara i Gospodar gospodara. On jedini je besmrtan i boravi u svjetlosti kojoj se ne može nitko približiti. Njemu kojega nitko nije vidio niti može vidjeti neka bude čast i vječna vlast. Amen.

Spomen sv. Emerencijane, djevice i mučenice

Kao na dane **djevica II,** str. 435.

25. I — **Obraćenje sv. Pavla,** apostola

ULAZNA **Znam komu sam vjerovao i uvjeren sam da on može sačuvati zaklad moj za onaj dan.** — Ps 138. **Gospodine, ti si me kušao i spoznao, tebi je poznat moj počinak i moje uskrsnuće. — Slava Ocu... — Znam...**

MOLITVA Bože, koji si čitavi svijet poučio propovijedanjem blaženoga Pavla apostola, daj nam, molimo, da mi koji danas slavimo njegovo obraćenje idemo k tebi po njegovu primjeru. Po Gospodinu...

POSLANICA Čitanje Djela apostolskih (9, 1—22) — U one dane dok je Savao još uvijek bjesnio prijetnjama da će poklati Kristove učenike, pristupi velikom svećeniku i od njega zatraži pisma za zbornice u Damasku, da može dovesti svezane u Jeruzalem muževe i žene, koje nađe da pristaju uz ovu nauku. I na putu blizu Damaska najednom ga obasja svjetlost s neba, pade na zemlju i ču glas koji ga upita: »Šavle, Savle, zašto me progoniš?« On odvrati: »Tko si ti, Gospodine?« A on će mu: »Ja sam Isus kojega ti progoniš. Teško ti je praćkati se protiv žalca.« Tad drhćući i zapanjen upita: »Gospodine, što hoćeš da činim?« Gospodin mu odgovori: »Ustani, pođi u grad i ondje će ti se kazati što trebaš činiti.« A ljudi koji su s njim putovali začudili su se, jer su čuli glas, a nisu vidjeli nikoga. — Savao ustane sa zemlje i otvorenih očiju nije vidio ništa. Zato su ga vodili za ruke i uveli u Damask. Ondje je bio tri dana slijep, nije jeo, ni pio. A u Damasku

je bio učenik Ananija. Gospodin mu se ukaže i pozove ga: »Ananija!« A on odvrati: »Evo me, Gospodine!« A Gospodin njemu: »Ustani i pođi u Ravnu ulicu i u kući Jude potraži Savla iz Tarza, jer on moli. (I Savao u viđenju vidje kako Ananija ulazi i polaže na njega ruke da progleda). Ananija odgovori: »Gospodine, od mnogih sam čuo o tom čovjeku koliko je zla učinio tvojim svetima u Jeruzalemu. I od svećeničkih poglavara ima vlast da veže ovdje sve koji prizivaju tvoje ime.« A Gospodin mu reče: »Pođi, jer sam ga ja izabrao da moje ime ponese pred nevjernike, kraljeve i sinove Izraelove. Ja ću mu pokazati, koliko treba trpjeti za moje ime.« — Ananija pođe i uđe u kuću. I kada je položio na njega ruke Ananija reče: »Brate Savle, Gospodin Isus, koji ti se ukazao na putu kojim si išao poslao me da progledaš i napuniš se Duha Svetoga.« I spadnu kao ljuske s njegovih očiju i progleda. Ustane i krsti se. A kada je založio, okrijepi se. Ostane nekoliko dana s učenicima koji su bili u Damasku. I odmah je propovijedao u zbornicama da je Isus Božji Sin. Svi koji su ga čuli snebivali su se i pitali: »Nije li ovaj u Jeruzalemu progonio sve koji su prizivali Isusa? I ovamo je došao da ih svezane vodi k svećeničkim poglavarima.« — A Savao je bio sve snažniji i zbunjivao Židove nastanjene u Damasku dokazujući da je Isus Božji Pomazanik.

IZA POSLANICE **Onaj koji je pomagao Petru u apostolatu pomagao je i meni među narodima, tako da su upoznali milost Božju koja mi je dana. Milost Božja nije u meni bila neplodna, nego njegova milost trajno prebiva u meni.**

Aleluja, aleluja. Uistinu je dostojno da slavimo velikoga svetog Pavla, izabranu posudu, koji je zavrijedio da sjedne na dvanaesto prijestolje, aleluja.

Poslije Sedamdesetnice mjesto retka **Aleluja:**

ZAVLAKA **Ti si izabrana posuda, sveti Pavle apostole! Uistinu je dostojno da te slavimo! Ti si propovjednik istine i učitelj naroda u vjeri i znanju! Po tebi su svi narodi upoznali milost Božju! Zagovaraj nas kod Boga koji te je izabrao!**

EVANĐELJE kao na dane opata str. 433.

PRIKAZNA **Nada sve častim tvoje prijatelje, Bože, jer je velika uloga vlasti njihove.**

PRIKAZNA Posveti, Gospodine, po molitvama svoga apostola Pavla darove svoga naroda, koji su ti mili jer si ih ustanovio, pa neka ti budu miliji po zagovoru našega zaštitnika. Po Gospodinu...

PRIČESNA **Zaista vam kažem da ćete vi koji ste ostavili sve i pošli za mnom primiti stostruko i baštiniti život vječni.**

POPRIČESNA Posvećeni, Gospodine, spasonosnom tajnom molimo, da nam ne bude uskraćena molitva onoga kojega si nam darovao kao zaštitnika i upravitelja. Po Gospodinu...

26. I — **Sv. Polikarp,** biskup i mučenik

Kao na dane **mučenika II** 410, osim:

POSLANICA Čitanje Poslanice bl. Ivana apostola (I, 3, 10—16)— Predragi, tko nije pravedan i tko ne ljubi svoga brata nije od Boga, jer je ovo prva vijest što ste je čuli od početka, da ljubite jedni druge. Ne kao Kain koji je bio od zloga i ubio je svoga brata. A zašto ga je ubio? Jer su njegova djela bila zla, a bratova mu pravedna. Ne čudite se, braćo, ako vas svijet mrzi. Mi znamo, da smo od smrti preneseni u život, jer ljubimo braću. Tko ne ljubi ostaje u smrti. Tko mrzi svoga brata, taj je ubojica, a znate da ni jedan ubojica nema u sebi trajnoga vječnog života. Božju ljubav smo spoznali po tome što se on žrtvovao za nas. Tako smo se i mi dužni žrtvovati za braću!

POPRIČESNA kao na dane mučenika I str. 410

27. I — **Sv. Ivan Krizostom,** biskup i naučitelj

Kao na dane **naučitelja** str. 426, osim molitve:

MOLITVA Nebeska milost obogatila, Gospodine, tvoju Crkvu koju si htio prosvijetliti slavnim zaslugama i naukom blaženog Ivana Krizostoma tvoga priznavaoca i biskupa. Po Gospodinu...

IZA POSLANICE **Evo velikog svećenika koji se za svog života svidio Bogu. Nitko mu nije bio ravan u izvršavanju zakona Svevišnjega.**

Aleluja, aleluja. Blago čovjeku koji nadvlada napast, jer će primiti krunu života kad bude prokušan, aleluja.

28. I — **Sv. Petar Nolasko,** priznavalac

Kao na dane **priznavalaca II** str. 430, osim:

MOLITVA Bože, koji si za dokaz svoje ljubavi nadahnuo svetoga Petra da osnuje u tvojoj Crkvi novi red za otkupljenje vjernih, daj nam po njegovu zagovoru da se oslobođeni od ropstva grijeha radujemo vječnoj slobodi u nebeskoj domovini. Po Gospodinu...

PRIKAZNA Posvećujemo ti, Gospodine, žrtve hvale
MOLITVA na spomen tvojih svetih, jer se uzdamo da ćeš nas po njima izbaviti i od sadašnjih i od budućih zala. Po Gospodinu...

POPRIČESNA Okrijepljeni nebeskim jelom i pićem ponizno te molimo, Bože naš, da budemo zaštićeni molitvama onoga na čiji smo spomen to primili. Po Gospodinu...

Spomen Sv. Agneze, djevice i mučenice po drugi put

Kao na dane **djevica** str. 440, osim:

MOLITVA Bože, koji nas razveseljuješ godišnjom svetkovinom blažene Agneze tvoje djevice i mučenice, daj, molimo, da nju koju častimo službom također nasljedujemo uzornim pobožnim životom. Po Gospodinu...

PRIKAZNA Neka obilni blagoslov, molimo, Gospo-
MOLITVA dine, siđe na ovaj prinos, da nas milostivo posveti i razveseli o svetkovini mučenika. Po Gospodinu...

POPRIČESNA Primili smo, Gospodine, sveta otajstva godišnje svečanosti, pa te molimo, daj da nam pomažu i za vremeniti i za vječni život. Po Gospodinu...

29. I — **Sv. Franjo Saleški,** biskup i naučitelj

Kao na dane **naučitelja** str. 426, osim molitve:

MOLITVA Bože, koji si htio da blaženi Franjo tvoj priznavalac i biskup postane svima sve za spasenje duša, daj da prožeti milinom tvoje ljubavi, potaknuti njegovim opomenama i potpomognuti njegovim zaslugama postignemo vječne radosti. Po Gospodinu...

30. I — **Sv. Martina,** djevica i mučenica

Kao na dane **djevica I** str. 433.

31. I — **Sv. Ivan Bosko,** priznavalac

ULAZNA **Dao mu je Gospodin veliku mudrost i razboritost i dobrohotnost poput pijeska na obali morskoj.** — Ps 112. **Hvalite, djeco, Gospodina, hvalite ime Gospodnje. — Slava Ocu... — Dao mu je Gospodin...**

MOLITVA Bože, koji si svetog Ivana, svoga priznavaoca, potaknuo da bude otac i učitelj mladeži i da uz pomoć Djevice Marije osnuje nove družbe u tvojoj Crkvi, dopusti, molimo, da raspaljeni istim ognjem ljubavi uzmognemo tražiti duše i tebi samom služiti. Po Gospodnu...

POSLANICA Čitanje Poslanice bl. Pavla apostola Filipljanima (4, 4—9) — Braćo! Radujte se uvijek u Gospodinu. Opet kažem: Radujte se! Vaša smjernost neka bude poznata svim ljudima! Gospodin je blizu. Ništa se ne uznemirujte, nego sve svoje molbe očitujte pred Bogom po molitvi i prošnji sa zahvalom. I mir Božji koji nadvisuje svaki um neka čuva vaša srca i vaše misli u Isusu Kristu. Uostalom, braćo, pazite na sve što je iskreno i pošteno, pravedno, sveto, ljubežlji-

vo, dobra glasa, što je uopće kreposno i pohvalno u vršenju dužnosti. Radite kako ste naučili i primili, čuli i vidjeli od mene, i Bog će mira biti s vama.

IZA POSLANICE **Uzdaj se u Gospodina i čini dobro, dok stanuješ na zemlji, i uživat ćeš dobra zemaljska. Služi Gospodinu i dat će ti što ti srce želi. Otkrij Gospodinu svoje putove i uzdaj se u njega, i on će ti pomoći.**

Aleluja. aleluja. Siromah će i ubog hvaliti tvoje ime, aleluja.

Poslije Sedamdesetnice mjesto retka **Aleluja:**

ZAVLAKA **Ti si, Gospodine, moja nada i moja tvrđava pred licem neprijatelja. Stanovat ću u tvojemu domu dovijeka, štitit će me sjena tvojih krila. Jer ti si, Bože, uslišio moju molitvu i dao si baštinu onima koji časte tvoje ime.**

EVANĐELJE † Slijedi sveto Evanđelje po Mateju (18, 1—5) — U ono vrijeme pristupiše k Isusu učenici i upitaše ga: »Što misliš tko je najveći u kraljevstvu nebeskom?« Isus tada pozove dijete, postavi ga pred njih i odgovori: »Zaista vam kažem: Ako se ne obratite i ne postanete kao djeca, nećete ući u kraljevstvo nebesko. Tko postane malen kao ovo dijete, taj je najveći u kraljevstvu nebeskom. I tko primi radi mene jedno takvo dijete, mene prima.«

PRIKAZNA **Dođite, sinovi, slušajte me, učit ću vas strahu Gospodnjem.**

PRIKAZNA MOLITVA Primi, Gospodine, čisti prinos spasonosne žrtve i daj da te u svemu i nada sve ljubimo i da zaslužimo živjeti na čast tvoje slave. Po Gospodinu...

PRIČESNA **Protiv nade vjerovao je i nadao se da će biti otac mnogih naroda, kao što mu je bilo rečeno.**

POPRIČESNA Dopusti, molimo. Gospodine, da ti uvijek budemo zahvalni po zagovoru svetog Ivana, tvoga priznavaoca, kad smo nahranjeni tajnom tijela i krvi tvoje. Koji živiš...

VELJAČA

1. II — Sv. Ignacije, biskup i mučenik

ULAZNA **Daleko od mene da bih se ičim drugim hvalio osim križem Gospodina našega Isusa Krista, po kojem je meni svijet razapet a ja svijetu.** — Ps 131. **Spomeni se, Gospodine, Davida i sve njegove krotkosti. — Slava Ocu... — Daleko...**

MOLITVA, PRIKAZNA MOLITVA i POPRIČESNA kao na dane mučenika I str. 408.

POSLANICA Čitanje Poslanice bl. Pavla apostola Rimljanima (8, 35—39) — Braćo, tko će nas rastaviti od Kristove ljubavi? Možda nevolja ili stiska ili glad ili golotinja ili pogibelj ili progonstvo ili mač? (Kao što je pisano: »Zbog tebe nas neprestano ubijaju, drže nas kao ovce za klanje«). Ali u svemu tome mi pobjeđujemo, po onome, koji nas ljubi. Uvjeren sam, da ni smrt, ni život, ni anđeli, ni vlast, ni sile, ni sadašnjost, ni budućnost, ni jakost, ni visina, ni dubina, niti bi nas išta drugo moglo rastaviti od Božje ljubavi, koja je u Isusu Kristu Gospodinu našemu.

IZA POSLANICE **Evo velikog svećenika koji se za svog života svidio Bogu. Nitko mu nije bio ravan u izvršavanju zakona Svevišnjega.**

Aleluja, aleluja. S Kristom sam na križ razapet. Živim ja, ali to više nisam ja, nego živi u meni Krist, aleluja.

Poslije Sedamdesetnice mjesto retka **Aleluja:**

ZAVLAKA **Ti si mu ispunio želju njegova srca i nisi mu uskratio molbe njegovih usana. Pretekao si ga slatkim blagoslovom. Postavio si mu na glavu vijenac od dragoga kamenja.**

EVANĐELJE † Slijedi sveto Evanđelje po Ivanu (12, 24—26) — U ono vrijeme reče Isus svojim učenicima: »Ako pšenično zrno koje padne na zemlju ne istrune, ostaje samo, a ako istrune, daje mnogo ploda. Tko ljubi svoj život izgubit će ga, a tko prezire svoj život na

ovome svijetu čuva ga za vječni život. Tko meni služi, neka ide za mnom, i gdje sam ja bit će i moj sluga. Tko meni služi proslavit će ga moj Otac.«

PRIKAZNA **Okrunio si ga slavom i čašću i postavio si ga nad djela svojih ruku, Gospodine.**

PRIČESNA **Pšenica sam Kristova. Neka me samelju zubi zvijeri, da postanem pravi kruh.**

2. II — SVIJEĆNICA

Crkva smatra današnju svetkovinu Gospodnjim blagdanom, bolje, njegovim i našim. Isus donesen u hram i prikazan Ocu nastavlja svoje djelo utjelovljenja. Bog je došao k nama da nas povede sa sobom (ul, mol. i posl.). Krist je došao kao svjetlo da rasvjetli našu tamu (Ev.) stoga se danas blagoslivljaju i dijele svijeće, a od toga i naš naziv: Svijećnica. Isusa je u hram donijela majka Marija, ona ga i nama daje u sv. Pričesti pa molimo (poprič.) da nam to bude na spasenje.

BLAGOSLOV SVIJEĆA

Gospodin s vama. — **I s duhom tvojim.**

Pomolimo se! Gospodine Isuse Kriste, svjetlosti prava, što prosvjetljuješ svakoga čovjeka koji dolazi na ovaj svijet; izlij svoj blagoslov na ove svijeće, posveti ih svjetlom milosti svoje i dopusti milostivo, da kao što ove voštanice užežene vidljivim ognjem razgone noćne tmine tako i srca naša, rasvijetljena nevidljivim ognjem, to jest sjajem Duha Svetoga budu bez sljepila svake mane, da možemo očišćenim okom pameti gledati ono što je tebi ugodno a našem spasenju korisno, da tako poslije mračnih pogibli ovoga vijeka zaslužimo doprijeti do svjetlosti neugasive. Po tebi, Kriste Isuse, Spasitelju svijeta, koji u savršenom Trojstvu živiš i vladaš Bog po sve vijeke vjekova. — **Amen.**

Dok se dijele svijeće pjeva se:
ANTIFONA:

Svjetlo na prosvijetljenje naroda i na slavu puka tvoga izraelskoga.

Antifona se ponavlja iza svakog retka.

ŠIMUNOVA PJESMA (Lk 2, 29—32)

Sad otpusti slugu svoga, Gospodine, * po riječi svojoj u miru.

Jer vidješe oči moje * spasenje tvoje.

Koje si pripravio * pred licem sviju naroda.

Slava Ocu . . .

Iza dijeljenja:

Pomolimo se! Usliši, molimo, Gospodine, puk svoj i što daješ da se izvana svake godine pobožno štuje, dopusti, da se unutra postigne svjetlošću tvoje milosti. Po Kristu Gospodinu našemu. — **Amen.**

Uputimo se u miru! — **U ime Kristovo. Amen.**

Za vrijeme ophoda se pjeva:

Nakiti ložnicu svoju, Sione, i primi Kralja Krista. Zagrli Mariju koja je dver nebeska, jer ona nosi slavnoga Kralja nove svjetlosti. Čeka Djevica noseći na rukama Sina prije Danice. Njega primi Šimun u naručje svoje i objavi narodima da je on Gospodar života i smrti i Spasitelj svijeta.

Odgovor dobi Šimun od Svetoga Duha da neće vidjeti smrti dok ne vidi Krista Gospodnjega. I kad unesoše dječaka u hram, primi ga u naručaj svoj i blagoslovi Boga i reče: Sad otpusti, Gospodine, slugu svoga u miru.

Prikazaše za njega dvije grlice ili dva mlada golubića. Kao što je pisano u zakonu Gospodnjem. A kad se navršiše dani očišćenja Marijina po zakonu Mojsijevu, poniješe Isusa u Jeruzalem da ga prinesu Gospodinu. Kao što je pisano u zakonu Gospodnjem. Slava Ocu . . . Kao što je pisano u zakonu Gospodnjem.

SVETA MISA

ULAZNA **Primili smo, Bože, tvoje milosrđe usred tvoga hrama. Kao što tvoje ime, Bože, tako i tvoja slava dopire do krajeva zemlje, pravde je puna tvoja de-**

snica. — Ps 47. **Velik je Gospodin i veoma dostojan hvale u gradu našega Boga, na njegovoj svetoj gori. — Slava Ocu ... — Primil smo ...**

MOLITVA Svemogući vječni Bože, ponizno molimo tvoje veličanstvo, daj, kao što je tvoj jedinorođeni Sin u naravi ljudskog tijela na današnji dan bio prikazan u hramu, da tako i mi budemo očišćena srca prikazani tebi. Po istom Gospodinu ...

POSLANICA Čitanje proroka Malahije (3, 1—4) — Ovo govori Gospodin Bog: »Evo, ja šaljem svoga glasnika koji će pripremiti put preda mnom. I Gospodin, kojega vi tražite, i anđeo zavjeta, kojega vi želite, doći će u svoj hram. Evo dolazi!« govori Gospodin vojskâ. — »A tko može misliti na dan njegova dolaska, i tko će se održati, kad se on javi? On će biti kao oganj koji rastapa i kao trava za bijeljenje. I sjedit će kao onaj koji tali i čisti srebro, i očistit će Levijeve sinove i pretopit će ih kao zlato i srebro i oni će prinositi Gospodinu žrtve u pravednosti. A žrtva Jude i Jeruzalema bit će Bogu ugodna kao u prošle vjekove i u davne godine«, govori Gospodin svemogući.

IZA POSLANICE **Primili smo, Bože, tvoje milosrđe usred tvoga hrama. Kao što tvoje ime, Bože, tako i tvoja slava dopire do krajeva zemlje. Što smo čuli, to i vidimo u gradu Boga našega, na njegovoj svetoj gori.**

Aleluja, aleluja. Starac je nosio Dijete, a Dijete je upravljalo starcem, aleluja.

Poslije Sedamdesetnice mjesto retka **Aleluja:**

ZAVLAKA **Sad otpusti slugu svoga, Gospodine, po riječi svojoj u miru. Jer vidješe oči moje spasenje tvoje, koje si pripravio pred licem sviju naroda. Svjetlo na prosvijetljenje narodâ i na slavu puka tvoga izraelskoga.**

EVANĐELJE † Slijedi sveto Evanđelje po Luki (2, 22—32) — U ono vrijeme kad su se navršili dani Marijina očišćenja prema Mojsijevu zakonu, donesu Isusa u Jeruzalem da ga prikažu Gospodinu kako je pisano u Gospodnjem zakonu: »Svaki muški prvorođenac neka bude posvećen Gospodinu«, te da prinesu žrtvu kako je rečeno u Gospodnjem zakonu: »Par grlica ili dva golubića«. — A u Jeruzalemu je živio pravedan i bogobojazan čovjek po imenu Šimun. On je čekao Izraelovu utjehu, i Duh je Sveti bio u njemu. I Duh mu Sveti objavi da neće umrijeti dok ne vidi Krista Gospodnjega. I po nadahnuću dođe u hram. A kad su roditelji donijeli dijete Isusa da za njega izvrše po propisu zakona, on ga uze u naručje, zahvali Bogu i reče: »Sad otpusti, Gospodine, svoga slugu da prema tvojoj riječi ide u miru, jer su moje oči vidjele tvoje spasenje što si ga pripravio svim narodima: Svjetlo da rasvijetli pogane i na slavu svojem narodu Izraelskom.«

PRIKAZNA **Razlita je milina na tvojim usnama, zbog toga te Bog blagoslovi u vijeke, i u vijeke vjekova.**

PRIKAZNA Usliši, Gospodine, naše molitve, i udi-
MOLITVA jeli nam pomoć svoje dobrote da darovi, koje prinosimo očima tvoga veličanstva, budu dostojni. Po Gospodinu ...

PRIČESNA **Odgovor primi Šimun od Duha Svetoga da neće umrijeti, dok ne vidi Krista Gospodnjega.**

POPRIČESNA Molimo, Gospodine Bože naš, daj da nam sveta otajstva, koja si ustanovio za naše spasenje, budu po zagovoru blažene Marije vazda Djevice lijek i sada i ubuduće. Po Gospodinu ...

3. II — Spomen sv. Blaža, biskupa i mučenika

Kao na dane jednog **mučenika II str. 410:**

4. II — Sv. Andrija Korsini, biskup

Kao na dane **biskupa I str. 422, osim molitve:**

MOLITVA Bože, koji u svojoj Crkvi neprestano obnavljaš nove kreposne primjere, daj svome narodu tako slijediti stope blaženog Andrije tvoga priznavaoca i biskupa, da postigne i nagrade. Po Gospodinu.

5. II — **Sv. Agata,** djevica i mučenica

Molitva, prikazna molitva i popričesna kao na dane **djevica I** str. 434.

ULAZNA **Radujmo se svi u Gospodinu slaveći blagdan na čast blažene Agate djevice i mučenice, radi čijeg se mučeništva raduju anđeli i hvale Sina Božjega.** — Ps 44. **Iz srca mi navire radosna riječ, pripovijedam djela svoja Kralju. — Slava Ocu... — Radujmo se...**

POSLANICA Čitanje Poslanice bl. Pavla apostola Korinćanima (I, 1, 26—31) — Braćo, promatrajte svoje zvanje! Nema tu, kako ljudi drže mnogo mudrih, ni mnogo jakih, ni mnogo plemenitih, nego što svijet drži ludim Bog izabra, da postidi mudre. I što je pred svijetom slabo Bog izabra, da posrami jake, i što je u očima svijeta neplemenito, i ono čega nema Bog izabra, da uništi ono što jest, da se nitko ne hvali pred Bogom. I vi ste, što jeste, u Isusu Kristu koji je za nas Božja mudrost, pravda, posveta, odkup, da, kao što je pisano: »Koji god se hvali, neka se hvali u Gospodinu.«

IZA POSLANICE **Snaga joj je promatranje lica Božjega. Bog je u njoj i neće se pokolebati. Nabujala rijeka veseli grad Božji. Svevišnji je posvetio prebivalište svoje.**

Aleluja, aleluja. Govorila sam pred kraljevima o tvojim odredbama i nisam se smela, aleluja.

Poslije Sedamdesetnice mjesto retka **Aleluja:**

ZAVLAKA **Koji siju u suzama u radosti će žeti. Tužno koračajući i plaču noseći sjeme za sjetvu. Ali će doći, doći će s klicanjem noseći snopove svoje.**

EVANĐELJE kao na dane djevica II str. 437.

PRIKAZNA **Za njom će poći pred Kralja djevice, drugarice će njezine poći k tebi.**

PRIČESNA **Zazivam Boga živoga koji se udostojao ozdraviti me od svake rane i izliječiti moje prsi.**

6. II — **Sv. Tito,** biskup

Kao na dane **biskupa I** str. 422, osim:

MOLITVA Bože, koji si blaženoga Tita priznavaoca i biskupa ukrasio apostolskim krepostima, daj da živeći pravedno i pobožno na ovom svijetu zavrijedimo po njegovim zaslugama i zagovoru stići u nebesku domovinu. Po Gospodinu...

EVANĐELJE kao na sv. Marka str. 505.

Spomen sv. Doroteje, djevice i mučenice

Kao na dane **djevica II** str. 435.

7. II — **Sv. Romuald,** opat

Kao na dane **opata,** str. 432

8. II — **Sv. Ivan Matski,** priznavalac

Kao na dane **priznavalaca I** str. 428, osim molitve:

MOLITVA Bože, koji si se udostojao s neba nadahnuti svetog Ivana da osnuje red presvetog Trojstva za otkupljenje robova iz vlasti Saracena, daj, molimo, da se posredovanjem njegovih zasluga oslobodimo uz tvoju pomoć od ropstva tijela i duše. Po Gospodinu...

9. II — **Sv. Ćiril Aleksandrijski,** biskup i naučitelj

Kao na dane **naučitelja** str. 426, osim:

MOLITVA Bože, koji si blaženoga Ćirila svoga priznavaoca i biskupa učinio nepobjedivim braniteljem božanskog materinstva blažene Djevice Marije, daj da

se mi koji vjerujemo da je ona doista Bogorodica spasimo po njezinoj materinskoj zaštiti. Po istom Gospodinu...

PRIKAZNA MOLITVA Dobrostivo pogledaj, svemogući Bože, na naše darove i po zagovoru blaženoga Ćirila podaj da zavrijedimo dostojno primiti u svoja srca jedinorođenca tvoga Isusa Krista istovjetnog s tobom u tvojoj slavi. Koji s tobom živi...

POPRIČESNA Pošto smo se okrijepili, Gospodine, božanskim tajnama, ponizno te molimo, da potpomognuti primjerima i zaslugama blaženoga Ćirila biskupa uzmognemo biti dostojni sluge presvete Majke tvoga jedinorođenoga Sina. Koji s tobom živi...

Spomen sv. Apolonije, djevice i mučenice.

Kao na dane **djevica I** str. 433.

10. II — **Sv. Skolastika,** djevica

Kao na dane **djevica III** str. 438, osim molitve:

MOLITVA Bože, koji si dao da se duša blažene djevice tvoje Skolastike vine u liku golubice u nebo, da tako očituješ nevinost njena života, daj nam po njezinim zaslugama i molitvama tako nevino živjeti da zavrijedimo doći do vječnih radosti. Po Gospodinu...

11. II — **Ukazanje Bl. Dj. Marije**

ULAZNA **Vidio sam sveti grad novi Jeruzalem gdje silazi od Boga s neba, pripravljen kao zaručnica ukrašena svojemu mužu.** — Ps 44. **Iz srca mi navire radosna riječ, pripovijedam djela svoja Kralju.** — **Slava Ocu... — Vidio sam...**

MOLITVA Bože, koji si bezgrješnim začećem Djevice pripravio dostojno prebivalište svome Sinu, molimo te, da slaveći ukazanje iste Djevice postignemo spasenje duše i tijela. Po istom Gospodinu...

POSLANICA Čitanje knjige Otkrivenja bl. Ivana apostola (11, 19; 12, 1, 10) — Otvorio se na nebu Božji hram, i u njegovu sam hramu vidio kovčeg njegova zavjeta. I nastao je bljesak i grmljavina i potresi i velika tuča. Na nebu se ukazao velik znak: Žena obučena u sunce i mjesec pod njezinim nogama, a na glavi joj vijenac od dvanaest zvijezda. I čuo sam gdje na nebu govori jaki glas: »Došao je čas spasenja i pobjede i kraljevstva našega Boga i vlasti njegova Pomazanika.«

IZA POSLANICE **Cvijeće se pokazalo u zemlji našoj, vrijeme je pjevanja došlo, glas se grlice čuo u zemlji našoj. Ustani, prijateljice moja, lijepa moja, i dođi. Golubice moja, u pukotinama kamenim, u zaklonu vrletnom.**

Aleluja, aleluja. Pokaži mi svoje lice, neka odjekne tvoj glas u mojim ušima, jer je glas tvoj sladak i tvoje lice krasno. Aleluja.

Poslije Sedamdesetnice mjesto retka **Aleluja:**

ZAVLAKA **Ti si slava Jeruzalema, ti si radost Izraela, ti si dika našega naroda. Sva si lijepa, Marijo, i istočne ljage nema na tebi. Blažena si, sveta Djevo Marijo, i svake hvale predostojna, jer si djevičanskom nogom satrla zmijinu glavu.**

EVANĐELJE † Slijedi sveto Evanđelje po Luki (1, 26—31) — U ono vrijeme posla Bog anđela Gabrijela u galilejski grad Nazaret k djevici Mariji, koja je bila zaručena s Davidovim potomkom Josipom. Anđeo uđe k njoj i reče: »Zdravo, milosti puna, Gospodin s tobom, blagoslovljena ti među ženama!« Kad je ona to čula, uplaši se i razmišljala je što taj pozdrav znači. Anđeo joj reče: »Nemoj se bojati, Marijo, jer si našla milost u Boga. Evo, začet ćeš i roditi sina i dat ćeš mu ime Isus.«

PRIKAZNA **Zdravo, milosti puna, Gospodin s tobom, blagoslovljena ti među ženama.**

PRIKAZNA MOLITVA Bila ti, Gospodine, ova žrtva hvale što je tebi prinosimo po zaslugama slavne i bezgrješne Djevice ugodna poput miomirisa, a nama udijelila željeno zdravlje duše i tijela. Po Gospodinu...

PRIČESNA **Pohađaš zemlju i napajaš je, puniš je bogatstvom.**

POPRIČESNA Desnica tvoje bezgrješne Majke, Gospodine, tješila one koje si nahranio nebeskom hranom, da njezinom pomoću zavrijedimo doći u vječnu domovinu. Koji živiš...

12. II — **Sedam svetih utemeljitelja reda servita,** priznavaoci

ULAZNA **Pravednici su opjevali tvoje sveto ime, Gospodine, i pobjednicu ruku tvoju skupno su hvalili, jer je mudrost otvorila nijema usta i učinila da govore i dječja usta. — Ps 8. Gospodine, Gospodine naš, kako li je divno ime tovje po svoj zemlji! — Slava Ocu... — Pravednici...**

MOLITVA Gospodine Isuse Kriste, koji si posredstvom sedam svetih otaca za štovanje uspomene na boli presvete Majke svoje obogatio Crkvu novom obitelju njezinih Slugu, daj milostivo da se tako združimo s njihovim plačem te uživamo i u njihovim radostima. Koji živiš...

POSLANICA Čitanje knjige Mudrosti (Crkv 44, 1—15) — Hvalimo slavne muževe, naše pretke, jer pripadamo njihovu rodu. Gospodin im je svojom moći od vijeka pribavio veliku slavu. Vladali su u svojim kraljevstvima, bili su velikani obdareni razboritošću, nastupali su proročkim dostojanstvom, vodili su narod svojega vremena, posebnom su mudrošću predali narodima nauku svetosti. Bili su vješti izumitelji skladnih popijevaka i ispjevali nadahnute pjesme. Bogati krepostima, uživali su u ljepoti i čuvali mir u svojim kućama. Prestigli su slavom svoje suvremenike i bit će

čašćeni od budućih naraštaja, jer su svojim potomcima ostavili časno ime, da mogu propovijedati njihovu slavu. A ima ljudi kojima nema spomena. Nestalo ih je kao da se nisu ni rodili, ni oni, ni njihova djeca. Oni prvi su ljudi ljubitelji braće i djela njihova milosrđa neće nestati. Dobra im djela ostaju potomstvu. I radi njih će vječno ostati njihova djeca. I neće nestati ni njihova roda, ni njihove slave! Tjelesa su im sahranjena u miru, a njihovo će ime živjeti od koljena do koljena. Neka narodi govore o njihovoj mudrosti, a crkva neka razglasuje njihovu hvalu!

IZA POSLANICE **Odabranici moji neće se truditi uzalud, niti će njihovo nastojanje biti bez uroda, jer su oni i njihovi potomci rod blagoslovljen od Gospodina. Tjelesa su njihova pokopana u miru, a ime njihovo živi od pokoljenja do pokoljenja.**

Aleluja, aleluja. Neka narodi govore o njihovoj mudrosti, a Crkva neka razglasuje njihovu slavu, aleluja.

Poslije Sedamdesetnice mjesto retka Aleluja... ZAVLAKA kao na dane više mučenika I str. 417.

EVANĐELJE kao na dane opata str. 432.

PRIKAZNA **Dovest ću ih na goru svetu svoju i razveselit ću ih u svome domu molitve. Paljenice njihove i žrtve njihove bit će mi ugodne na žrtveniku mome.**

PRIKAZNA MOLITVA Primi, Gospodine, darove koje ti prikazujemo i daj da ti po zagovoru tvojih svetih služimo slobodnim duhom i da se raspalimo ljubavlju prema prežalosnoj Djevici Majci Sina tvoga. Po istom Gospodinu...

PRIČESNA **Ja sam vas izabrao od svijeta da rod donesete i da rod vaš bude trajno vrijedan.**

POPRIČESNA Nebeskim tajnama okrijepljeni molimo te, Gospodine, daj da nasljedujući primjere svetih kojih blagdan slavimo vjerno stojimo uz križ Isusov s Marijom Majkom njegovom i zavrijedimo primiti plod njegova otkupljenja. Po istom Gospodinu...

14. II — Spomen sv. Valentina, svećenika i mučenika

Kao na dane **jednog mučenika III** str. 411, osim:

MOLITVA Daj, molimo, svemogući Bože da se mi koji slavimo rođendan za nebo blaženoga Valentina mučenika tvoga oslobodimo od svih zala koja nam prijete. Po Gospodinu...

PRIKAZNA Primi, Gospodine, darove koje ti dostojno prikazujemo i daj da posredovanjem zasluga blaženoga Valentina mučenika tvoga pripomognu našemu spasenju. Po Gospodinu...
MOLITVA

POPRIČESNA Bila nam, Gospodine, nebeska tajna na obnovu duše i tijela, da po zagovoru blaženoga Valentina mučenika tvoga osjetimo učinak onoga što u bogoslužju izvršujemo. Po Gospodinu...

15. II — Spomen sv. Faustina i Jovite, mučenika

Kao na dane **više mučenika III** str. 418, osim:

PRIKAZNA Usliši, Gospodine, naše ponizne molitMOLITVA ve koje ti prinosimo o spomenu tvojih svetih da nas koji se ne uzdamo u svoju pravednost pomognu zasluge onih koji su ti se svidjeli. Po Gospodinu...

POPRIČESNA Nasićeni spasonosnim tajnama, molimo, Gospodine, da nas pomažu molitve onih kojih svetkovinu slavimo. Po Gospodinu...

18. II — Spomen sv. Šimuna, biskupa

Kao na dane **jednog mučenika I** str. 408.

22. II — KATEDRA SV. PETRA, apostola

Kao na dane svetih **papa** str. 406, osim:

ULAZNA **Sklopio je Gospodin s njime savez mira učinio ga knezom da zauvijek bude u svećeničkom dostojanstvu. — Ps 131. Spomeni se, Gospodine, Davida i sve njegove krotkosti. — Slava Ocu... — Sklopio je...**

MOLITVA Bože, koji si blaženom Petru apostolu predao ključeve kraljevstva nebeskoga i time velikosvećeničku vlast vezanja i odriješivanja, daj da se po njegovu zagovoru izbavimo od veza naših grijeha. Koji živiš...

POSLANICA Čitanje Poslanice bl. Petra apostola (I Ptr. 1, 1—7) — Petar, apostol Isusa Krista, raspršenim pridošlicama po Pontu, Galaciji, Kapadociji, Aziji i Bitiniji, izabranim po predznanju Boga Oca na posvetu Duha, da slušaju i budu poškropljeni krvlju Isusa Krista. Umnožila vam se milost i mir! Blagoslovljen Bog i Otac našega Gospodina Isusa Krista koji nas je po svome velikom milosrđu preporodio uskrsnućem Isusa Krista od mrtvih, da bismo se željno nadali neraspadljivoj, neokaljanoj, neuveloj baštini, sačuvanoj na nebu za one, koje po Božjoj moći čuva vjera, da postignete spas koji je pripravljen da se objavi na sudnji dan. Tada ćete se veseliti što se sada malo žalostite zbog raznih kušnja da vaša prokušana vjera dragocjenija od zlata iskušana u vatri bude dostojna hvale, slave, časti, kada se pojavi naš Gospodin Isus Krist.

Poslije Sedamdesetnice mjesto retka **Aleluja:**

ZAVLAKA **Ti si Petar stijena, i na toj stijeni sazidat ću Crkvu svoju. I vrata paklena neće je nadvladati. A tebi ću dati ključeve kraljevstva nebeskoga. Što god svežeš na zemlji bit će svezano i na nebu. A što god razriješiš na zemlji bit će razriješeno i na nebu.**

PRIKAZNA **Ti se Petar-stijena, i na toj stijeni sazidat ću Crkvu svoju. I vrata paklena neće je nadvladati. A tebi ću dati ključeve kraljevstva nebeskoga.**

PRIKAZNA Molitva blaženoga Petra apostola neka
MOLITVA preporuči, molimo, Gospodine, molitve i darove tvoje Crkve, da nama koristi za oproštenje što njemu na čast svetkujemo. Po Gospodinu...

PRIČESNA **Ti si Petar-stijena i na toj ću stijeni sazidati Crkvu svoju.**

POPRIČESNA Neka nas, Gospodine, razveseli prikazani dar da po tvome apostolu Petru tako primimo tvoje obilno oproštenje kao što u njemu slavimo tvoja čudesa. Po Gospodinu ...

23. II — Sv. Petar Damjanski, biskup i naučitelj

Kao na dane **naučitelja** str. 426, osim molitve:

MOLITVA Daj nam molimo te, svemogući Bože, da slijedimo opomene i primjere blaženoga Petra tvoga priznavaoca i biskupa da preziranjem zemaljskih stvari postignemo vječne radosti. Po Gospodinu ...

24. II — SV. MATIJA, apostol

ULAZNA kao na **sv. Andriju str. 450.**

MOLITVA Bože, koji si blaženoga Matiju pridružio zboru svojih apostola, daj, molimo, da po njegovu zagovoru uvijek osjećamo na sebi tvoju ljubav, punu smilovanja. Po Gospodinu ...

POSLANICA Čitanje Djela apostolskih (1, 15—26) — U one dane ustade Petar među braćom (a bilo ih je na okupu oko sto dvadeset ljudi) i reče: »Treba, ljudi braćo, da se ispuni Pismo kako po Davidu proreče Duh Sveti o Judi, vođi onih koji su uhvatili Isusa. On je bio u našem broju i zapade ga dio ove službe, a njivu steče kao plaću za zločin. Objesi se, puče po sredini i prosu mu se sva utroba. I saznali su za to svi stanovnici Jeruzalema tako da se ta njiva naziva njihovim jezikom Hakeldama, to jest njiva krvi. Pisano je u knjizi Psalama: Pust bio njihov stan i ne našao se nitko, koji bi u njemu stanovao, a njegovu službu neka uzme drugi! Zato treba da jedan od ovih ljudi koji su bili s nama sve vrijeme što je Gospodin Isus boravio među nama, od kada je od Ivanova krsta počeo, sve do dana kada se uzeo od nas, bude s nama svjedokom njegova uskrsnuća.« I postaviše dvojicu: Josipa, koji se zvao Barsaba, s prezimenom Justo, i Matiju. I molili su: »Ti Gospodine, koji poznaješ srca svih, pokaži kojega si izabrao od ove dvojice da preuzme mjesto ove službe i apostolstva, o koje se ogriješio Juda, da otiđe na svoje mjesto.« I birali su ih kockama, i pade kocka na Matiju koji je bio pribrojen jedanaestorici apostola.

IZA POSLANICE **Nada sve častim tvoje prijatelje, Bože, jer je velika uloga vlasti njihove. Da ih brojim, ima ih više nego pijeska.**

ZAVLAKA **Ti si mu ispunio želju njegova srca i nisi mu uskratio molbe njegovih usana. Pretekao si ga slatkim blagoslovom. Postavio si mu na glavu vijenac od dragog kamenja.**

EVANĐELJE † Slijedi sveto Evanđelje po Mateju (11, 25—30) — U ono vrijeme reče Isus: »Zahvaljujem ti, Oče, Gospodaru neba i zemlje jer si ovo sakrio mudrima i razumnima, a objavio malenima. Da, Oče, jer ti se svidjelo tako! Moj je Otac predao meni sve, i nitko ne pozna Sina nego Otac, niti tko pozna Oca nego Sin i komu Sin hoće da objavi. Dođite k meni svi koji ste umorni i opterećeni i ja ću vas okrijepiti. Uzmite na sebe moj jaram i učite se od mene jer sam ja krotka i ponizna srca i naći ćete pokoj svojim dušama. Jer je moj jaram sladak i moje breme lako«.

PRIKAZNA **Postavit ćeš ih za knezove nad svom zemljom. Spominjat će tvoje ime, Gospodine, u svakom pokoljenju i naraštaju.**

PRIKAZNA MOLITVA Pratila, Gospodine, molitva svetog Matije, apostola tvoga, žrtve, koje ti prinosimo, te učini da se po njima oslobodimo i obranimo. Po Gospodinu ...

PRIČESNA **Vi koji ste pošli za mnom sjedit ćete na prijestoljima i suditi dvanaest plemena Izraelovih.**

POPRIČESNA Daj, molimo, svemogući Bože, da zagovorom tvoga svetog apostola Matije po primljenim svetim otajstvima zadobijemo oproštenje i mir. Po Gospodinu ...

27. II — Sv. Gabrijel od Prežalosne, priznavalac

ULAZNA **Oko ga je Božje ljubezno pogledalo. Bog ga je podigao iz poniženja i uzvisio. Mnogi su se tome divili i slavili Boga. —** Ps 72. **Kako je dobar Bog za Izraela, za sve one koji su pravedna srca! — Slava Ocu... — Oko...**

MOLITVA Bože, koji si naučio blaženoga Gabrijela neprekidno razmatrati boli preslatke tvoje Majke i po njoj ga uzvisio slavom svetosti i čudesa, daj nam po njegovu zagovoru i primjeru tako se sjediniti s plačem tvoje Majke da se spasimo njezinom materinskom zaštitom. Koji živiš i kraljuješ...

POSLANICA Čitanje Poslanice bl. Ivana apostola (I, 2, 14—17) — Predragi, pišem vama, mladići, jer ste jaki. Božja nauka je u vama i pobijedili ste zlo. Nemojte ljubiti ni svijeta, ni ono što je u svijetu. Ako tko ljubi svijet, u njem nema Očeve ljubavi. Ništa od onoga što je u svijetu: ni požuda tijela, ni požuda očiju, ni oholost života nije od Oca nego od svijeta. Prolazan je svijet i njegova požuda, a tko vrši volju Božju ostaje zauvijek.

IZA POSLANICE **Kako je veliko obilje miline tvoje, Gospodine, što je čuvaš za one koji te se boje! Daješ je onima koji se u te uzdaju pred sinovima ljudskim.**

ZAVLAKA **Blago čovjeku kojemu je jakost od tebe, u svom srcu slijedi tvoje putove, prolazeći dolinom suza pretvara je u izvor. Volim biti odbačen u domu Boga mojega, nego stanovati u šatorima grješničkim. On ne uskraćuje dobara onima koji žive bezazleno. Gospodine nad vojskama, blago čovjeku koji se uzda u tebe!**

EVANĐELJE † Slijedi sveto Evanđelje po Marku (10, 13—21) — U ono vrijeme donosili su Isusu djecu da ih se dotakne. Učenici su to sprečavali. Kada ih je vidio Isus, nije mu bilo drago pa im reče: »Pustite da djeca dođu k meni i ne priječite im, jer takvih je Božje kraljevstvo. Zaista vam kažem: Tko ne primi Božjega kraljevstva kao dijete ne će ući u njega.« I grleći ih i postavljajući na njih ruke blagoslivljao ih je. — Kada je pošao dalje, netko pritrči, klekne preda nj i upita ga: »Dobri učitelju, što mi je činiti da zadobijem vječni život?« Isus mu reče: »Što me zoveš dobrim? Nitko nije dobar nego jedini Bog. Poznaš zapovijedi: Ne čini preljuba, ne ubij, ne kradi, ne svjedoči lažno, ne varaj, poštuj svojega oca i majku.« A onaj mu odgovori: »Učitelju, sve sam to obdržavao od svoje mladosti.« Isus ga pogleda, zavoli i reče mu: »Jedno ti još treba: Pođi, prodaj sve što imaš, podijeli siromasima i steći ćeš blago na nebu. Tada dođi i hajde za mnom.«

PRIKAZNA **Gospodine, ja sam sluga tvoj i sin službenice tvoje. Ti si rastrgao okove moje, a ja ću ti prinijeti žrtvu hvale.**

PRIKAZNA MOLITVA Prikazujući ti, Gospodine, na spomen svetoga Gabrijela spasonosni dar, daj da se dolično sjećamo žrtve tvoje smrti i da po zaslugama prežalosne Djevice obilno primimo plod te iste žrtve. Koji živiš...

PRIČESNA **Evo stojim na vratima i kucam. Ako tko čuje glas moj i otvori mi vrata, ući ću k njemu i večerati s njim, a on sa mnom.**

POPRIČESNA Zahvalu koju ti, Gospodine, uzdajemo o svetkovini svetoga Gabrijela priznavaoca tvoga za udijeljene darove, primi milostivo po rukama slavne vazda Djevice Marije, od koje si primio ono tijelo, kojeg smo slatkoću zavrijedili okusiti u ovoj spasonosnoj gozbi. Koji živiš...

OŽUJAK

4. III — Sv. Kazimir, priznavalac

Kao na dane **priznavalaca I** str. 428, osim molitve:

MOLITVA Bože, koji si svetoga Kazimira ojačao postojanom kreposti usred kraljevskih užitaka i svjetovnih privlačivosti, molimo, da po njegovu zagovoru tvoji vjerni preziru zemaljsko i uvijek teže za nebeskim. Po Gospodinu...

Spomen sv. Lucija I, pape i mučenika

Kao na dane **papa** str. 406.

6. III — **Sv. Perpetua i Felicita,** mučenice

Kao na dane **mučenica** str. 441, osim:

MOLITVA Daj, molimo, Gospodine Bože naš, da pobjedničku slavu tvojih svetih mučenica Perpetue i Felicite neprestano i pobožno štujemo, da im iskažemo čast našom poniznom službom, jer ih ne možemo dostojno slaviti. Po Gospodinu...

PRIKAZNA MOLITVA Pogledaj, Gospodine, na darove što ih stavljamo na tvoje oltare o svetkovini tvojih blaženih mučenica Perpetue i Felicite, da nam po ovim blaženim otajstvima udijeliš oproštenje kao što si njima udijelio slavu. Po Gospodinu...

POPRIČESNA Kad smo, Gospodine, radosno primili otajstvene darove, daj nam, molimo, da po zagovoru tvojih svetih mučenica Perpetue i Felicite na duhovan način postignemo ono što vremenito svetkujemo. Po Gospodinu...

Prema Uputi SZO od 4. V 1967. nije u korizmi više dozvoljena Misa ni spomen blagdana III reda. Stoga su u ovom izdanju izostavljeni blagdani koji dolaze uvijek u korizmi, osim blagdana I reda.

19. III — SV. JOSIP, ZARUČNIK BL. DJ. MARIJE

U korizmenom nastojanju oko kreposti evo nam uzora i pomoćnika. Sveti Josip nam pokazuje put pravednosti (Ev., hval.), a taj je skup svih kreposti jer daje Bogu i ljudima što koga ide. Po tom ćemo primjeru i mi biti dragi Bogu i ljudima (Posl.). U svim trima molitvama tražimo zagovor moćnog sv. Josipa. On poput oca i sada mnogo može kod Božjeg Sina. Rado nas prati na svim putevima, a osobito k sv. Misi i Pričesti.

ULAZNA **Kao palma cvjeta i kao libanski cedar raste pravednik zasađen u Gospodnjem domu, u trijemovima hrama Boga našega.** — Ps 91. **Dobro je slaviti Gospodina, i pjevati tvojemu imenu, Svevišnji. — Slava Ocu... Kao palma...**

MOLITVA Molimo, Gospodine, da nam pomognu zasluge Zaručnika presvete tvoje Majke, te njegovim zagovorom zadobijemo što ne možemo postići svojom slabošću. Koji živiš...

POSLANICA Čitanje Knjige Mudrosti (Crkv 45, 1—6) — Bogu je i ljudima drag, njegova je uspomena blagoslovljena. Gospodin mu je udijelio slavu kao svetima, i dao mu moć, da ga se boje neprijatelji. Na njegovu riječ prestaju strahote. Proslavio ga je pred vladarima, dao mu je zapovijedi pred narodom i pokazao mu svoju slavu. Posvetio ga je poradi njegove vjernosti i krotkosti, izabrao ga između svih ljudi. Čuo je njegov glas i uveo ga u oblak. On mu je sam dao zapovijedi, zakon života i mudrosti.

IZA POSLANICE **Gospodine, pretekao si ga obilnim blagoslovima, na glavu si mu stavio krunu od dragog kamenja. U tebe je tražio život, i ti si mu dao dug život u vijeke vjekova.**

ZAVLAKA **Blago čovjeku koji se boji Gospodina i koji uživa u njegovim zapovijedima. Silno će biti na zemlji njegovo potomstvo, rod će pravednika biti blagoslovljen. U njegovu je domu slava i bogatstvo, i njegova pravednost ostaje u vijeke vjekova.**

Kroz uskrsno vrijeme IZA POSLANICE **Aleluja...** kao na dane naučitelja, str. 427.

EVANĐELJE † Slijedi sveto Evanđelje po Mateju (1, 18—21) — Kad je Isusova majka Marija bila zaručena s Josipom, prije nego se nastaniše zajedno, nađe se da je začela po Duhu Svetomu. Njezin muž Josip, jer je bio pravedan te je nije htio javno osramotiti bavio se mišlju da je potajno otpusti. Ali, dok je on to razmišlajo, ukaza mu se u snu anđeo i reče: »Josipe, sine Davidov, nemoj se bojati uzeti k sebi svoju ženu

Mariju, jer je ono, što je u njoj začeto, od Duha Svetoga. Ona će roditi Sina, i nadjeni mu ime Isus, jer će on spasiti svoj narod od njegovih grijeha.«

PRIKAZNA **Moja će vjernost i moje milosrđe biti s njime, i svojim ću imenom uzdići njegovu moć.**

PRIKAZNA MOLITVA Izvršujući, Gospodine, dužnost naše službe ponizno te molimo, da u nama čuvaš svoje darove zagovorom blaženoga Josipa, zaručnika Majke tvoga Sina Isusa Krista, našega Gospodina, na čiju časnu svetkovinu prinosimo tebi žrtvu hvale. Po istom Gospodinu ...

PRIČESNA **Josipe, Davidov sine, nemoj se bojati uzeti k sebi svoju ženu Mariju, jer je ono, što je u njoj začeto, od Duha Svetoga.**

POPRIČESNA Budi s nama, molimo, milosrdni Bože, i na pomirni zagovor blaženoga Josipa, priznavaoca, čuvaj u nama svoje darove. Po Gospodinu ...

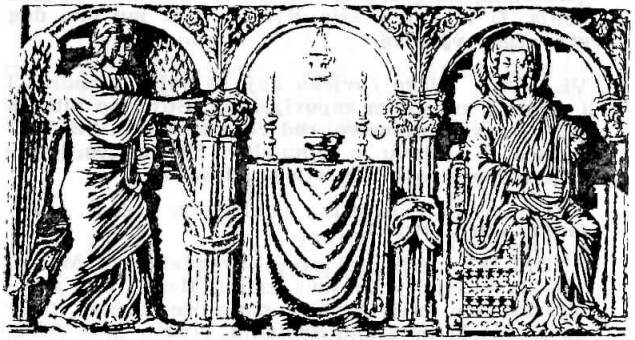

BLAGOVIJEST
Reljef na zvoniku sv. Duje — Split

25. III — BLAGOVIJEST

Blagdan je Božjeg utjelovljenja priprava na njegovo otkupiteljsko djelo. »Bog s nama« je naviješten od proroka (Posl.) i od anđela (Ev.). Za to čudo Božjeg svemogućstva i milosrđa još je bio potrebit pristanak nazaretske Djevice. Stoga su danas sve pjesme i molitve njoj upravljene, da zagovara nas. Čistoj će poniznoj Majci biti uslišena svaka molba. Osobito je važna da se ovih svetih dana pripravimo na Kristovo (prik. mol.) i svoje uskrsnuće (poprič.). Zaista, Bl. Dj. Mariju nećemo nikada dovoljno hvaliti i moliti.

ULAZNA **Za pogledom tvojeg lica vapit će svi velikani. Za njom će poći pred Kralja djevice, drugarice će njezine poći k tebi u radosti i veselju.** — Ps 44. **Iz srca mi navire radosna riječ, pripovijedam svoja djela Kralju. — Slava Ocu ... Za pogledom ...**

MOLITVA Bože, koji si htio da po anđelovu navještenju tvoja Riječ uzme tijelo u krilu blažene Djevice Marije, daj, smjerno te molimo, da mi koji je priznajemo Bogorodicom, po njezinu zagovoru nađemo pomoć u tebe. Po istom Gospodinu ...

POSLANICA Čitanje proroka Izazije (7, 10—15) — U one dane reče Gospodin Ahazu: »Traži od Gospodina, Boga svojega, znak dolje u dubini ili gore u visini.« Ahaz odgovori: »Neću tražiti i neću iskušavati Gospodna.« Tada reče (Izaija): »Čujte sada, dome Davidov: Zar vam je malo, što ste teški ljudima, pa još odbijate i moga Boga? Zato će vam sam Gospodin dati znak: Evo, djevica će začeti i roditi sina i dat će mu ime Emanuel. On će se hraniti medom i mlijekom, dok ne sazna odbacivati zlo, a odabirati dobro.«

IZA POSLANICE **Milina se razlila na tvojim usnama, stoga te je Bog blagoslovio u vijeke. Zbog vjernosti, blagosti i pravednosti divno će te voditi tvoja desnica.**

ZAVLAKA **Čuj, kćeri, i pogledaj i prikloni svoje uho, jer je Kralj zavolio tvoju ljepotu. Za pogledom tvojeg lica vapit će svi velikani, kraljevske će ti kćeri biti u pratnji. Za njom će poći pred Kralja djevice, drugarice će njezine poći k tebi. Poći će u radosti i veselju, poći će u hram Kraljev.**

Kroz uskrsno vrijeme IZA POSLANICE **Aleluja** ... kao na Misi sv. Marije, str. 448.

EVANĐELJE † Slijedi sveto Evanđelje po Luki (1, 26—38) — U ono vrijeme posla Bog anđela Gabrijela u galilejski grad Nazaret k djevici Mariji, koja je bila zaručena s Davidovim potomkom Josipom. Anđeo uđe k njoj i reče: »Zdravo, milosti puna, Gospodin s tobom, blagoslovljena ti među ženama!« Kad je ona to čula, uplaši se i razmišljala je što taj pozdrav znači. — Anđeo joj reče: »Nemoj se bojati, Marijo, jer si našla milost u Boga: Evo, začet ćeš i roditi sina i dat ćeš mu ime Isus. On će biti velik i zvat će se Sin Svevišnjega. Gospodin će mu dati prijestolje njegova oca Davida, i vladat će Jakovljevom kućom dovijeka i njegovu kraljevstvu neće biti svršetka.« Marija reče anđelu: »Kako će to biti kad ne poznam muža?« Anđeo joj odgovori: »Duh će Sveti sići na te i sila će te Svevišnjega osjeniti. Zato će se ono Sveto, što ćeš ti roditi, zvati Sin Božji. A evo, i Elizabeta, tvoja rođakinja, i ona je začela sina u svojoj starosti, i njoj koju zovu nerotkinjom ovo je šesti mjesec, jer u Boga nije ništa nemoguće.« Marija na to reče: »Evo službenice Gospodnje, neka mi bude po riječi tvojoj.«

PRIKAZNA **Zdravo, Marijo, milosti puna, Gospodin s tobom, blagoslovljena ti među ženama i blagoslovljen plod utrobe tvoje.**

PRIKAZNA MOLITVA Molimo, Gospodine, učvrsti u našim dušama tajnu prave vjere, i daj nama, koji od Djevice Začetoga priznajemo pravim Bogom i čovjekom, da snagom njegova uskrsnuća zaslužimo doći u vječno veselje. Po istom Gospodinu ...

PRIČESNA **Evo, djevica će začeti i roditi sina i dat će mu ime Emanuel.**

POPRIČESNA Milost svoju, molimo, Gospodine, ulij u naše duše, da mi, koji smo po anđelovu navješetenju spoznali utjelovljenje Krista Sina tvoga, po njegovoj muci i križu budemo privedeni k slavnom uskrsnuću. **Po istom Gospodinu ...**

TRAVANJ

11. IV — **Sv. Leon I,** papa i naučitelj

Kao na dane **papa** str. 406.

13. IV — **Sv. Hermenegildo,** mučenik

Kao na dane **jednog mučenika kroz uskrsno vrijeme** str. 420, osim:

MOLITVA Bože, koji si poučio blaženoga Hermenegilda mučenika svoga da manje cijeni zemaljsko kraljevstvo nego nebesko, daj nam molimo, da po njegovu primjeru preziremo prolazna dobra i tražimo nebeska. Po Gospodinu ...

Evanđelje kao na str. 409.

PRIKAZNA MOLITVA Primi, Gospodine, naše darove i molitve, te nas očisti nebeskim tajnama i milostivo usliši. Po Gospodinu ...

POPRIČESNA Daj, molimo, Gospodine Bože naš, da se tako u vječnosti radujemo gledanjem tvojih svetih, kao što u vremenu radosno svetkujemo njihov spomen. Po Gospodinu ...

14. IV — **Sv. Justin,** mučenik

ULAZNA **Zli ljudi su mi pripovijedali priče, ali nisu kao što je zakon tvoj. A ja sam pred kraljevima govorio o tvojim odredbama i nisam se smeo, aleluja, aleluja.** — Ps 118. **Blago neokaljanima na životnom putu, koji žive po zakonu Gospodnjem. — Slava Ocu ... — Zli ljudi ...**

MOLITVA Bože, koji si na čudesan način po ludosti križa poučio blaženoga Justina mučenika u izvrsnom znanju Isusa Krista, daj nam po njegovu zagovoru, da odbacivši zablude koje nas okružuju postignemo čvrstoću vjere. Po Gospodinu ...

POSLANICA Čitanje Poslanice bl. Pavla apostola Korinćanima (I, 1, 18—25, 30) — Braćo, nauka o križu je ludost za one koji propadaju, a za one koji se spasavaju, to jest za nas, Božja moć. Pisano je: »Uništit ću mudrost mudrih i objaviti razumnost razumnih.«

Gdje je mudrac? Gdje književnik? Gdje li istraživatelj ovoga vijeka? Nije li Bog pokazao da je mudrost ovoga svijeta luda? Zato što svijet po svojoj mudrosti nije upoznao Boga u njegovoj mudrosti, po volji je Bogu da one koji vjeruju spasi propovijedanjem te ludosti. Dok Židovi zahtijevaju čudesa, a Grci traže mudrost, mi pak propovijedamo raspetoga Krista što je za Židove sablazan a za nevjernike ludost, dok za pozvane, bili oni Židovi ili Grci, Krist je Božja moć i Božja mudrost. Što je ludo kod Boga, mudrije je od ljudi, i ono slabo kod Boga, jače je od ljudi. Po njemu ste vi u Isusu Kristu, koji je od Boga za na postao mudrost pravda, posveta i otkup.

IZA POSLANICE **Aleluja, aleluja. Mudrost ovoga svijeta ludost je pred Bogom, jer je pisano: »Gospodin zna da su lude misli mudraca«, aleluja. Uistinu sve držim za štetu kad usporedim s uzvišenom spoznajom Krista Isusa, Gospodina moga, aleluja.**

EVANĐELJE † Slijedi sveto Evanđelje po Luki (12, 1—8) — U ono vrijeme Isus reče svojim učenicima: »Ništa nema sakriveno što se ne bi otkrilo, ni tajno što se ne bi saznalo. Što ste govorili u tajnosti kazivat će se u javnosti, a što ste šaptali na uho u sobama propovijedat će se na krovovima. A vama svojim prijateljima kažem: Ne bojte se onih, koji ubijaju tijelo, a poslije toga ne mogu više ništa. Kazat ću vam koga se imate bojati: Bojte se onoga koji poslije smrti može baciti u pakao. Da, ponavljam: Njega se bojte! Zar se ne prodaje pet vrabaca za dva novčića? A ni jedan od njih nije zaboravljen kod Boga. A na vašoj su glavi sve vlasi izbrojane. Nemojte se, dakle, bojati, jer vi vrijedite više nego mnogo vrabaca. Kažem vam: Tko god prizna mene pred ljudima, priznat će i njega Sin Čovječji pred Božjim anđelima!«

PRIKAZNA **Ne mislim da išta drugo znam čim bi se mogao istaknuti pred vama, osim Isusa Krista propetoga, aleluja.**

PRIKAZNA Blago primi, Gospodine Bože, naše da-
MOLITVA rove, kojih je divnu tajnu sveti mučenik Justin vješto branio protiv spletaka bezbožnika. Po Gospodinu ...

PRIČESNA **Pripravljen mi je zasluženi vijenac nagrade koji će mi dati u onaj dan Gospodin, pravedni sudac, aleluja.**

POPRIČESNA Okrijepljeni nebeskom hranom, ponizno te, molimo, Gospodine, da prema opomenama blaženoga Justina mučenika tvoga neprestano zahvaljujemo na primljenim darovima. Po Gospodinu ...

Spomen sv. Tiburcija, Valerijana i Maksima

Kao na dane **mučenika kroz uskrsno vrijeme** str. 421, osim:

MOLITVA Daj, molimo, svemogući Bože, da mi koji slavimo svetkovinu svetih mučenika tvojih Tiburcija, Valerijana i Maksima nasljedujemo i njihove kreposti. Po Gospodinu ...

PRIKAZNA Ovaj dar, molimo, Gospodine, koji pri-
MOLITVA kazujemo slaveći nebeski rođendan svetih tvojih mučenika, neka nas odriješi od veza naše zloće i neka nam isprosi darove tvoga milosrđa. Po Gospodinu ...

POPRIČESNA Nasićeni svetim darom ponizno te molimo, Gospodine, da ovo što slavimo službom dužne pokornosti osjetimo kao povećanje tvoga spasenja. Po Gospodinu ...

17. IV — Spomen sv. Aniceta I, pape i mučenika

Kao na dane **papa** str. 406.

21. IV — **Sv. Anselmo,** biskup i naučitelj

Kao na dane **naučitelja** str. 426.

22. IV — **Sv. Soter i Kajo,** pape i mučenici

Kao na dane **papa** str. 406.

23. IV — Spomen sv. Jurja, mučenika

Kao na dane **jednog mučenika kroz uskrsno vrijeme** str. 420, osim:

MOLITVA Bože, koji nas razveseljuješ zaslugama i zagovorom bl. Jure, svoga mučenika, dopusti milostivo, da tvoja dobročinstva, što ih po njemu molimo, darom tvoje milosti postignemo. Po Gospodinu ...

PRIKAZNA Posveti, Gospodine, darove, što ti ih
MOLITVA prinosimo i zagovorom blaženoga Jure, tvoga mučenika, po njima nas očisti od ljaga naših grijeha. Po Gospodinu...

POPRIČESNA Ponizno te molimo, svemogući Bože, da onima koje krijepiš svojim tajnama zagovorom blaženoga Jure, tvoga mučenika, podaš milost da ti služe doličnim vladanjem. Po Gospodinu...

24. IV — **Sv. Fidelis**, mučenik

Kao na dane **jednog mučenika kroz uskrsno vrijeme** str. 420, osim:

MOLITVA Bože, koji si se udostojao blaženog Fidelisa, raspaljena serafskim žarom duha, ukrasiti u širenju prave vjere mučeničkom palmom i slavnim čudesima, tako nas, molimo, po njegovim zaslugama i zagovoru utvrdi svojom milošću u vjeri i ljubavi da zavrijedimo biti vjerni u tvojoj službi sve do smrti. Po Gospodinu...

PRIKAZNA Primi, Gospodine, naše darove i moli-
MOLITVA tve, te nas očisti nebeskim tajnama i blagostivo usliši. Po Gospodinu...

POPRIČESNA Daj, molimo, Gospodine Bože naš, da se tako u vječnosti radujemo gledanjem tvojih svetih, kao što u vremenu radosno svetkujemo njihov spomen. Po Gospodinu...

25. IV — VELIKE LITANIJE

Kao na **Prosne dane** str. 322.

SV. MARKO, evanđelist

ULAZNA, IZA POSLANICE, PRIKAZNA i PRIČESNA kao na dane mučenika kroz uskrsno vrijeme, str. 420.

MOLITVA Bože, koji si blaženoga Marka, svoga evanđelistu, uzvisio milošću evanđeoskog propovijedanja; podaj, molimo, da nam njegovo znanje koristi i njegova nas molitva brani. Po Gospodinu...

POSLANICA Čitanje proroka Ezekijela (1, 10—14) — Evo prilike lica četiriju životinja: lice čovjeka i lice lava s desne strane u sve četiri, lice vola s desne strane u sve četiri, i lice orla odozgo u sve četiri. Njihova lica kao i njihova krila bila su upravljena prema gore. Po dva njihova krila združila su se, a dva su im pokrivala tijelo i svaka je životinja stupala ravno. Išle su kamo ih je vodio duh, i nisu se vraćale dok su polazile. I lica su životinja slična usijanoj žeravi i gorućoj zublji. Vidjelo se, da među životinjama prolazi sjaj ognja, a iz ognja sijeva munja. I životinje su išle naprijed i natrag kao kad sijeva munja.

EVANĐELJE † Slijedi sveto Evanđelje po Luki (10, 1—9) — U ono vrijeme odredi Gospodin i drugu sedamdeset i dvojicu i posla ih dva po dva pred sobom u svaki grad i mjesto kamo je sam kanio doći. I govorio im je: »Žetva je velika, a radnika je malo. Zato molite gospodara žetve da pošalje radnike u svoju žetvu. Idite: Evo, ja vas šaljem kao janjce među vukove. Ne nosite ni kese ni torbe ni obuće i nikoga ne pozdravljajte na putu. U kojugod kuću uđete, kažite najprije: Mir ovoj kući! I ako tko ondje bude dostojan mira, ostat će na njemu vaš mir, ako ne bude, vratit će se k vama. Ostanite u onoj kući, jedite i pijte što imaju jer radnik zaslužuje svoju plaću. Ne prelazite iz kuće u kuću. I u kojigod grad uđete i prime vas, jedite, što postave pred vas. I liječite bolesne koji su u njemu, i kažite im: Približilo vam se kraljevstvo Božje!«

PRIKAZNA Prinoseći ti darove na blagdan blaže-
MOLITVA noga Marka, tvoga evanđeliste, molimo te, Gospodine, kao što je njega proslavilo evanđeosko propovijedanje, tako da njegov zagovor učini da ti budu ugodne naše riječi i djela. Po Gospodinu...

POPRIČESNA Neka nam, Gospodine, tvoja sveta otajstva podadu neprekidnu obranu i molitvama blaženoga evanđeliste Marka neka nas vazda štite od svih protivnosti. Po Gospodinu...

26. IV — **Sv. Klet i Marcelin,** pape i mučenici

Kao na dane **papa** str. 406.

27. IV — **Sv. Petar Kanizij,** naučitelj

Kao na dane **naučitelja** str. 426, osim molitve:

MOLITVA Bože, koji si blaženog Petra priznavaoca svoga ojačao krepošću i naukom za obranu katoličke vjere, daj milostivo, da se po njegovu primjeru i opomenama zalutali povrate k spasenju, a vjerni ustraju u priznavanju istine. Po Gospodinu...

Isti dan — Bl. Ozana Kotorska, djevica

Kao na dane **djevice** str. 438, osim:

MOLITVA Obnovi, Gospodine, u našim srcima ljubav prema tvojoj muci, da po zagovoru i primjeru blažene Ozane, djevice i pokornice, postanemo dionici Spasiteljeve boli i slave. Po istom Gospodinu...

PRIKAZNA Primi, Gospodine, ove darove što ti ih prinosimo na uspomenu blažene Ozane djevice i podaj da i po njezinu zagovoru omilimo čistoćom i pokorom. Po Gospodinu...

POPRIČESNA Bože, koji si htio da dionici istoga kaleža budu jedno tijelo, po zagovoru blažene Ozane učvrsti svoje vjerne u istini, a one koji su zalutali daleko od prave vjere pozovi natrag u jedinstvo svoje Crkve. Po Gospodinu...

28. IV — **Sv. Pavao od Križa,** priznavalac

ULAZNA **S Kristom sam na križ razapet. Živim ja, ali to više nisam ja, nego živi u meni Krist. Živim od vjere u Sina Božjega koji me je ljubio i predao sebe za mene, aleluja, aleluja.** — Ps 40. **Blago onom koji razumije siromaha i uboga, u zao dan izbavit će ga Gospodin. — Slava Ocu... — S Kristom...**

MOLITVA Bože, koji si svetoga Pavla obdario posebnom ljubavlju za propovijedanje tajne križa, i htio da po njemu procvjeta nova obitelj u Crkvi, daj nam po njegovu zagovoru da sjećajući se neprestano tvoje muke na zemlji zavrijedimo postići njezin plod na nebu. Koji živiš...

POSLANICA Čitanje Poslanice bl. Pavla apostola Korinćanima (I, 1, 17—25) — Braćo, Krist mene nije poslao krštavati, nego propovijedati evanđelje, i to ne govorničkim nadmetanjem u riječi, da ne izbugi značenje Kristov križ. Nauka o križu je ludost za one koji propadaju, a za one koji se spasavaju, to jest za nas, Božja moć. Pisano je: Uništit ću mudrost mudrih i objaviti razumnost razumnih. Gdje je mudrac? Gdje književnik? Gdje li istraživatelj ovoga vijeka? Nije li Bog pokazao da je mudrost ovoga svijeta luda? Zato što svijet po svojoj mudrosti nije upoznao Boga u njegovoj mudrosti, po volji je Bogu da one koji vjeruju spasi propovijedanjem te ludosti. Dok Židovi zahtijevaju čudesa, a Grci traže mudrost, mi pak propovijedamo raspetoga Krista što je za Židove sablazan a za nevjernike ludost, dok je za pozvane, bili oni Židovi ili Grci, Krist je Božja moć i Božja mudrost. Što je ludo kod Boga, mudrije je od ljudi, i ono slabo kod Boga, jače je od ljudi. Po njemu ste vi u Isusu Kristu, koji je od Boga za nas postao mudrost, pravda, posveta i otkup.

IZA POSLANICE **Aleluja, aleluja. Krist je umro za sve. Stoga treba da svi koji žive više ne žive samima sebi nego onome koji je za njih umro i uskrsnuo, aleluja. Ako smo sinovi, onda smo i baštinici. Doista smo baštinici Božji i subaštinici Kristovi. Ako s njim trpimo, bit ćemo s njim i proslavljeni, aleluja.**

EVANĐELJE kao na sv. Marka str. 505.

PRIKAZNA **Neka vaš život bude ispunjen onakovom ljubavlju kakvom je Krist sve nas ljubio i predao sebe za nas kao prinos i žrtvu Bogu na ugodni mirîš, aleluja.**

PRIKAZNA Ove tajne muke i smrti tvoje dale nam,
MOLITVA Gospodine, nebeski žar kojim je sveti Pavao, dok ih je prinosio, tebi prikazivao svoje tijelo kao žrtvu živu, svetu i ugodnu. Koji živiš...

PRIČESNA **Radujte se što sudjelujete u mukama Kristovim, a kad se objavi njegova slava, radost će vaša biti beskrajna, aleluja.**

POPRIČESNA Primili smo, Gospodine, božansko otajstvo, neprestanu uspomenu tvoje neizmjerne ljubavi: daj, molimo, da po zaslugama i nasljedovanju svetoga Pavla crpimo iz tvojih izvora vodu koja teče u vječni život i da zadržimo vladanjem i životom tvoju muku utisnutu u našim srcima. Koji živiš...

29. IV — **Sv. Petar,** mučenik

Kao na dane jednog mučenika kroz uskrsno vrijeme str. 420, osim:

MOLITVA Podaj, molimo, svemogući Bože, da slijedimo prikladnom pobožnošću vjeru blaženog Petra mučenika tvoga koji je zavrijedio primiti mučeničku palmu za širenje te iste vjere. Po Gospodinu...

POSLANICA kao na str. 413.

PRIKAZNA Blagostivo usliši, Gospodine, po zagovoru blaženog Petra mučenika tvoga
MOLITVA molitve koje ti prikazujemo i čuvaj svojom zaštitom branitelje vjere. Po Gospodinu...

POPRIČESNA Neka tvoje vjerne čuvaju, Gospodine, otajstva koja smo primili i neka ih po zagovoru blaženog Petra mučenika tvoga štite protiv protivničkih navala. Po Gospodinu...

30. IV — **Sv. Katarina Sijenska,** djevica

Kao na dane **djevice III** str. 438, osim:

MOLITVA Daj, molimo, svemogući Bože, da se mi koji slavimo rođendan za nebo blažene Katarine djevice tvoje i radujemo o godišnjoj svetkovini i okoristimo primjerom tolike kreposti. Po Gospodinu...

PRIKAZNA Vinule se preda te, Gospodine, molitve
MOLITVA koje ti prinosimo o svetkovini blažene Katarine i spasonosni dar, koji odiše djevičanskim mirisom. Po Gospodinu...

POPRIČESNA Donijela nam, Gospodine, vječni život nebeska gozba, što smo je blagovali koja je podržavala i vremeniti život blažene Katarine djevice. Po Gospodinu...

M. Veža: *SV. JOSIP RADNIK*

SVIBANJ

1. V — SV. JOSIP RADNIK

Najnoviji francuski »Misal kršć. zajednice« ima za ovaj blagdan slijedeću »molitvu vjernika«:

Za svetu Crkvu Božju, da svijetu sada donose dobru vijest spasenja — molimo te, Gospodine.

Za vjernike koji za te vojuju, da u krugove gdje rade unesu svjedočanstvo žive vjere — molimo te, Gospodine.

Za one koji trpe na tijelu, da Bog njihove muke rada, nezgoda i nezaposlenosti sjedini s otkupiteljskom mukom križa — molimo te Gospodine.

Za znanost i tehniku, da ljepši svijet koji one pripravljaju bude prema slici nebeskog kraljevstva - molimo te, Gospodine.

Za ovdje skupljene kršćane, da Bog primi prikazanje plodova njihovog rada i da se sjedine s prikazanjem njegova Sina — molimo te, Gospodine.

ULAZNA **Mudrost je dala pravednima plaću za njihov trud i vodila ih je čudesnim putem; danju im je bila zaklon, a noću zvjezdana svjetlost, aleluja, aleluja.** — Ps 126. **Ako Gospodin ne zida kuće, uzalud se trudi koji je zida. — Slava Ocu... — Mudrost...**

MOLITVA Stvoritelju svih stvari, Bože, koji si ljudskome rodu odredio zakon rada, podaj milostivo, da po primjeru i zagovoru svetog Josipa obavljamo djela koja nalažeš te postignemo nagradu koju obećavaš. Po Gospodinu...

POSLANICA Čitanje Poslanice bl. Pavla apostola Kološanima (3, 14, 15, 17, 23—24) — Braćo, gajite ljubav koja je veza savršenstva, da u vašim srcima vlada Kristov mir, na koji ste i pozvani u jednome tijelu. Budite zahvalni, pa sve što god govorite ili činite, neka bude u ime našega Gospodina Isusa Krista, da po njem zahvaljujete Bogu i Ocu. Što god činite, činite sa svom dušom kao Gospodinu, a ne ljudima, svjesni da ćete od Gospodina baštiniti nagradu. Služite Kristu Gospodinu!

IZA POSLANICE **Aleluja, aleluja. Iz koje me god nevolje zazovu, uslišit ću ih i bit ću uvijek njihov zaštitnik, aleluja. Daj nam, Josipe, da provodimo neškodljiv život, neka uvijek bude tvojom zaštitom siguran, aleluja.**

EVANĐELJE † Slijedi sveto Evanđelje po Mateju (13, 54—58) — U ono vrijeme dođe Isus u svoj zavičaj, gdje je poučavao u zbornici da su ljudi začuđeni ispitivali: »Otkuda ovome tolika mudrost i moć? Zar nije on tesarov sin? Zar mu se majka ne zove Marija, a njegova braća Jakov, Josip, Šimun i Juda Tadej, a njegove sestre nisu li sve kod nas? Otkuda dakle njemu sve to?« Tako on postade kamen spoticaja za njih. Ali im Isus reče: »Prorok je štovan svagdje osim u svojem kraju i u svojem domu«. I zbog njihove nevjere ondje nije učinio mnogo čudesa.

PRIKAZNA **Dobrota Gospodina Boga našega neka bude nad nama, i učini da nam djela ruku naših budu sretna, i neka djela ruku naših budu uspješna.**

PRIKAZNA MOLITVA Žrtvene darove, Gospodine, koje ti prinosimo od djela naših ruku, učini nam na zagovor blaženoga Josipa zalogom jedinstva i mira. Po Gospodinu...

PRIČESNA **Otkuda ovome tolika mudrost i moć? Zar nije ovo tesarov sin? Zar mu se majka ne zove Marija? Aleluja.**

POPRIČESNA Ovi sveti darovi koje primismo, Gospodine, neka po zagovoru blaženoga Josipa usavrše naše djelovanje i osiguraju nam obećanu nagradu. Po Gospodinu...

2. V — Sv. Atanazije, biskup i naučitelj

Kao na dane **naučitelja** str. 426, osim:

POSLANICA Čitanje Poslanice bl. Pavla apostola Korinćanima (II, 4, 5—14) — Braćo, mi ne propovijedamo sami sebe, nego Isusa Krista kao svojega Gospodina, a sebe kao vaše sluge radi Isusa. Jer je Bog, na čiju je riječ iz tame zasjalo svjetlo, zapalio u našim srcima svjetlo spoznaje Božjega veličanstva na licu Isusa Krista. Ovaj zaklad nosimo u zemljanim posudama da uzvišenost ne dolazi od nas, nego je djelo Božje moći. U svemu trpimo ostavljeni; odbacuju nas, ali ne uništavaju. Uvijek u svojem tijelu nosimo smrt-

ne Isusove muke, da se i na našem tijelu odražava Isusov život. Uvijek se za života zbog Isusa predajemo smrti, da se Isusov život očituje na našem smrtnom tijelu. Dakle, smrt je djelotvorna u nama, u vama pak život. Imajući isti duh vjere, kao što je pisano: Vjerovao sam, zbog toga i govorim. I mi vjerujemo, zbog toga i govorimo, znajući da će onaj koji je uskrisio Isusa uskrsnuti s Isusom i nas i postaviti zajedno s vama.

IZA POSLANICE **Aleluja, aleluja. Ti si svećenik dovijeka po redu Melkizedekovu, aleluja. Blago čovjeku koji nadvlada napast, jer kad bude prokušan primit će krunu života, aleluja.**

EVANĐELJE † Slijedi sveto Evanđelje po Mateju (10, 23—28) — U ono vrijeme Isus reče svojim učenicima: »Kada vas budu progonili u jednom gradu, bježite u drugi. Jamčim vam da nećete obići izraelskih gradova prije dolaska Sina Čovječjega. Učenik nije viši od učitelja niti je sluga viši od svojega gospodara. Dovoljno je, da učenik bude kao njegov učitelj, i sluga kao njegov gospodar. Ako su domaćina nazvali Belzebubom, kako će istom nazivati njegove ukućane? Vi se ne trebate bojati. Ništa nema sakrivena, što se ne bi odkrilo, ni tajna, što se ne bi saznalo. Što vam kažem u tami, recite na svjetlu, a što čujete na uho, propovijedajte na krovovima. Nemojte se bojati onih koji ubijaju tijelo, a ne mogu ubiti duše; nego više se bojte onoga koji može i dušu i tijelo upropastiti u paklu.«

PRIKAZNA **Našao sam Davida slugu svojega, pomazao sam ga svojim svetim uljem. S njim će biti ruka moja i krijepit će ga desnica moja.**

PRIKAZNA Neka siđe, molimo, Gospodine, obilati
MOLITVA blagoslov na ove žrtve, da nas milostivo posveti i razveseli zbog svetkovine svetih. Po Gospodinu...

PRIČESNA **»Što vam kažem u tami, razglasujte na svjetlu«, kaže Gospodin, »i ono što vam na uho šapćem, propovijedajte sa krovova«, aleluja.**

3. V — Spomen Sv. Aleksandra, Evencija, Teodula, mučenika i Juvenala, biskupa

Kao na dane jednog mučenika kroz uskrsno vrijeme str. 420, osim:

MOLITVA Podaj, molimo, svemogući Bože, da nas koji svetkujemo rođendan za nebo tvojih svetih Aleksandra, Evenencija, Teodula i Juvenala, njihov zagovor oslobodi od svih zala koje nam prijete. Po Gospodinu...

POPRIČESNA Okrijepljeni sudjelovanjem u svetom daru, molimo, Gospodine Bože naš, da zagovorom tvojih svetih Aleksandra, Evencija, Teodula i Juvenala osjetimo učinak onoga što svetkujemo. Po Gospodinu...

4. V — **Sv. Monika,** udovica

Kao na dane svetih **žena** str. 442, osim:

MOLITVA Bože, tješitelju žalosnih i spasenje onih što se u te uzdaju, koji si milosrdno primio pobožne suze blažene Monike za obraćenje njezina sina Augustina, daj nam po njihovu zagovoru da oplakujemo svoje grijehe i nađemo oproštenje po tvojoj milosti. Po Gospodinu...

POSLANICA kao na dane svetih žena iza Mise str. 444

EVANĐELJE kao na XV nedj. po Duhovima str. 380.

5. V — **Sv. Pijo V,** papa

Kao na dane **papa** str. 406, osim molitve:

MOLITVA Bože, koji si se udostojao izabrati blaženog Pija velikog svećenika da potisne neprijatelje tvoje Crkve i obnovi bogoslužje, daj da nas brani njegova zaštita te tako prijanjamo uz tvoje zapovijedi da se svladavši zasjede svih neprijatelja radujemo trajnom miru. Po Gospodinu...

7. V — **Sv. Stanislav**, biskup i mučenik

Kao na dane **jednog mučenika kroz uskrsno vrijeme** str. 420, osim molitve:

MOLITVA Bože, zbog čije je časti slavni biskup Stanislav podlegao mačevima bezbožnika, podaj, molimo, da svi koji mole njegovu pomoć postignu spasonosni učinak svoje molitve. Po Gospodinu...

PRIKAZNA Posveti, Gospodine, darove tebi prikazane i njima umilostivljen pogledaj na
MOLITVA nas po zagovoru blaženog Stanislava tvoga mučenika i biskupa. Po Gospodinu...

POPRIČESNA Neka nas, Gospodine ova Pričest očisti od opačinâ i učini po zagovoru blaženog Stanislava tvoga mučenika i biskupa dionicima nebeske pomoći. Po Gospodinu...

9. V — **Sv. Grgur Nazijanski**, biskup i naučitelj

Kao na dane **naučitelja str. 426.** Poslanica str. 428.

10. V — **Sv. Antonin**, biskup

Kao na dane **biskupa I** str. 422, osim molitve:

MOLITVA Pomagale nam, Gospodine, zasluge svetoga Antonina priznavaoca tvoga i biskupa, da se tako dičimo tvojim milosrđem prema nama kao što te slavimo zbog divnoga tvog djelovanja u njemu. Po Gospodinu...

Spomen sv. Gorgonija i Epimaha, mučenika

Kao na dane mučenika kroz uskrsno vrijeme str. 421, osim:

MOLITVA Daj, molimo, svemogući Bože, da nas koji slavimo svetkovinu blaženih mučenika tvojih Gordijana i Epimaha pomaže kod tebe njihov zagovor. Po Gospodinu...

PRIKAZNA Blagoslov primi, Gospodine, darove te-
MOLITVA bi prikazane po zaslugama blaženih mučenika tvojih Gordijana i Epimaha i daj da nam budu na trajnu pomoć. Po Gospodinu...

POPRIČESNA Molimo, svemogući Bože, da nas ova nebeska hrana koju smo primili brani po zagovoru svetih mučenika tvojih Gordijana i Epimaha od svih protivština. Po Gospodinu...

11. V — SV. FILIP I JAKOV, apostoli

ULAZNA **Zavapiše k tebi, Gospodine, u vrijeme svoje nevolje i ti si ih s nebesa uslišio, aleluja, aleluja.** — Ps 32. **Radujte se, pravednici, u Gospodinu, pravednima dolikuje pohvala! — Slava Ocu... — Zavapiše...**

MOLITVA Bože, koji nas razveseljuješ godišnjom svetkovinom svojih apostola Filipa i Jakova, podaj, molimo, da nas pouči primjer onih čijim se zaslugama radujemo. Po Gospodinu...

POSLANICA kao na dane mučenika kroz uskrsno vrijeme str. 421.

IZA POSLANICE **Aleluja, aleluja. Nebesa slave tvoja čudesa, Gospodine, a zbor svetih tvoju vjernost, aleluja. Toliko sam vremena s vama, pa me ne poznate? Filipe, tko vidi mene, vidi i Oca moga, aleluja.**

EVANĐELJE † Slijedi sveto Evanđelje po Ivanu (14, 1—13) — U ono vrijeme reče Isus svojim učenicima: »Neka se ne straši vaše srce. Ako vjerujete u Boga, vjerujte i u mene. U kući mojega Oca ima mnogo stanova. A bio bih vam kazao da nije tako. Idem da vam pripravim mjesto. I kad odem i pripravim mjesto, opet ću doći i uzet ću vas k sebi da budete i vi tamo gdje sam ja. A kamo ja idem, znate, i put znate.« Toma mu reče: »Gospodine, ne znamo kamo ideš i kako možemo znati put?« Isus mu odgovori: »Ja sam put, istina i život! Nitko ne dolazi k Ocu nego po meni. Kad bi vi poznali mene, poznali bi i moga Oca. I odsada ćete ga poznavati i vidjeli ste ga.« Reče mu Filip: »Gospodine, pokaži nam Oca i dosta nam je!« Isus mu reče: »Toliko sam vremena s vama, pa me niste upoznali? Filipe, koji vidi mene, vidi i Oca. Kako ti kažeš: Pokaži nam Oca? Zar ne vjerujete da sam ja u Ocu a Otac u meni? Riječi, koje vam govorim, ne govorim

vam sam od sebe, nego Otac, koji je u meni on čini djela. Zar ne vjerujete da sam ja u Ocu, a Otac u meni? Ako ne, tada vjerujte radi samih djela. Zaista, zaista vam kažem, koji vjeruje u me, činit će i sam djela koja ja činim a činit će još veća od ovih jer ja idem k Ocu. I štogod zamolite Oca u moje ime, to ću učiniti.«

PRIKAZNA **Nebesa slave tvoja čudesa, Gospodine, a zbor svetih tvoju vjernost, aleluja, aleluja.**

PRIKAZNA MOLITVA Primi, Gospodine, milostivo darove što ti ih prinosimo o blagdanu tvojih svetih apostola Filipa i Jakova i odvrati od nas sva zla što ih zaslužujemo. Po Gospodinu . . .

PRIČESNA **Toliko sam vremena s vama, pa me ne poznate? Filipe, tko vidi mene, vidi Oca moga, aleluja. Zar ne vjeruješ da sam ja u Ocu a Otac u meni, aleluja, aleluja.**

POPRIČESNA Okrijepljeni spasonosnim tajnama, molimo te, Gospodine, da nam pomognu molitve onih čiji blagdan slavimo. Po Gospodinu . . .

12. V — **Sv. Nerej, Ahilej, Domitila i Pankracije,** mučenici

Kao na dane **jednog mučenika** kroz uskrsno vrijeme str. 420, osim:

ULAZNA **Gle, oči Gospodnje gledaju one koji ga se boje, one koji se uzdaju u milosrđe njegovo, aleluja. On izbavlja njihov život od smrti. On je naš pomoćnik i zaštitnik, aleluja, aleluja.** — Ps 32. **Radujte se, pravednici, u Gospodinu, pravednima dolikuje da ga hvale. — Slava Ocu . . . — Gle . . .**

MOLITVA Neka nas uvijek potpomaže, molimo, Gospodine, blažena svetkovina mučenika tvojih Nereja, Ahileja, Domitile i Pankracija i učini dostojnima tvoje službe. Po Gospodinu . . .

POSLANICA kao na dane mučenika kroz uskrsno vrijeme str. 420.

IZA POSLANICE **Aleluja, aleluja. Ovo je pravo bratstvo koje je pobijedilo opačine svijeta, slijedilo je Krista i zadobilo slavno nebesko kraljevstvo, aleluja. Tebe, Gospodine, hvali mučenika svijetla vojska, aleluja.**

EVANĐELJE kao na XX nedj. Duh., str. 397.

PRIKAZNA MOLITVA Bilo ti milo, molimo Gospodine, priznavanje svetih mučenika tvojih Nereja, Ahileja, Domitile i Pankracija, da preporuči naše darove i uvijek nam isprosi tvoje oproštenje. Po Gospodinu . . .

PRIČESNA **Radujte se, pravednici, u Gospodinu, pravednima dolikuje da ga hvale.**

POPRIČESNA Molimo, Gospodine, da nam po molitvama blaženih mučenika tvojih Nereja, Ahileja, Domitile i Pankracija sveta otajstva koja smo primili povećaju pomirenje s tobom. Po Gospodinu . . .

13. V — **Sv. Robert Bellarmino,** biskup i naučitelj

Kao na dane **naučitelja** str. 426, osim:

MOLITVA Bože, koji si blaženoga Roberta biskupa svoga i naučitelja ukrasio divnom učenošću i krepošću da suzbija zasjede zabluda i brani prava Apostolske Stolice, daj da po njegovim zaslugama i zagovoru rastemo u ljubavi prema istini a srca zalutalih da se vrate k jedinstvu tvoje Crkve. Po Gospodinu . . .

POSLANICA Čitanje knjige Mudrosti (7, 7—15) — Zaželio sam i dano mi je shvaćanje, molio sam i došao je u mene duh mudrosti koja mi je draža nego kraljevstva i prijestolja, a bogatstvo prema njoj nije ništa. Ne uspoređujem s njom dragi kamen, jer sve zlato prema njoj je kao sitan pijesak, a srebro je pored nje kao blato. Volim je više nego li zdravlje i ljepotu. Uzeo sam je kao svoje svjetlo što se ne može ugasiti. Zajedno s njom imam sva druga dobra, iz njezinih ruku primam neizmjerno bogatstvo. Radujem se tome svemu, jer ova mudrost je moj vođa, a nisam

znao, da je ona izvor sviju dobara. Naučio sam je bez himbe, i predajem je bez zavisti i ne sakrivam njezina blaga. Ona je neiscrpivo blago za sve ljude. Oni koji se njome služe postaju Božji prijatelji, preporučeni darovima nauke.

IZA POSLANICE **Aleluja, aleluja. Učeni ljudi će blistati kao sjaj nebeskog svoda, aleluja. A oni koji mnoge poučavaju u pravednosti kao zvijezde kroz svu vječnost, aleluja.**

PRIKAZNA **Dobro mi je da sam uz Boga, da postavim u Gospodina Boga nadu svoju. Tako ću naviještati tvoja divna djela na vratima kćeri sionske, aleluja.**

PRIKAZNA MOLITVA Prikazujemo ti, Gospodine, darove na ugodan miris, a ti nam daj da poučeni opomenama i primjerima blaženog Roberta veselo hitimo po stazi tvojih zapovijedi. Po Gospodinu...

PRIČESNA **Vi ste svjetlo svijeta. Neka tako svijetli vaše svjetlo pred ljudima da vide vaša dobra djela i slave vašega nebeskog Oca, aleluja.**

POPRIČESNA Otajstva koja smo primili, Gospodine Bože naš, neka u nama podržavaju žar ljubavi kao što se, njime snažno raspaljen, blaženi Robert neprestano žrtvovao za tvoju Crkvu. Po Gospodinu...

14. V — Spomen sv. Bonifacija, mučenika

Kao na dane **jednog mučenika kroz usksno vrijeme** str. 420, osim:

MOLITVA Daj, molimo, svemogući Bože, da nas, koji slavimo svetkovinu blaženog Bonifacija mučenika tvoga, pomaže njegov zagovor kod tebe. Po Gospodinu...

PRIKAZNA MOLITVA Nakon što si primio naše darove i prošnje, molimo, Gospodine, očisti nas nebeskim tajnama i milostivo usliši. Po Gospodinu...

POPRIČESNA Okrijepljeni sudjelovanjem u svetom prinosu, molimo te, Gospodine, Bože naš, da osjetimo djelovanje svetog bogoslužja koje vršimo po zagovoru blaženoga Bonifacija mučenika tvoga. Po Gospodinu...

15. V — **Sv. Ivan Salski,** priznavalac

Kao na dane **priznavalaca I** str. 428, osim:

MOLITVA Bože, koji si podigao svetoga Ivana Krstitelja priznavaoca da poučava siromahe u kršćanskoj vjeri i utvrđuje mladež na putu istine, i sabrao po njemu novu obitelj u Crkvi, daj milostiv, da po njegovu zagovoru i primjeru u gorljivom nastojanju oko tvoje slave na spasenje duša uzmognemo postati dionici njegove krune na nebu. Po Gospodinu...

EVANĐELJE kao na str. 478.

16. V — **Sv. Ubaldo,** biskup

Kao na dane **biskupa I** str. 422, osim molitve:

MOLITVA Podaj nam, molimo, Gospodine, umilostivljen svoju pomoć, i po zagovoru blaženog Ubalda priznavaoca svoga i biskupa pruži desnicu svoga smilovanja nad nas protiv svih đavolskih opačina. Po Gospodinu...

17. V — **Sv. Paškal,** priznavalac

Kao na dane **priznavalaca I** str. 428, osim molitve:

MOLITVA Bože, koji si blaženog Paskala priznavaoca svoga ukrasio čudesnom ljubavlju prema svetim tajnama tijela i krvi tvoje, daj milostivo da i mi zavrijedimo primiti onu istu duhovnu punoću koju je on primao iz ove božanske gozbe. Koji živiš...

18. V — **Sv. Venancij,** mučenik

Kao na dane **jednog mučenika kroz uskrsno vrijeme** str. 420, osim:

MOLITVA Bože, koji si ovaj dan posvetio slavnom pobjedom blaženog Venancija mučenika svoga, usliši molitve svoga naroda i podaj da nasljedujemo čvrstoću vjere onoga kojega zasluge častimo. Po Gospodinu...

PRIKAZNA Neka ti ovaj prinos, svemogući Bože,
MOLITVA učine ugodnim zasluge blaženog Venancija, da potpomagani njegovim okriljem postanemo dionici njegove slave. Po Gospodinu...

POPRIČESNA Primili smo, Gospodine, otajstva vječnog života ponizno te moleći da nam po molitvama blaženog Venancija mučenika tvoga isprose i oproštenje i milost. Po Gospodinu...

19. V — **Sv. Petar Celestin,** papa

Kao na dane **papa** str. 406, osim molitve:

MOLITVA Bože, koji si blaženog Petra Celestina uzdigao na vrhunac papinskog dostojanstva i poučio da ga manje cijeni nego poniznost, daj milostiv da po njegovu primjeru prezremo sve u svijetu i zavrijedimo sretno prispjeti do nagrada koje su obećane poniznima. Po Gospodinu...

Spomen sv. Pudencijane, djevice

Kao na dane **djevica III** str. 438

20. V — **Sv. Bernardin Sijenski,** priznavalac

Kao na dane **priznavalaca I** str. 428, osim:

MOLITVA Gospodine Isuse, koji si blaženom Bernardinu priznavaocu svome udijelio izvanrednu ljubav svetoga svog imena, ulij nam, molimo, po njegovim zaslugama i zagovoru duh svoje ljubavi. Koji živiš...

EVANĐELJE kao na dane opata str. 433,

25. V — **Sv. Grgur VII,** papa

Kao na dane **papa** str. 406, osim molitve:

MOLITVA Bože, jakosti onih što se u te ufaju, koji si ojačao blaženog Grgura priznavaoca svoga i papu postojanom krepošću na obranu crkvene slobode, daj da po njegovu zagovoru i primjeru hrabro svladavamo sve protivštine. Po Gospodinu...

Spomen sv. Urbana I, pape i mučenika

Kao na dane **papa** str. 406. Molitve na drugom mjestu.

26. V — **Sv. Filip Neri,** priznavalac

ULAZNA **Ljubav se Božja izlila u našim srcima po Duhu Svetom koji stanuje u nama, aleluja, aleluja.** — Ps 102. **Blagoslivaj, dušo moja, Gospodina i sve što je u meni sveto ime njegovo.** — **Slava Ocu...** — **Ljubav...**

MOLITVA Bože, koji si blaženog Filipa priznavaoca svoga uzvisio slavom svojih svetih, daj milostiv da se okoristimo kreposnim primjerom onoga kojega se svetkovini radujemo. Po Gospodinu...

POSLANICA kao na sv. Roberta str. 517

IZA POSLANICE **Aleluja, aleluja. S visine je bacio oganj u moje kosti i poučio me, aleluja. Srce mi se zapalilo, i od razmišljanja moga rasplamsala se vatra, aleluja.**

EVANĐELJE kao na dane priznavalaca I str. 429.

PRIKAZNA **Trčim putem tvojih zapovijedi, od veselja mi se širi srce, aleluja.**

PRIKAZNA Umilostivljen pogledaj, molimo, Gospo-
MOLITVA dine, na ove žrtve, i podaj da nas Duh Sveti raspali onim ognjem, kojim je čudesno prožeo srce blaženog Filipa. Po Gospodinu... u jedinstvu s istim...

PRIČESNA **Moje srce i moje tijelo kliču od radosti u Bogu živomu, aleluja.**

POPRIČESNA Nahranjeni, Gospodine, nebeskom hranom molimo, da po zaslugama i nasljedovanju blaženog Filipa priznavaoca tvoga težimo vazda za onim po čemu doista živimo. Po Gospodinu...

27. V — **Sv. Beda Časni,** naučitelj

Kao na dane **naučitelja** str. 426, osim:

MOLITVA Bože, koji prosvijetljuješ svoju Crkvu učenošću blaženog Bede priznavaoca svoga i naučitelja, daj milostiv svojim slugama, da ih uvijek obasjava njegova mudrost i pomažu njegove zasluge. Po Gospodinu...

Spomen sv. Ivana I, pape i mučenika

Kao na dane **papa** str. 406.

28. V — **Sv. Augustin,** biskup

Kao na dane **biskupa II** str. 424, osim:

MOLITVA Bože, koji si se udostojao engleska plemena obasjati svjetlom prave vjere po propovijedanju i čudesima blaženog Augustina priznavaoca svoga i biskupa, daj da se po njegovu zagovoru srca zalutalih vrate k jedinstvu istine a mi da budemo složni u izvršivanju tvoje volje. Po Gospodinu...

POSLANICA Čitanje Poslanice bl. Pavla apostola Solunjanima (I, 2, 2—9) — Braćo, pouzdali smo se u svojega Boga da vam propovijedamo Božje evanđelje usred velike borbe. Naše se propovijedanje ne oslanja na prijevari ni nečistoj nakani, ni lukavštini, nego kao što nas je Bog pronašao dostojnima, te nam povjerio evanđelje, propovijedamo ne tražeći da se svidimo ljudima, nego Bogu koji pozna naše nakane. Naše propovijedanje, kao što znate, nikada nije bilo laskavo ni pod izlikom lakomosti, čemu je svjedok sam Bog, niti smo tražili slave od ljudi ni od vas ni od drugih. Mogli smo kao Kristovi apostoli pred vama nastupati s vlašću, ali smo s vama bili blagi kao majka kada njeguje svoju djecu. Tako smo vas ljubili, da smo vruće željeli da vam predamo ne samo evanđelje nego i svoj vlastiti život: tako ste nam omiljeli! Sjećate se, braćo, kako smo se trudili i mučili, radili noć i dan da ne bismo opteretili koga od vas, i tako smo propovijedali Božje evanđelje.

Evanđelje kao na sv. Marka str. 505.

PRIKAZNA Prikazujemo ti žrtvu, Gospodine, o
MOLITVA svetkovini blaženog Augustina priznavaoca i biskupa tvoga, ponizno moleći da se ovce koje su zalutale vrate u jedno stado i hrane ovom spasonosnom hranom. Po Gospodinu...

POPRIČESNA Okrijepljeni spasonosnom žrtvom ponizno te, Gospodine, molimo, da se ona po zagovoru blaženog Augustina prinosi tvome imenu na svakom mjestu. Po Gospodinu...

29. V — **Sv. Marija Magdalena Pazzi,** djevica

Kao na dane **djevica III** str. 438, osim molitve:

MOLITVA Bože, ljubitelju djevičanstva, koji si blaženu Mariju Magdalenu djevicu, raspaljenu svojom ljubavlju, ukrasio nebeskim darovima, daj da nasljedujemo u čistoći i u ljubavi nju koju slavimo svečanim blagdanom. Po Gospodinu...

30. V — Spomen sv. Feliksa I, pape i mučenika

Kao na dane **papa** str. 406.

31. V — BL. DJ. MARIJA KRALJICA

ULAZNA **Radujmo se svi u Gospodinu slaveći blagdan na čast blažene Djevice Marije Kraljice, čijoj se svetkovini raduju anđeli i hvale Sina Božjega, aleluja, aleluja. —** Ps 44. **Iz srca mi navire radosna riječ, pripovjedam djela svoja Kralju. — Slava Ocu... — Radujmo se...**

MOLITVA Podaj nam, molimo, Gospodine, da mi koji slavimo svetkovinu blažene Marije Djevice naše kraljice, osigurani njezinom zaštitom zavrijedimo postići mir u sadašnjosti i slavu u budućnosti. Po Gospodinu...

POSLANICA Čitanje knjige Mudrosti (Crkv 24, 5, 7, 9—11, 30—31) — Izašla sam iz usta Svevišnjega prije svakoga stvora, postavila sam stan u visinama, a

prijestolje u stupu oblaka. Zaustavila sam se u svakom kraju i kod svakoga plemena, preuzela sam vodstvo svakog naroda i dobrotom sam osvojila srca sviju, velikih i malenih. Koji mene sluša, neće se postidjeti, koji mene nasljeduje neće griješiti, a koji me slave, postići će vječni život.

IZA POSLANICE **Aleluja, aleluja. Blažena si, Djevo Marijo, koja si trpjela pod križem Gospodnjim, aleluja. Sada s njim zajedno kraljuješ zauvijek, aleluja.**

Izvan uskrsnog vremena:

Na njegovu odijelu i na boku je napisano: »Kralj kraljeva i Gospodar gospodara«. Kraljica je s desne tvoje ukrašena zlatom iz Ofira.

Aleluja, aleluja. Zdravo, Kraljice milosrđa! Ti nas brani od neprijatelja i primi na času smrti, aleluja.

EVANĐELJE † Slijedi sveto Evanđelje po Luki (1, 26—38) — U ono vrijeme posla Bog anđela Gabrijela u galilejski grad Nazaret k djevici Mariji, koja je bila zaručena s Davidovim potomkom Josipom. Anđeo uđe k njoj i reče: »Zdravo, milosti puna, Gospodin s tobom, blagoslovljena ti među ženama!« Kad je ona to čula, uplaši se, i razmišljala je što taj pozdrav znači. — Anđeo joj reče: »Nemoj se bojati, Marijo, jer si našla milost u Boga: Evo, začet ćeš i roditi sina i dat ćeš mu ime Isus. On će biti velik i zvat će se Sin Svevišnjega. Gospodin će mu dati prijestolje njegova oca Davida, i vladat će Jakovljevom kućom dovijeka, i njegovu kraljevstvu neće biti svršetka.«

PRIKAZNA **Rođena od kraljevske loze blista Marija. Srcem i umom pobožno molimo da nas pomogne njezin zagovor, aleluja.**

PRIKAZNA Primi, molimo, Gospodine, darove radosne Crkve, i daj da posredovanjem
MOLITVA zasluga blažene Djevice Marije Kraljice budu na pomoć našeg spasenja. Po Gospodinu...

PRIČESNA **Predostojna Kraljice svijeta, Marijo, vazda Djevice, koja si porodila Krista Gospodina, Spasitelja cijelog svijeta, zauzmi se za nas da postignemo mir i spasenje, aleluja.**

POPRIČESNA Pošto smo, Gospodine, izvršili svečanosti, koje smo obavili radi svetkovine svete Marije, naše Kraljice, molimo, da nam budu spasonosne po zagovoru one, kojoj su u čast radosno obavljene. Po Gospodinu...

LIPANJ

1. VI — Sv. Anđela, djevica

Kao na dane **djevica III** str. 438, osim:

MOLITVA Bože, koji si htio da se po blaženoj Anđeli proširi u tvojoj Crkvi nova družba svetih djevica, daj nam po njezinu zagovoru živjeti anđeoskim životom da se odrečemo svega zemaljskoga i zavrijedimo uživati vječne radosti. Po Gospodinu...

PRIKAZNA Dar koji ti, Gospodine, prikazujemo
MOLITVA slaveći uspomenu blažene Anđele neka nam isprosi oproštenje naše zloće i ishodi darove tvoje milosti. Po Gospodinu...

POPRIČESNA Okrijepljeni nebeskom hranom ponizno te, Gospodine, molimo, da se po molitvama i primjeru blažene Anđele, očišćeni od svake ljage, svidimo tebi tijelom i dušom. Po Gospodinu...

2. VI Spomen sv. Marcelina, Petra i Erazma, mučenika

Izvan uskrsnoga vremena:

ULAZNA **Zavapiše pravednici i Gospodin ih usliša, i izbavi ih iz svih nevolja njihovih.** — Ps 33. **Blagoslivat ću Gospodina u svako doba, na ustima mi je uvijek hvala njegova. — Slava Ocu... — Zavapiše...**

MOLITVA Bože, koji nas razveslejuješ godišnjom svetkovinom blaženih mučenika svojih Marcelina, Petra i Erazma podaj, molimo, da se raspalimo primjerima onih kojih se zaslugama radujemo. Po Gospodinu...

POSLANICA kao na IV nedj. po Duhovima str. 360.

IZA POSLANICE **Zavapiše pravednici i Gospodin ih usliša, i izbavi ih iz svih nevolja njihovih. Gospodin je blizu onih koji su skrušena srca, on spasava ponizne duhom.**

Aleluja, aleluja. Ja sam vas izabrao od svijeta, da rod donesete i da rod vaš bude trajno vrijedan, aleluja.

EVANĐELJE kao na dane više mučenika I str. 416.

PRIKAZNA **Radujte se u Gospodinu i kličite, pravednici, veselite se svi koji ste čestita srca.**

PRIKAZNA Ovaj dar, molimo, Gospodine, koji pri-
MOLITVA kazujemo slaveći rođendan svetih mučenika tvojih neka nas i odriješi od veza naše zloće i neka nam isprosi darove tvoga milosrđa. Po Gospodinu...

PRIČESNA **Duše su pravednika u Božjoj ruci, i neće ih se dotaći muka zlobnika; očima se luđaka činilo da umiru, a oni su u miru.**

POPRIČESNA Nasićeni svetim darom, ponizno te, Gospodine, molimo, da ovo što slavimo službom dužne pokornosti osjetimo kao povećanje tvoga spasenja. Po Gospodinu...

Kroz uskrsno vrijeme: Misa kao na dane mučenika kroz uskrsno vrijeme II str. 421, osim molitava i Poslanice kao gore.

IZA POSLANICE **Aleluja, aleluja. Ja sam vas izabrao od svijeta, da rod nosite i da rod vaš bude trajno vrijedan, aleluja. Dragocjena je u očima Gospodnjim smrt svetaca njegovih, aleluja.**

4. VI — Sv. Franjo Caracciolo, priznavalac

ULAZNA **Srce mi je postalo kao vosak, rastopilo se u meni, jer me izjeda revnost za domom tvojim (aleluja, aleluja).** — Ps 72. **Kako je dobar Bog za Izraela, za sve one koji su pravedna srca! — Slava Ocu... — Srce mi je...**

MOLITVA Bože, koji si blaženog Franju, osnivača novoga reda, ukrasio revnošću u molitvi i ljubavlju prema pokori, daj svojim slugama tako napredovati u njegovu nasljedovanju da se uvijek mole i duhu podvrgavaju tijelo pa da zavrijede doći u nebesku slavu. Po Gospodinu...

POSLANICA Čitanje knjige Mudrosti (4, 7—14) — Pravednik će uživati mir, i ako ga zateče rana smrti. Časna starost nije u dugom životu ni u broju godina, nego bijela kosa je čovječja mudrost, a staračko doba neokaljan život. Bog ga je zavolio, jer mu je ugodio, prenio ga, jer ga je udaljio od grješnika. Bio je uzet, da ne bi zloba promijenila njegova razuma, ili da ne bi varka zamamila njegove duše, jer čar ispraznosti zasjenjuje dobro, i nestalnost požude prevrće bezazlen duh. Dozreo je u kratko vrijeme i ispunio dugi život. Bogu se svidjela njegova duša, i zato se požurio, da ga izvede iz opačina.

IZA POSLANICE **Kao što čezne jelen za izvorima vode, tako čezne duša moja za tobom, Bože. Žeđa duša moja Boga jakoga i živoga.**

Aleluja, aleluja. Sve da nestane tijela moga i srca moga, ti ćeš ipak ostati Bog srca moga i moja vječna baština, aleluja.

Kroz uskrsno vrijeme:

Aleluja, aleluja. Blago onome koga si odabrao i primio, da stanuje u dvorima tvojim, aleluja. Obilno je dijelio i davao siromasima, pravda njegova ostaje u vijeke vjekova, aleluja.

EVANĐELJE kao na dane priznavalaca I str. 429.

PRIKAZNA **Pravednik cvate kao palma i raste kao libanski cedar, (aleluja).**

PRIKAZNA Daj nam, preblagi Isuse, da slaveći
MOLITVA divne zasluge blaženog Franje raspaljeni kao i on istim ognjem ljubavi, uzmognemo dostojno sudjelovati kod ovoga tvog svetog stola. Koji živiš...

PRIČESNA **Kako li je veliko obilje miline tvoje, Gospodine, što je čuvaš za one koji te se boje (aleluja).**

POPRIČESNA Molimo, Gospodine, da u našim dušama uvijek traje draga uspomena i plod presvete žrtve, koju smo danas o svetkovini blaženog Franje prikazali tvome veličanstvu. Po Gospodinu...

5. VI — Sv. Bonifacije, biskup i mučenik

ULAZNA **Kličem od radosti radi Jeruzalema i veselim se radi puka svoga. Neće se više čuti u njemu glas plača ni glas jauka. Odabranici moji neće se truditi uzalud, niti će rađati djecu za nečastan svršetak, jer su oni rod blagoslovljen od Gospodina i njihovi potomci zajedno s njima (aleluja, aleluja).** — Ps 43. **Bože, ušima smo svojim slušali, oci naši su nam pripovijedali. — Slava Ocu... — Kličem...**

MOLITVA Bože koji si se udostojao pozvati mnoge narode revnošću blaženog Bonifacija mučenika svoga i biskupa na priznavanje tvoga imena, daj milostiv da osjećamo i zaštitu onoga kojeg svetkovinu slavimo. Po Gospodinu...

POSLANICA kao na sv. Sedam utemeljitelja str. 488.

IZA POSLANICE **Radujte se što sudjelujete u muci Kristovoj, a kad se objavi njegova slava, radost će vaša biti beskrajna. Blago vama, ako vas grde poradi Kristova imena, jer Božja čast i slava i sila njegova Duha počiva na vama!**

Aleluja, aleluja. Gle, dovodim mir k njemu kao rijeku i slavu kao nabujali potok, aleluja.

Kroz uskrsno vrijeme:

Aleluja, aleluja. Veselite se s Jeruzalemom i kličite od radosti s njim, svi koji ljubite Gospodina, aleluja. Kad to vidite, obradovat će se vaše srce, ruka će se Gospodnja obaviti na slugama njegovim, aleluja.

EVANĐELJE kao na Sve svete str. 642.

PRIKAZNA **Blagoslivam Gospodina što mi je dao razum. Uvijek imam Boga pred očima. On mi je s desne strane, neću se pokolebati, (aleluja).**

PRIKAZNA MOLITVA Sašao, molimo, Gospodine, na ove darove obilni blagoslov, koji neka nas i milosrdno posveti i učini da se radujemo o svetkovini svetog Bonifacija mučenika tvoga i biskupa. Po Gospodinu...

PRIČESNA **Onome koji pobijedi dat ću da sjedi sa mnom na mojem prijestolju, kao što sam i ja pobijedio i sjedim s Ocem svojim na prijestolju njegovu (aleluja).**

POPRIČESNA Posvećeni, Gospodine, spasonosnom tajnom, molimo, da nas pomogne sveti zagovor blaženog Bonifacija mučenika tvoga i biskupa, kojeg si nam darovao kao zaštitnika i vođu. Po Gospodinu...

6. VI — Sv. Norbert, biskup

Kao na dane **biskupa I** str. 422, osim molitve:

MOLITVA Bože, koji si blaženog Norberta priznavaoca svoga i biskupa učinio izvrsnim propovjednikom svoje riječi, i po njemu obogatio svoju Crkvu novim podmlatkom, podaj molimo, da pomoću njegovih zasluga uzmognemo izvršiti uz tvoju pomoć ono što je on riječju i djelom učio. Po Gospodinu...

9. VI — Spomen sv. Prima i Felicijana, mučenika

Kao na dane **više mučenika II**, str. 417, osim:

MOLITVA Daj da uvijek, molimo, Gospodine, slavimo blagdan svetih mučenika tvojih Prima i Felicijana i da osjećamo po njihovu zagovoru darove tvoje zaštite. Po Gospodinu...

IZA POSLANICE **Nebesa slave tvoja čudesa, Gospodine, a zbor svetih tvoju vjernost. Milosrđe ću Gospodnje uvijeke pjevati, od pokoljenja do pokoljenja.**

Aleluja, aleluja. Ovo je pravo bratstvo koje je pobijedilo zloću svijeta. Slijedeći Krista dobilo je slavno nebesko kraljevstvo, aleluja.

EVANĐELJE kao na sv. Matiju str. 493.

PRIKAZNA **Divan je Bog u svojim svetima. Bog Izraelov daje krepost i snagu puku svojemu. Blagoslovljen Bog! aleluja.**

PRIKAZNA MOLITVA Bio ti na pomirenje, molimo, Gospodine, dar koji posvećujemo prigodom proslave dragocjenog mučeništva, očistio naše grijehe i preporučio ti želje tvojih slugu. Po Gospodinu...

PRIČESNA **Ja sam vas izabrao od svijeta, da rod donesete i da rod vaš bude trajno vrijedan.**

POPRIČESNA Molimo, svemogući Bože, da nam svetkovina svetih mučenika tvojih Prima i Felicijana, proslavljena nebeskim tajnama, pribavi tvoje milosno oproštenje. Po Gospodinu...

10. VI — Sv. Margarita kraljica, udovica

Kao na dane svetih žena str. 442, osim:

MOLITVA Bože, koji si blaženu Margaritu kraljicu učinio divnom po izvanrednoj ljubavi prema siromasima, daj da se njezinim zagovorom i primjerom tvoja ljubav neprestano povećava u našim srcima. Po Gospodinu...

11. VI — Sv. Barnaba, apostol

ULAZNA kao na sv. Andriju str. 450.

MOLITVA Bože, koji nas razveseljuješ zaslugama i zagovorom blaženog Barnabe apostola svoga, daj milostiv da kao dar tvoje milosti postignemo tvoja dobročinstva koja po njemu molimo. Po Gospodinu...

POSLANICA Čitanje Djela apostolskih (11, 21—26, 13, 1—3) — U one dane mnogi u Antiohiji povjeruju i obrate se Gospodinu. Dočuje to skup u Jeruzalemu i pošalju u Antiohiju Barnabu. Dođe onamo, vidi Božju milost, razveseli se potičući sve da odlučno ustraju u Gospodinu. Bio je dobar čovjek, pun Duha Svetoga

i vjere, i mnogo naroda pristane uz Gospodina. Odonud krene Barnaba u Tarz da potraži Savla. Nađe ga, dovede ga u Antiohiju i čitavu su godinu boravili u onoj crkvenoj zajednici i poučavali brojni narod. Učenici u Antiohiji prvi su se prozvali kršćanima. U antiohijskoj je crkvi bilo proroka i učitelja, među kojima Barnaba, Šimun Niger, Lucij Cirenac, Manahen, koji se odgajao zajedno s tetrarhom Herodom, i Savao. Za vrijeme Gospodnje službe i posta, objavi im Duh Sveti: »Odvojite mi Barnabu i Savla za djelo za koje sam ih i pozvao.« Tada su postili i molili, i kada su na njih položili ruke, otpuste ih.

IZA POSLANICE **Po svetoj zemlji odjeknuo je glas njihov i do na kraj svijeta riječi njihove. Nebesa pripovijedaju slavu Božju, i nebeski svod navješćuje djelo njegovih ruku.**

Aleluja, aleluja. Ja sam vas izabrao od svijeta, da rod donesete i da rod vaš bude trajno vrijedan, aleluja

EVANĐELJE † Slijedi sveto Evanđelje po Mateju (10, 16—22) — U ono vrijeme reče Isus svojim učenicima: »Evo, ja vas šaljem kao ovce među vukove. Zato budite mudri kao zmije, a bezazleni kao golubovi. Čuvajte se ljudi, jer će vas predavati sudovima, bičevat će vas po svojim zbornicama, radi mene vodit će vas pred upravitelje i vladare, da svjedočite njima i nevjernicima. Kada budete u njihovim rukama, ne mučite se smišljajući kako ili što ćete govoriti, jer će vam se onoga časa objaviti što ćete govoriti. Nećete govoriti vi, nego će Duh vašega Oca govoriti iz vas. Predavat će na smrt brat brata, otac sina, dizat će se djeca na roditelje tražeći njihovu smrt. Svi će vas mrziti radi mene, ali tko ustraje do kraja, spasit će se.«

PRIKAZNA **Postavit ćeš ih za knezove nad svom zemljom; spominjat će tvoje ime, Gospodine, u svakom pokoljenju i naraštaju.**

PRIKAZNA MOLITVA Posveti, Gospodine, prikazane darove i po zagovoru blaženog Barnabe apostola svoga očisti nas od ljaga naših grijeha. Po Gospodinu...

PRIČESNA **Vi, koji ste pošli za mnom, sjedit ćete na prijestoljima i suditi dvanaest plemena Izraelovih.**

POPRIČESNA Ponizno te molimo, svemogući Bože, daj da ti oni koje krijepiš svojim otajstvima po zagovoru blaženoga Barnabe tvoga apostola dostojno služe ugodnim životom. Po Gospodinu...

12. VI — **Sv. Ivan Fakundski,** priznavalac

Kao na dane **priznavalaca I** str. 428, osim molitve:

MOLITVA Bože, začetniče mira i ljubitelju sloge, koji si blaženog Ivana priznavaoca svoga ukrasio divnom milošću da pomiruje zavađene, njegovim zaslugama i zagovorom daj da nas, utvrđene u ljubavi, nikakve napasti ne odijele od tebe. Po Gospodinu...

Spomen sv. Bazilida, Cirina, Nabora i Nazarija, mučenika

Misa kao na str. 418, osim:

MOLITVA Neka nam zasine, molimo, Gospodine, posvećeni rođendan svetih mučenika tvojih Bazilida, Cirina, Nabora i Nazarija, i neka ono što je njima dala neprolazna veličina, uveća plodove naše pobožnosti. Po Gospodinu...

EVANĐELJE † Slijedi sveto Evanđelje po Mateju (24, 3—13) — U ono vrijeme kad je Isus sjedio na Maslinskoj gori, prisupiše k njemu samo njegovi učenici i rekoše: »Reci nam kad će to biti? Koji je znak tvoga dolaska i svršetka svijeta?« Isus im odgovori: »Gledajte da vas tko ne zavede, jer će mnogi doći u moje ime i govoriti: Ja sam Krist. I mnoge će zavesti. Čut ćete za radove i glasove o njima. Pazite da se ne zbunite, jer sve to mora biti, ali još nije svršetak. Tada će ustati narod na narod i kraljevstvo na kraljestvo, i bit će kuga i glad i potresi. A to je sve početak nevolja. Tada će vas predati na muke i ubjat će vas. Svi će narodi zamrziti na vas radi moga imena. Tada će mnogi zalutati u vjeri i jedan će drugoga zamrziti. I ustat će

mnogi krivi proroci i zavest će mnoge. Ljubav će kod mnogih ohladnjeti, jer će bezbožnost preuzeti mah. A tko ustraje do kraja spasit će se.«

PRIKAZNA Da počastimo krv svetih tvojih Bazilida, Cirina, Nabora i Nazarija, po kojoj je stečena tolika pobjeda, svečano ti, Gospodine, prinosimo darove obavljajući tvoje divne tajne. Po Gospodinu...

POPRIČESNA Dok uvijek slavimo, Gospodine, svetkovinu svetih mučenika tvojih Bazilida, Cirina, Nabora i Nazarija, podaj nam, molimo, da stalno osjećamo i njihovu zaštitu. Po Gospodinu...

13. VI — **Sv. Antun Padovanski,** naučitelj

Kao na dane **naučitelja** str. 426, osim:

MOLITVA Neka veseli tvoju Crkvu, Bože, zavjetni blagdan blaženog Ante, tvoga priznavaoca i naučitelja, da je vazda štite duhovne pomoći i da zavrijedi uživati vječne radosti. Po Gospodinu...

PRIKAZNA Prikazujemo ti, Gospodine, žrtve na MOLITVA blagdan blaženog Ante, priznavaoca tvoga i naučitelja, i smjerno molimo da, kao što si njega obasuo nebeskim darovima, učiniš da tako i mi budemo vatreni u tvojoj ljubavi. Po Gospodinu...

POPRIČESNA Nahranjeni, Gospodine, božanstvenim darovima, molimo, da slavnim zaslugama blaženog Ante, tvoga priznavaoca i naučitelja, osjetimo djelovanje spasonosne žrtve. Po Gospodinu...

14. VI — **Sv. Bazilije,** biskup i naučitelj

Kao na dane **naučitelja** str. 426, osim:

Molitva, prikazna molitva i popričesna kao na dane biskupa II str. 424.

IZA POSLANICE **Pravednikova usta raspravljaju o mudrosti i njegov jezik govori o pravdi. Zakon mu je Božji u srcu, i noge mu neće posrnuti.**

Aleluja, aleluja. Našao sam Davida slugu svoga i pomazao sam ga svojim svetim uljem, aleluja.

EVANĐELJE † U ono vrijeme reče Isus narodu: »Ako tko dolazi k meni, a ne ostavi svojeg oca i majke i žene i djece i braće i sestara, pa i samoga sebe, ne može biti moj učenik. I tko ne nosi svojega križa i ne pođe za mnom, ne može biti moj učenik. Jer tko od vas, kada odluči da podigne kulu, najprije ne sjedne i ne računa, koliko treba troškova, da mogne dovršiti, da mu se svi, koji vide, da je postavio temelje, a nije dovršio, ne stanu rugati: Ovoj je čovjek počeo zidati, a nije mogao dovršiti. Ili koji vladar kada polazi u rat protiv drugoga vladara ne sjedne prije i ne razmišlja može li se s deset tisuća oprijeti onome koji dolazi protiv njega s dvadeset tisuća? Jer će inače, dok je onaj još daleko, uputiti izaslanike i moliti za mir. Tako isto nitko od vas koji se ne odreče svega što ima ne može biti moj učenik. Sol je dobra, ali ako sol obljutavi čim će se začinjati? Niti je korisna za zemlju kao ni na smetištu, već samo da se izbaci. Tko ima uši neka čuje!«

15. VI — Spomen sv. Vida, Modesta i Krescencije, mučenika

ULAZNA **Mnoge jade trpe pravednici, ali će ih od svih izbaviti Gospodin. Gospodin čuva sve kosti njihove, ni jedna se neće skršiti.** — Ps 33. **Blagoslivat ću Gospodina u svako doba, na ustima mi je uvijek hvala njegova. — Slava Ocu... — Mnoge jade...**

MOLITVA Daj, molimo, Gospodine, Crkvi svojoj da po zagovoru tvojih svetih mučenika Vida, Modesta i Krescencije ne misli oholo nego da napreduje u tebi ugodnoj poniznosti i da prezire zlo a slobodno i s ljubavlju izvršuje što je pravo. Po Gospodinu...

POSLANICA kao na dane **više mučenika I**, str. 415.

IZA POSLANICE **Radovat će se sveti u slavi, veselit će se u odajama svojim. Pjevajte Gospodinu pjesmu novu, hvala njegova u zboru svetih.**

Aleluja, aleluja. Sveti tvoji, Gospodine, neka te blagosivaju, neka razglasuju slavu kraljevstva tvojega, aleluja.

EVANĐELJE † Slijedi sveto Evanđelje po Luki (10, 16—20) — U ono vrijeme reče Isus svojim učenicima: »Tko vas sluša, mene sluša, i tko vas prezire, mene prezire, a tko prezire mene, prezire onoga, koji je mene poslao.« I vrate se radosno sedamdeset i dva i kažu: »Gospodine, u tvoje ime pokoravaju nam se i đavli.« On im reče: »Vidio sam sotonu kako s neba pada poput munje. Eto, dao sam vam moć da satirete zmije i štipavce i svaku neprijateljsku silu, i ništa vam neće škoditi. Ali ne radujte se tome što vam se pokoravaju duhovi, nego se radujte što su vaša imena zapisana na nebu.«

PRIKAZNA kao na dane **više mučenika I**, str. 416.

PRIKAZNA MOLITVA Gospodine, kao što darovi prikazani na čast tvojih svetih potvrđuju slavu božanske moći, tako nek nam dadu učinak tvoga spasenja. Po Gospodinu...

PRIČESNA **Duše su pravednika u Božjoj ruci, i neće ih se dotaći mučenje zlobnika. Očima se luđaka činilo da umiru, a oni su u miru.**

POPRIČESNA Nasićeni, Gospodine, svečanim blagoslovom, molimo, da po zagovoru svetih tvojih mučenika Vida, Modesta i Krescencije otajstveni lijek bude na korist i našem tijelu i duši. Po Gospodinu...

17. VI — **Sv. Grgur Barbarigo**, biskup

Kao na dane **biskupa I** str. 422, osim:

MOLITVA Bože, koji si htio da se blaženi Grgur priznavalac tvoj i biskup odlikuje dušobrižničkom revnošću i samilošću prema siromasima, daj milostivo da nasljedujemo primjere ljubavi onoga kojeg zasluge slavimo. Po Gospodinu...

18. VI — **Sv. Efrem,** đakon i naučitelj

Kao na dane **naučitelja** str. 426, osim molitve:

MOLITVA Bože, koji si htio svoju Crkvu prosvijetliti divnom učenošću i slavnim zaslugama života blaženog Efrema, priznavaoca svog i naučitelja, ponizno te molimo, da je po njegovu zagovoru čuvaš svojom neprolaznom jakošću protiv spletaka zablude i zloće. Po Gospodinu...

Spomen sv. Marka i Marcelijana, mučenika

Kao na str. 418, osim:

MOLITVA Podaj, molimo, svemogući Bože, da se mi koji slavimo rođendan svetih mučenika tvojih Marka i Marcelijana oslobodimo po njihovu zagovoru od svih zala koja nam prijete. Po Gospodinu...

PRIKAZNA Posveti, Gospodine, tebi prikazane darove i po njima nas umilostivljen usliši radi zagovora tvojih svetih mučenika Marka i Marcelijana. Po Gospodinu...

POPRIČESNA Nasićeni, Gospodine, tvojim spasonosnim darom, ponizno molimo, da se po zagovoru svetih mučenika tvojih Marka i Marcelijana obnovimo učinkom dara koji smo radosno blagovali. Po Gospodinu...

19. VI — **Sv. Julijana,** djevica

Kao na dane **djevica III** str. 438, osim molitve:

MOLITVA Bože, koji si se usdostojao čudesno okrijepiti blaženu Julijanu djevicu u njezinoj zadnjoj bolesti dragocjenim tijelom svoga Sina, daj molimo, da i mi posredovanjem njezinih zasluga okripljeni i ojačani u smrtnoj borbi budemo privedeni u nebesku domovinu. Po istom Gospodinu...

Spomen sv. Gervazija i Portazija, mučenika

Kao na str. 417.

30. IV — Spomen sv. Silverija, pape i mučenika

Kao na dane **papa,** str. 406.

21. VI — **Sv. Alojzije,** priznavalac

ULAZNA **Uzveličao si ga malo manje nego anđele, ovjenčao si ga slavom i čašću.** — Ps 148. **Hvalite Gospodina, svi anđeli njegovi, hvalite ga, sve vojske njegove. — Slava Ocu.. — Uzveličao si...**

MOLITVA Bože, djelitelju nebeskih dobara, koji si u anđeoskom mladiću Alojziju združio divnu nevinost života s jednakom pokorom, daj da ga, po njegovim zaslugama i zagovoru, slijedimo u pokori, kad ga nismo slijedili u nevinosti. Po Gospodinu...

POSLANICA kao na dane priznavalaca I str. 429.

IZA POSLANICE **Gospodine, nado moja od mladosti moje! Tebi pripadam još od majčina krila, već od prvih dana mojih ti si mi zaštitnik. Primio si me radi moje nevinosti, dao si mi da stalno budem uza te.**

Aleluja, aleluja. Blago onome koga si ti odabrao i primio da prebiva u dvorima tvojim, aleluja.

EVANĐELJE † Slijedi sveto Evanđelje po Mateju (22, 29—40) — U ono vrijeme reče Isus saducejima: »Varate se, jer ne shvaćate ni pisma ni Božje moći. O uskrsnuću niti će se ženiti niti udavati, nego će biti kao Božji anđeli na nebu. Zar niste čitali, što vam je Bog objavio o uskrsnuću mrtvih: Ja sam Bog Abrahama, Bog Izaka i Bog Jakova? Dakle, nije Bog mrtvih, nego živih.« Kad je narod to čuo, divio se njegovoj nauci. A kad su farizeji dočuli da je ušutkao saduceje, sastanu se i jedan njihov pismoznanac, da ga iskuša, upita ga: »Učitelju, koja je najveća zapovijed u zakonu?« Isus mu odgovori: »Ljubi Gospodina Boga svojega svim srcem svojim, svom dušom svojom, svom mišlju svo-

jom. Ovo je najveća i prva zapovijed. A druga je ovoj jednaka: Ljubi bližnjega svojega kao samoga sebe. O ovim dvjema zapovijedima ovisi sav zakon i proroci.«

PRIKAZNA **Tko će uzaći na goru Gospodnju? Tko će stati na svetom mjestu njegovu? Onaj koji je nevinih ruku i čista srca.**

PRIKAZNA Daj nam, Gospodine, da dok sjedimo na nebeskoj gozbi budemo obučeni u nebesko ruho što su ga pobožna priprava i neprestane suze blaženog Alojzija uresili dragocjenim biserima. Po Gospodinu...

PRIČESNA **Kruh s neba dao si njima, ljudi blaguju kruh anđeoski.**

POPRIČESNA Daj, Gospodine, nama koji smo nahranjeni anđeoskim jelom i živjeti anđeoskim životom, i ostati u trajnom zahvaljivanju po primjeru onoga kojeg danas štujemo. Po Gospodinu...

22. VI — **Sv. Paulin,** biskup

Kao na dane **biskupa I,** str. 422, osim:

ULAZNA **Svećenici tvoji, Gospodine, neka obuku pravdu i sveti tvoji neka kliču u radosti. Radi Davida, sluge svoga, ne prezri lice pomazanika svoga.** — Ps 131. **Spomeni se, Gospodine, Davida i sve revnosti njegove. — Slava Ocu... — Svećenici tvoji...**

MOLITVA Bože, koji si onima što radi tebe sve ostave na ovom svijetu obećao stostruko u budućnosti i vječni život, daj milostiv, da idući stopama svetog biskupa Paulina uzmognemo prezreti zemaljsko i željeti jedino nebesko. Po Gospodinu...

POSLANICA Čitanje Poslanice bl. Pavla apostola Korinćanima (II Kor 8, 9—15) — Braćo, znate milost Gospodina našega Isusa Krista koji je radi nas postao siromah premda je bio bogat. I savjet dajem u tom, jer to koristi vama koji ste i voljom i djelom započeli od prošle godine. A sad ostvarite to da kao što je volja bila spremna htjeti da prema mogućnosti bude spremna i izvršiti. Jer ako tko ima spremnu volju, mio je po onom što ima, a ne po onom što nema. Ali ne tako

da drugima bude olakšica a vama potreba, nego neka bude jednakost. U sadašnje vrijeme neka vaš suvišak pomogne njihovoj oskudici te bude jednakost kao što je pisano: »Tko je mnogo sakupio nije imao više, a tko je malo nije imao manje.«

Evanđelje kao na dane priznavalaca II str. 431.

PRIKAZNA MOLITVA Daj nam, Gospodine, sjediniti po primjeru svetog biskupa Paulina žrtvu savršene ljubavi s prinosom na oltaru i revnošću u dobročinstvima zaslužiti vječno milosrđe. Po Gospodinu...

POPRIČESNA Udijeli nam, Gospodine, po ovom svetotajstvu onaj osjećaj dobrote i poniznosti, kojega je iz ovog božanskog izvora crpio sveti tvoj biskup Paulin, i dobrostiv izlij, po njegovu zagovoru, bogatstvo svoje milosti na sve koji te zazivaju. Po Gospodinu...

23. VI — VIGILIJA SV. IVANA KRSTITELJA

ULAZNA **Ne boj se, Zakarija, uslišana je tvoja molitva, tvoja će ti žena Elizabeta roditi sina. Nazovi ga imenom Ivan. On će biti velik pred Gospodinom, napunit će se Duha Svetoga još u majčinu krilu. Mnogi će se obradovati njegovu rođenju.** — Ps 20. **Gospodine, kralj se veseli radi tvoje zaštite i radosno kliče radi tvoje pomoći. — Slava Ocu... — Ne boj se...**

MOLITVA Podaj, molimo, svemogući Bože, da tvoja obitelj ide putem spasenja, i slijedeći opomene blaženog Ivana Preteče sigurno stigne k onome koga je prorekao, Gospodinu našem Isusu Kristu, Sinu tvome. Koji s tobom živi...

POSLANICA Čitanje proroka Jeremije (1, 4—10) — U one dane dođe mi riječ Gospodnja: »Poznavao sam te prije nego što sam te sazdao u utrobi, posvetio sam te prije nego što si došao na svijet i postavio sam te za proroka narodima.« A ja rekoh: »A, a, a, Gospodine Bože! Evo ne znam govoriti jer sam dijete.« I reče mi Gospodin: »Nemoj govoriti: Dijete sam, jer ćeš ići kuda god te pošaljem i govorit ćeš sve što ti ja naredim. Ne boj se lica njihova, jer sam ja s tobom da te

izbavim«, govori Gospodin. I pružio je Gospodin svoju ruku i dotakao se mojih usta i rekao mi je: »Evo sam stavio svoje riječi na tvoja usta. Evo sam te danas postavio nad narodima i nad kraljevstvima, da trijebiš i obaraš, satireš i raspršavaš, gradiš i sadiš«, govori Gospodin svemogući.

IZA POSLANICE **Bio je čovjek poslan od Boga komu je bilo ime Ivan. On je došao da svjedoči za svjetlo i da pripravi Gospodinu narod savršen.**

EVANĐELJE † Početak svetoga Evanđelja po Luki (1, 5—17) — U vrijeme Heroda kralja judejskoga živio je neki svećenik koji se zvao Zakarija i žena njegova od roda Aronova a zvala se Elizabeta. Oboje su bili pravedni pred Bogom i živjeli su u svemu po zapovijedima i uredbama Gospodnjim bez mane. Nisu imali djece jer je Elizabeta bila nerotkinja a oboje su bili odmakli u godinama. I dogodi se dok je po redu vršio službu pred Bogom, dopade ga kockom prema svećeničkom običaju da uđe u hram i prinese kâd. A sve je mnoštvo naroda bilo vani i molilo za vrijeme kađenja. I prikaza mu se Gospodnji anđeo koji je stao s desne strane kadionog žrtvenika. Kad ga je Zakarija vidio, smeo se i preplašio. A anđeo mu reče: »Ne boj se Zakarija! Tvoja je molitva uslišana i tvoja će žena Elizabeta roditi sina i nadjeni mu ime Ivan. Bit će ti radost i veselje, i mnogi će se obradovati njegovu rođenju. On će biti velik pred Gospodinom. Neće piti vina ni opojna pića i napunit će se Duha Svetoga još u utrobi svoje majke i mnoge će sinove Izraelove obratiti Gospodinu Bogu njihovu. On će ići pred njim u duhu i sili Ilijinoj, da obrati srca otaca k djeci a nevjernike k mudrosti pravednika, da pripravi Gospodinu narod savršen.«

PRIKAZNA **Okrunio si ga, Gospodine, krunom od dragog kamenja. Molio je život i ti si mu ga dao.**

PRIKAZNA Posveti, Gospodine, prikazne darove i
MOLITVA po zagovoru blaženog Ivana Krstitelja očisti nas po njima od ljage naših grijeha. Po Gospodinu...

PRIČESNA **Velika je njegova slava u tvojemu spasenju, slavom i velikom ljepotom ukrasio si ga, Gospodine.**

POPRIČESNA Pratila nas, Gospodine, preslavna molitva blaženog Ivana Krstitelja, i neka moli da nam bude milostiv onaj koga je prorekao da će doći, Gospodin naš Isus Krist, Sin tvoj. Koji s tobom živi..

24. VI — ROĐENJE SV. IVANA KRSTITELJA

Svetkovina se svetaca slavi redovito samo jedna u godini. Kod zadnje su reforme ukinute neke dvojnosti, ali su ostale dvije svetkovine sv. Ivana: blagdan rođenja (24. VI) i smrti (29. VIII). Osim Isusu i Mariji rođenje se slavi još sv. Ivanu, jer je bio prije rođenja od Boga posvećen. Velik je sv. Ivan kao pokornik koji je pokoru ne samo naviještao snažno već je tako i vršio. Velik kao neposredni preteča i krstitelj Isusov, on jedini. Velik kao prorok, najbliži cilju i predmetu svih proroka, Isusu. Sve te uloge, kreposti i milosti sv. Ivana dolaze do izražaja u ovom misnom obrascu. Svi trebamo u sebi i oko sebe pripravljati putove Gospodinu.

ULAZNA **Iz utrobe moje majke pozvao me je Gospodin po imenu; učinio je moja usta kao oštar mač. Zaštitio me je okriljem svoje ruke i učinio me izabranom strijelom.** — Ps 91. **Dobro je slaviti Gospodina, i pjevati imenu tvojemu, Svevišnji. — Slava Ocu... — Iz utrobe...**

MOLITVA Bože, koji si nam današnji dan učinio časnim po rođenju blaženoga Ivana, daj svome puku milost duhovnih radosti, a duše svih vjernika upravljaj na put vječnoga spasenja. Po Gospodinu...

POSLANICA Čitanje Izaije proroka (49, 1—3, 5—7) — Čujte, morem opkoljeni krajevi, poslušajte vi, daleki narodi: Iz utrobe moje majke pozvao me je Gospodin po imenu; učinio je moja usta kao oštar mač, štitio me je svojom rukom, izgladio me kao strelicu i sakrio me u svoj tobolac. I reče mi: »Ti si, Izraele, sluga moj i po tebi ću se proslaviti.« I Gospodin koji me iz krila majke uze za svojega slugu, govori mi sada: »Eto, postavio sam te za svjetlo narodima, da naviještaš moj spas do nakraj zemlje. Kraljevi će vidjeti, knezovi će ustati, da se poklone Gospodinu i Svecu Izraelovu, koji te je izabrao.«

IZA POSLANICE **Prije nego sam te oblikovao u majčinoj utrobi, poznao sam te, i prije nego si izašao iz krila, posvetio sam te. Gospodin je pružio svoju ruku, dotakao se mojih usta i govorio je meni.**

Aleluja, aleluja. Ti, dijete, zvat ćeš se prorok Svevišnjega, ići ćeš pred Gospodinom da mu pripraviš putove, aleluja.

EVANĐELJE † Slijedi sveto Evanđelje po Luki (1, 57—68) — Elizabeti se navrši vrijeme i rodi sina. Kad njezini susjedi i rodbina doznaše, da joj je Gospodin iskazao veliko milosrđe, radovahu se s njom. Osmoga dana dođu da obrežu dijete i htjeli su ga nazvati imenom njegova oca Zaharije. Ali njegova majka reče: »Ne tako, nego zvat će se Ivan!« Odvrate joj: »Nitko se od tvojega roda ne zove tako«. — Znakovima upitaju njegova oca, kako bi on htio da se zove. On zatraži pločicu i napisa: »Ivan mu je ime«. Svi se začude tome, a njemu se istog časa otvore usta i razriješi jezik, te je govorio i hvalio Boga. Nato sve susjede spopadne strah, i ovo se razglasi po svim judejskim gorama. Svi koji su to čuli, pohranjivali su u svom srcu i govorili: »Što misliš, što će biti ovo dijete?« I ruka je Gospodnja bila s njime. A njegov otac Zaharija napuni se Duha Svetoga i prorokova: »Blagoslovljen Gospodin Bog Izraelov, jer pohodi i otkupi narod svoj!«

PRIKAZNA **Pravednik cvate poput palme, širi se kao cedar na Libanu.**

PRIKAZNA Tvoje žrtvenike, Gospodine, napunjamo
MOLITVA žrtvenim darovima slaveći zasluženom čašću rođenje onoga koji je i predskazao i pokazao Spasitelja svijeta, Gospodina našega Isusa Krista, Sina tvoga. Koji s tobom živi...

PRIČESNA **Ti, dijete, zvat ćeš se prorok Svevišnjega, ići ćeš pred Gospodinom da mu pripraviš putove.**

POPRIČESNA Neka se tvoja Crkva, Gospodine, razveseli o rođenju blaženog Ivana Krstitelja, po kojem je upoznala začetnika svoga preporođenja, Gospodina našega Isusa Krista, Sina tvoga. Koji s tobom živi...

25. VI — **Sv. Vilim**, opat

Kao na dane opata str. 432, osim molitve:

MOLITVA Bože, koji si u svojim svetima dao primjer i pomoć našoj slaboći da nam olakšaš put spasenja, podaj da tako štujemo zasluge blaženoga Vilima opata te osjetimo njegov zagovor i slijedimo njegove stope. Po Gospodinu...

26. VI — **Sv. Ivan i Pavao**, mučenici

ULAZNA kao na sv. Vida str. 534.

MOLITVA Molimo, svemogući Bože, da nas zahvati dvostruka radost današnje svetkovine što proizlazi iz proslave blaženih Ivana i Pavla, koje je ista vjera i mučeništvo učinilo da budu doista braća. Po Gospodinu...

POSLANICA Čitanje knjige Mudrosti (Crkv 44, 10—15) — Ovo su milosrdni ljudi, i djela njihova milosrđa neće nestati. Dobra im djela ostaju s porodom, njihovi potomci sveta su baština, njihov rod ostaje vjeran zavjetima. I radi njih će vječno ostati njihova djeca. Neće nestati ni njihova roda ni njihove slave. Tjelesa su im sahranjena u miru, njihovo će ime živjeti od roda do roda. Neka narodi govore o njihovoj mudrosti, a crkva neka navješćuje njihovu hvalu!

IZA POSLANICE **Gle kako je dobro i ugodno da braća stanuju zajedno! Kao najbolje ulje što teče na bradu Aronovu.**

Aleluja, aleluja. Ovo je pravo bratstvo koje je pobijedilo opačine svijeta, slijedilo je Krista i zadobilo slavno nebesko kraljevstvo, aleluja.

EVANĐELJE kao na dane više mučenika III str. 419.

PRIKAZNA **Dičit će se tobom svi koji ljube ime tvoje, jer ti blagoslivaš pravednika, Gospodine, tvoja nas dobrota kao štit brani.**

PRIKAZNA Milostivo primi, Gospodine, darove tebi
MOLITVA prikazane po zaslugama svetih mučenika tvojih Ivana i Pavla i daj da nam budu na neprestanu pomoć. Po Gospodinu...

PRIČESNA **I ako su pred ljudima trpjeli muke, Bog ih je iskušao. Iskušao ih je kao zlato u peći i primio ih je kao žrtve paljenice.**

POPRIČESNA Primili smo, Gospodine, nebeska otajstva slaveći svetkovinu svetih mučenika tvojih Ivana i Pavla, podaj molimo, da zaslužimo vječnu radost ovim što obavljamo u vremenu. Po Gospodinu...

28. VI — VIGILIJA SV. PETRA I PAVLA

ULAZNA **Gospodin reče Petru: »Dok si bio mlađi, opasivao si se sam i hodao kuda si htio, a kad ostariš raširit ćeš svoje ruke i drugi će te opasivati i odvesti kuda ti nećeš.« Ovim je riječima htio označiti kakvom će smrću proslaviti Boga. — Ps 18. Nebesa pripovijedaju slavu Božju i nebeski svod naviješćuje djelo njegovih ruku. — Slava Ocu... — Gospodin...**

MOLITVA Ne dopusti, molimo, svemogući Bože, da nas ikakvi neredi straše, kad si nas utvrdio na stijeni apostolskog priznavanja. Po Gospodinu...

POSLANICA Čitanje Djela apostolskih (3, 1—10) — U one dane Petar i Ivan išli su u hram u deveti čas molitve. I bio je jedan čovjek hrom od rođenja koga su nosili i svaki dan stavljali pred hramska vrata koja se zovu Krasna, da prosi milostinju od onih koji ulaze u hram. Kad je on vidio Petra i Ivana gdje hoće da uđu u hram, zamoli milostinju. A Petar zajedno s Ivanom pogleda na nj i reče: »Pogledaj na nas!« On pogleda na njih nadajući se da će što od njih dobiti. A Petar reče: »Nemam srebra ni zlata, ali što imam evo ti dajem: U ime Isusa Krista Nazarećanina ustani i hodi!« I uze ga za desnu ruku i podiže ga. Odmah se utvrdiše njegova stopala i gležnji. I skoči te je mogao stajati i hodati. I uđe s njima u hram idući i skačući i hvaleći Boga. Sav je narod vidio gdje ide i hvali Boga. I prepoznali su ga da je on onaj koji je bio sjedio radi milostinje kod Krasnih vrata hrama. I napuniše se čuđenja i udivljenja za ovo što mu se dogodilo.

IZA POSLANICE **Po svoj zemlji iziđe njihov glas, i do na kraj svijeta njihova nauka. Nebesa propovijedaju slavu Božju i nebeski svod navješćuje djelo njegovih ruku.**

EVANĐELJE † Slijedi sveto Evanđelje po Ivanu (21, 15—19) — U ono vrijeme reče Isus Šimunu Petru: »Šimune Ivanov, ljubiš li me više nego ovi?« Reče mu: »Da, Gospodine, ti znaš da te ljubim.« Reče mu: »Pasi jaganjce moje!« Reče mu opet drugi put: »Šimune Ivanov, ljubiš li me?« Odgovori mu: »Da, Gospodine, ti znaš da te ljubim.« Reče mu: »Pasi jaganjce moje!« Reče mu treći put: »Šimune Ivanov, ljubiš li me?« Ožalosti se Petar što ga po treći put pita: »Ljubiš li me?« i odgovori mu: »Gospodine, ti sve znaš, ti znaš da te ljubim.« Reče mu Isus: »Pasi ovce moje! Zaista, zaista ti kažem: Dok si bio mlađi, opasivao si se sam i hodao si kuda si htio; a kad ostariš raširit ćeš svoje ruke i drugi će te opasivati i odvesti kuda ti nećeš.« A ovim je riječima htio označiti kakvom će smrću proslaviti Boga.

PRIKAZNA **Nada sve častim tvoje prijatelje, Bože, jer je velika uloga vlasti njihove.**

PRIKAZNA MOLITVA Posveti, Gospodine, po apostolskom zagovoru dar svoga naroda i očisti nas od ljaga naših grijeha. Po Gospodinu...

PRIČESNA **»Šimune Ivanov, ljubiš li me više nego ovi?« »Gospodine, ti sve znaš, ti znaš da te ljubim.«**

POPRIČESNA Gospodine, po apostolskom zagovoru čuvaj od svake protivštine nas koje si nasitio nebeskom hranom. Po Gospodinu...

M. Veža: *SV. PETAR I PAVAO*

29. VI — **SV. PETAR I PAVAO,** apostoli

Sva se Crkva veseli, jer je Bog »današnji dan posvetio mučeništvom svojih apostola Petra i Pavla« (mol.). Oni su nerazdruživi, u temeljima Crkve i u njenom bogoslužju. Nekada je u Rimu na ovaj dan papa služio dvije Mise u njihovim veličanstvenim bazilikama, ali kad se zbog njihove udaljenosti odustalo od toga, ova Misa ističe sv. Petra, a sutrašnja sv. Pavla. Kristov namjesnik — u tome je veličina sv. Petra i njegovih nasljednika na rimskoj stolici. Veličina, ali i sudbina povezana s Kristom: kao što su Židovi odbacili Krista tako su i Petra (ul., Posl.). Ali taj uvijek progonjeni Petar ostaje stijena Crkve, a u njegovoj ruci ključevi kraljevstva nebeskoga. U svakoj Misi molimo za »papu našega«.

ULAZNA **Sada sigurno znam da je Gospodin poslao svoga anđela i izbavio me iz Herodove ruke i od svega što je očekivao židovski narod.** — Ps 138. **Gospodine, ti si me kušao i spoznao, tebi je poznat moj počinak i moje ustajanje. — Slava Ocu... — Sada sigurno...**

MOLITVA Bože, koji si mučeništvom svojih apostola Petra i Pavla posvetio današnji dan, daj Crkvi svojoj, da u svemu slijedi nauku onih po kojima je primila početak vjere. Po Gospodinu...

POSLANICA Čitanje Djela apostolskih (12, 1—11) — U one dane kralj Herod započe zlostavljati neke članove Crkve. Mačem pogubi Ivanova brata Jakova. Videći da se to sviđa Židovima, dade uhvatiti i Petra, u dane beskvasnih hljebova. Kad ga uhvati, baci ga u tamnicu i preda da ga čuvaju četiri straže, svaka po četiri vojnika. Htio ga je izvesti pred narod poslije Vazma. I dok su Petra čuvali u tamnici, Crkva se za njega bez prestanka molila Bogu. — One noći prije nego ga je Herod namjeravao izvesti, Petar je okovan dvostrukim lancima spavao među dvojicom vojnika, a stražari su pred vratima čuvali tamnicu. I gle, pojavi se anđeo Gospodnji, a svjetlo obasja sobu. Anđeo kucne Petra po rebrima, probudi ga i reče: »Ustaj brzo!« I lanci mu spadoše s ruku. Anđeo reče: »Pripaši se i obuj svoju obuću!« On to učini. I zapovjedi mu anđeo: »Obuci haljinu i pođi za mnom!« — Kad je izišao, hodao je za njim i nije znao da je to stvarnost što čini anđeo, jer je držao da je to priviđenje. Prođu pr-

vu i drugu stražu i dođu do željeznih vrata što vode u grad, i ona im se sama otvore. Kad su izašli, prođu jednu ulicu i anđeo iščezne. A Petar dođe k sebi i reče: »Sada sigurno znadem da je Gospodin poslao svog anđela i izbavio me iz Herodove ruke i od svega što je očekivao židovski narod«.

IZA POSLANICE **Postavit ćeš ih za knezove nad svom zemljom, spominjat će tvoje ime, Gospodine. Mjesto tvojih otaca rodit će ti se sinovi, zato će te narodi slaviti.**

Aleluja, aleluja. Ti si Petar-stijena, i na toj stijeni sazidat ću svoju Crkvu, aleluja.

EVANĐELJE † Slijedi sveto Evanđelje po Mateju (16, 13—19) — U ono vrijeme dođe Isus u okolicu Cezareje Filipove i upita svoje učenike: »Što kažu ljudi, tko je Sin čovječji?« Oni odgovore: »Jedni kažu da je Ivan Krstitelj, drugi da je Ilija, treći da je Jeremija ili jedan od proroka«. Isus upita njih: »A što kažete vi? Tko sam ja?« Šimun Petar odgovori: »Ti si Krist, Sin Boga živoga!« Nato mu Isus reče: »Blago tebi, Šimune, sine Jonin, jer ti to nije objavilo tijelo ni krv, nego moj Otac nebeski. A ja tebi kažem: Ti si Petar-stijena, i na toj ću stijeni sazidati svoju Crkvu, i vrata je paklena neće nadvladati. Tebi ću dati ključeve nebeskoga kraljevstva, pa što god svežeš na zemlji, bit će svezano i na nebu, a što god razriješiš na zemlji, bit će razriješeno i na nebu.«

PRIKAZNA **Postavit ćeš ih za knezove nad svom zemljom, spominjat će tvoje ime, Gospodine, u svakom pokoljenju i naraštaju.**

PRIKAZNA MOLITVA Darove, koje prinosimo na posvetu imenu tvome, Gospodine, neka prati molitva apostola i ona neka nas očisti od grijeha i obrani. Po Gospodinu...

PRIČESNA **Ti si Petar-stijena i na toj ću stijeni sazidati Crkvu svoju.**

POPRIČESNA Po zagovoru apostola čuvaj, Gospodine, od svake protivnosti one koje si nasitio nebeskom hranom. Po Gospodinu...

30. VI — **Spomendan sv. Pavla**, apostola

ULAZNA kao 25. I, str. 473.

MOLITVA Bože, koji si mnoge narode poučio propovijedanjem blaženog Pavla apostola, daj nam, molimo, da osjetimo zaštitu kod tebe onoga čiji rođendan slavimo. Po Gospodinu...

POSLANICA Čitanje Poslanice bl. Pavla apostola Galaćanima (1, 11—20) — Braćo, objavljujem vam da evanđelje koje sam vam propovijedao nije ljudsko djelo, jer niti sam ga primio niti naučio od čovjeka, nego po objavi Isusa Krista. Čuli ste, valjda, kako sam se nekada vladao u židovstvu, kako sam strašno progonio Božju Crkvu i pustošio je, a u židovstvu sam zbog svoje revne privrženosti očinskim predajama bio viđeniji nego toliki vršnjaci mojega naroda. Ali kada se svidjelo onome koji me još u krilu majke izabra, i po svojoj milosti me pozva da mi objavi svojega Sina da ga navješćujem nevjernicima, ja se nisam povjerio ljudima niti sam pošao u Jeruzalem k apostolima, starijima od sebe, nego sam pošao u Arabiju i ponovo se vratio u Damask. Istom sam nakon tri godine pošao u Jeruzalem da vidim Petra, kod kojega sam i ostao petnaest dana. Od apostola nisam vidio drugoga osim Gospodnjega brata Jakova. Bog mi je svjedok da ne lažem kada vam ovo pišem!

IZA POSLANICE **Onaj koji je pomogao Petru u apostolatu pomogao je i meni među narodima, tako da su upoznali milost Božju koja mi je dana. Milost Božja nije u meni bila neplodna, nego njegova milost trajno prebiva u meni.**

Aleluja, aleluja. Sveti Pavle, apostole, ti si propovjernik istine i učitelj naroda. Zagovaraj nas! aleluja.

EVANĐELJE kao na sv. Barnabu str. 531.

PRIKAZNA **Nada sve častim tvoje prijatelje, Bože, jer je velika uloga vlasti njihove.**

PRIKAZNA MOLITVA Posveti, Gospodine, po molitvama svoga apostola Pavla darove svoga naroda, koji su ti mili jer si ih ti ustanovio, pa neka ti budu još miliji po zagovoru našega zaštitnika. Po Gospodinu...

PRIČESNA **Zaista vam kažem da ćete vi koji ste ostavili sve i pošli za mnom primiti stostruko i baštiniti život vječni.**

POPRIČESNA Pošto smo primili otajstva, molimo, Gospodine, po zagovoru blaženog Pavla apostola tvoga da nam koristi kao lijek što smo slavili njemu na čast. Po Gospodinu...

SRPANJ

1. VII — PREDRAGOCJENA KRV ISUSOVA

Sve pjesme, molitve i čitanja imaju danas za predmet krv Isusovu, prolivenu na križu i za nas na oltaru posvećenu. »Zar nije blagoslovljeni kalež, koji blagoslivamo, zajednica krvi Kristove?« (prik. pj.). Ona je na križu bila cijena našeg spasenja, a na oltaru je sredstvo našeg pomirenja i života. Sadržana je i pod posvećenim prilikama kruha, ali kod pričesti pod obje prilike više dolazi do izražaja sakramentalno Kristovo žrtvovanje i naše sjedinjenje s njegovom žrtvom. Zdravo, krvi Isusova!

ULAZNA **Otkupio si nas, Gospodine, svojom krvi od svakog plemena i jezika, od svakog puka i naroda, i učinio si nas kraljevstvom za Boga našega.** — Ps 88. **Milosrdna ću djela Gospodnja pjevati u vijeke; svojim ću ustima navješćivati tvoju vjernost kroz sve naraštaje. — Slava Ocu... — Otkupio si...**

MOLITVA Svemogući vječni Bože, koji si jedinorođenoga Sina svoga postavio za Spasitelja svijeta i odredio da ti njegova Krv bude na pomirbu, podaj, molimo, da cijenu našega spasenja svečanom službom

tako štujemo i da nas njezina moć tako štiti od zla u ovom životu, da joj vječni plod uživamo na nebu. Po istom Gospodinu...

POSLANICA kao na I nedjelju Muke str. 158.

IZA POSLANICE **Ovaj je došao u vodi i u krvi, ne samo u vodi nego u vodi i u krvi. Trojica svjedoče na nebu: Otac i Riječ i Duh Sveti, i ova trojica su jedno. I troje svjedoči na zemlji: Duh i voda i krv, i ovo je troje jedno.**

Aleluja, aleluja. Ako prihvaćamo svjedočanstvo ljudi, Božje je svjedočanstvo veće, aleluja.

EVANĐELJE † Slijedi sveto Evanđelje po Ivanu (19, 30—35) — U ono vrijeme, kad je Isus okusio ocat, reče: »Svršeno je!« I nakloni glavu i predade duh. Budući da je bio dan priprave i da tjelesa ne bi ostala na križu u subotu (jer je one subote bio veliki blagdan), Židovi zamole Pilata da im se prebiju noge pa da se skinu. Vojnici dođu i prebiju noge obojici raspetih s Isusom. Ali, kad su došli do Isusa i vidjeli da je već umro, ne prebiju mu noge, nego jedan vojnik kopljem otvori njegova rebra, i odmah poteče krv i voda. Onaj koji je to vidio svjedoči, i njegovo je svjedočanstvo istinito.

PRIKAZANA **Zar nije blagoslovljeni kalež, koji blagoslivamo, zajednica krvi Kristove? Zar nije kruh, koji lomimo, zajednica tijela Kristova?**

PRIKAZNA MOLITVA Po ovim božanskim otajstvima, molimo, da pristupimo k Isusu, posredniku novoga Zavjeta, i da na tvojim oltarima, Bože svake moći, ponovno poteče krv koja zaziva rječitije nego Abelova. Po istom Gospodinu...

PRIČESNA **Krist se žrtvovao jedanput, da uzme grijehe svih; drugi će se put pokazati bez grijeha onima koji ga iščekuju za spasenje.**

POPRIČESNA Pripušteni k svetom stolu, Gospodine, u radosti smo crpili vodu iz vrela Spasiteljeva; njegova krv neka nam bude, molimo, vrelo vode koje ključa u vječni život. Koji s tobom živi...

2. VII — POHOĐENJE BL. DJ. MARIJE

ULAZNA **Zdravo, sveta Majko, koja si nam porodila Kralja, koji vlada nebom i zemljom u vjekovječne vjekove! —** Ps 44. **Iz srca mi navire radosna riječ, pripovijedam svoja djela Kralju! — Slava Ocu... — Zdravo...**

MOLITVA Udijeli, Gospodine, svojim slugama dar nebeske milosti, da zavjetni blagdan pohođenja blažene Djevice dade porast mira onima kojima je njezin porod postao početkom spasenja. Po Gospodinu...

POSLANICA Čitanje knjige Mudrosti (Pj n pj 2, 8—14) — Moj ljubljeni dolazi, sličan kozliću i janjetu, koje preskače bregove i skače po visinama. Gleda kroz otvor iza naše ograde i promatra kroz rešetke. Moj mi ljubljeni govori: »Ustani, požuri se, prijateljice moja, golubice moja, ljepotice moja, i dođi! Zima prođe, kiša presta, nestade je, pojavi se cvijeće po našoj zemlji, vrijeme je pjevanja došlo. Glas grlice odjeknuo je našim livadama, smokva je urodila svojim plodom, procvali su vinogradi proširili svoj miris. Ustani, prijateljice moja, ljepotice moja, i dođi! Golubice moja, koja se kriješ u pukotinama pećina i skrovištima zidina, pokaži mi svoje lice, da u mojim ušima odjekne tvoj glas. Tvoj mi je glas sladak, i tvoje lice krasno!«

IZA POSLANICE **Blagoslovljena si i časna, Djevo Marijo, koja si bez povrede djevičanstva bila majka Spasiteljeva. Bogorodice Djevo, u tvojem se krilu zatvori postavši čovjek, onaj koga sav svijet ne može obuhvatiti.**

Alleluja, aleluja. Blažena si, sveta Djevo Marijo, i predostojna svake hvale, jer je iz tebe isteklo Sunce pravde, Krist Bog naš, aleluja.

EVANĐELJE † Slijedi sveto Evanđelje po Luki (1, 39—41) — U ono vrijeme Marija žurno pođe u planinski kraj u grad Judin, uđe u kuću Zaharije i pozdravi Elizabetu. Kad je Elizabeta čula Marijin pozdrav, zaigra dijete pod njezinim srcem, pa nadahnuta Duhom Svetim klikne jakim glasom: »Blagoslovljenja ti među

ženama, i blagoslovljen plod utrobe tvoje! Tko sam ja da majka mojega Gospodina dolazi k meni? I eto, čim sam čula tvoj pozdrav, od radosti dijete zaigra u meni. Blago tebi, jer si povjerovala, da će se ispuniti što ti je rekao Gospodin.« Marija na to reče: »Veliča duša moja Gospodina i raduje se duh moj u Bogu spasu mojemu!«

PRIKAZNA **Blažena si, Djevice Marijo, koja si nosila Stvoritelja svega. Porodila si onoga koji te je stvorio i dovijeka ostaješ Djevica.**

PRIKAZNA Pomoglo nam, Gospodine, čovječanstvo
MOLITVA tvojega Jedinorođenoga, koji rodivši se od Djevice materinog djevičanstva nije umanjio, nego ga je posvetio; da nas o blagdanu njezina pohođenja oslobodi od naših krivica i naš prinos učini tebi prijatnim, Isus Krist, Gospodin naš. Koji s tobom živi...

PRIČESNA **Blaženo krilo Marije Djevice, koje je nosilo Sina vječnoga Oca.**

POPRIČESNA Primivši, Gospodine, zavjetna otajstva godišnje svečanosti, molimo te, da nam udijele okrepu i za vremeniti i za vječni život. Po Gospodinu...

3. VII — Sv. Irenej, biskup i mučenik

ULAZNA **Zakon je istine bio u njegovim ustima, na njegovim usnama nije bilo bezakonja. Mirno je i pravedno živio preda mnom i mnoge je odvratio od grijeha. —** Ps 77. **Čuj, puče moj, zakon moj, prigni uho svoje k riječima usta mojih. — Slava Ocu... — Zakon...**

MOLITVA Bože, koji si blaženom Ireneju mučeniku svome i biskupu dao da i pravom naukom pobija krivovjerja i da sretno utvrdi mir Crkve, daj, molimo, svome narodu postojanost u svetoj vjeri i udijeli svoj mir našemu vremenu. Po Gospodinu...

POSLANICA Čitanje Poslanice bl. Pavla apostola Timoteju (II, 3, 14—17; 4, 1—5) — Predragi, ostani u onome što si naučio i što si prihvatio vjerom, znajući od koga si naučio, jer od djetinjstva poznaješ Sveto Pismo, koje te može po vjeri dovesti do spasa koji je u Isusu Kristu. Sve od Boga nadahnuto Pismo korisno je za pouku, dokazivanje, popravak i odgoj u pravdi, da Božji čovjek bude savršen, osposobljen za svako dobro djelo. Zaklinjem te pred Bogom i Isusom Kristom, koji će suditi živima i mrtvima, njegovim dolaskom i njegovim kraljevstvom: Propovijedaj nauku, revnuj u prikladno i neprikladno vrijeme, kori, prijeti, opominji strpljivo i poučno. Evo, dolazi vrijeme kada ljudi neće primati zdrave nauke, nego će prema svojim težnjama okupljati oko sebe učitelje koji će im govoriti samo ono što im ugađa. Odvraćat će uši od istine, a slušati bajke. A ti bdij, sve trpi, propovijedaj evanđelje, vrši točno svoju službu.

IZA POSLANICE **Radi braće svoje i radi prijatelja svojih velim »Mir tebi«. Čuvaj nevinost i drži se pravednosti, jer će ostati samo miroljubivi naraštaj.**

Aleluja, aleluja. Živi u društvu razboritih starješina i srcem se pridruži njihovoj mudrosti, da možeš naučiti sve što govore o Bogu, aleluja.

EVANĐELJE † Slijedi sveto Evanđelje po Mateju (10, 28—33) — U ono vrijeme reče Isus svojim učenicima: »Nemojte se bojati onih koji ubijaju tijelo, a ne mogu ubiti duše, nego se više bojte onoga koji može i dušu i tijelo baciti u pakao. Ne prodaju li se dva vrapca za jedan novčić? I ni jedan od njih neće pasti na zemlju bez vašeg Oca. A izbrojena je svaka vlas na vašoj glavi. Nemojte se, dakle, bojati jer ste vi vredniji od mnogo vrabaca. Svakoga, koji mene prizna pred ljudima, priznat ću i ja njega pred svojim nebeskim Ocem. A koji me zaniječe pred ljudima, neću ni ja njega priznati pred Ocem svojim nebeskim.«

PRIKAZNA **Širim nauku kao što se širi rumenilo jutarnje zore. Naviještam je svima sve do u daljine.**

PRIKAZNA MOLITVA Bože, koji ne dopuštaš da se narodi koji u te vjeruju preplaše bilo kakvim strahom dostoj se primiti molitve i darove naroda tebi posvećenoga, da mir što ga ti u svojoj dobroti daješ osigura kršćanske zemlje od svakog neprijatelja. Po Gospodinu ...

PRIČESNA **Vidite da se nisam trudio samo za sebe nego za sve koji traže istinu.**

POPRIČESNA Bože, začetniče i ljubitelju mira, koga poznavati znači živjeti, kojemu služiti znači kraljevati, one koji ti se mole štiti od svih navala, da se po zagovoru blaženog Ireneja mučenika tvoga i biskupa ne bojimo nikakvoga neprijateljskog oružja, jer se uzdamo u tvoju obranu. Po Gospodinu ...

5. VII — SV. ĆIRIL I METOD, slav. apostoli, biskupi

Zahvalimo Bogu što je u susjednom narodu našao tako vrijedne i požrtvovane svoje glasnike koji su nam se posve prilagodili i našim nas jezikom učili Božje istine i obavljali službu Božju. A to nas još više obavezuje da po njihovu nauku i primjeru ostanemo vjerni Bogu i Crkvi, pa da se zauvijek pribrojimo njihovu društvu (mol.). »U ovčarnici Kristovoj nek stan se nađe braći svoj, da sveđ u vjeri rastuć tu s predima se natječu.«

ULAZNA **Neka se tvoji svećenici, Gospodine, zaodjenu pravdom, a tvoji vjernici neka se vesele. Zbog svojega sluge Davida ne odvrati lice od svoga pomazanika.** — Ps 131. **Spomeni se, Gospodine, Davida i sve njegove blagosti. — Slava Ocu ... — Neka se tvoji svećenici ...**

MOLITVA Svemogući vječni Bože, koji si nas po djelovanju blaženih priznavalaca tvojih i biskupa Ćirila i Metoda priveo k poznavanju svojeg imena, podaj da se pribrojimo društvu onih čiji blagdan slavimo. Po Gospodinu ...

POSLANICA Čitanje Poslanice bl. Pavla apostola Hebrejima (7, 23—27) — Braćo, bilo je mnogo svećenika, jer je došla smrt i nisu mogli ostati, a Isus ima vječno svećeništvo, jer ostaje zauvijek. Zato i može spasavati one koji po njemu dolaze k Bogu, jer je trajno naš zagovornik. Trebao nam je upravo takav veliki svećenik: svet, nedužan, neokaljan, odijeljen od grješnika, uzvišeniji od neba. On ne treba kao drugi svećenici svakoga dana prinositi žrtve najprije za svoje grijehe, a onda za grijehe naroda, jer je to učinio jedanput, kad je samog sebe prikazao naš Gospodin Isus Krist.

IZA POSLANICE **Neka se tvoji svećenici zaodjenu pravdom, a tvoji vjernici neka se vesele. Ondje ću podići moć Davidu, pripraviti svjetiljku pomazaniku svojemu.**

Aleluja, aleluja. Zakle se Gospodin i neće se pokajati: Ti si svećenik dovijeka po redu Melkisedekovu, aleluja.

EVANĐELJE kao na sv. Marka str. 505.

PRIKAZNA **Divan je Bog u svojim svecima. Bog Izraelov daje moć i jakost svojemu narodu. Blagoslovljen Bog!**

PRIKAZNA Molbe naše i prinos tvojih vjernika,
MOLITVA molimo, Gospodine, pogledaj, da ti budu mili o blagdanu tvojih svetaca, a nama da prizovu pomoć tvoga milosrđa. Po Gospodinu ...

PRIČESNA **»Što vam kažem u tami, govorite na svjetlu«, veli Gospodin, »i što čujete na uho, propovijedajte na krovovima.«**

POPRIČESNA Molimo, svemogući Bože, da ti, koji si se udostojao dati nam nebeske darove, dadeš po zagovoru svetih svojih Ćirila i Metoda da preziremo zemaljske. Po Gospodinu ...

8. VII — **Sv. Elizabeta** kraljica, udovica

Kao na dane sv. žena str. 442, osim molitve:

MOLITVA Preblagi Bože, koji si blaženu Elizabetu kraljicu između ostalih odličnih darova ukrasio i sposobnošću da stišava ratni bijes, daj da poslije mira koji ponizno molimo u zemaljskom životu dođemo po njezinu zagovoru u vječne radosti. Po Gospodinu ...

10. VII — **Sedam svete braće**, mučenika, te **Rufine i Sekunde**, djevica i mučenica

ULAZNA **Hvalite, djeco, Gospodina, hvalite ime Gospodnje. On daje da nerotkinja prebiva u kući i čini je majkom koja se veseli djeci.** — Ps 112. **Bilo ime Gospodnje blagoslivano od sada i dovijeka.** — **Slava Ocu ... — Hvalite ...**

MOLITVA Podaj, molimo, svemogući Bože, da mi koji smo spoznali jakost slavnih mučenika u ispovijedanju vjere, osjetimo njihovu dobrotu u zagovoru kod tebe. Po Gospodinu ...

POSLANICA kao na dane svetih žena str. 443.

IZA POSLANICE **Duša se naša kao ptica izbavila iz lovačke zamke. Zamka se raskide i mi se izbavismo. Pomoć je naša u imenu Gospodina koji je stvorio nebo i zemlju.**

Aleluja, aleluja. Ovo je pravo bratstvo koje je pobijedilo opačine svijeta, slijedilo je Krista i zadobilo slavno nebesko kraljevstvo, aleluja.

EVANĐELJE Slijedi sveto Evanđelje po Mateju (12, 46—50) — U ono vrijeme dok je Isus govorio narodu, stajala je vani njegova majka i braća koji su željeli govoriti s njime. Netko mu reče: »Eno, tvoja majka i tvoja braća stoje vani i traže te.« Onome, koji mu to javi on reče: »Tko je majka moja, i tko su braća moja?«

Zatim ispruži ruku prema svojim učenicima i reče: »Evo moje majke i moje braće! Tko god vrši volju moga Oca nebeskog, on je brat moj, i sestra i majka.«

PRIKAZNA **Duša se naša kao ptica izbavila iz lovačke zamke. Zamka se raskide i mi se izbavismo.**

PRIKAZNA MOLITVA Milostivo pogledaj, molimo, Gospodine, na ove darove i po zagovoru tvojih svetih neka budu na korist i našoj pobožnosti i spasenju. Po Gospodinu...

PRIČESNA **»Tko god vrši volju moga nebeskog Oca on je brat moj i sestra i majka«, kaže Gospodin.**

POPRIČESNA Molimo, svemogući Bože, da po zagovoru tvojih svetih postignemo učinak onoga spasenja koga smo jamstvo primili po ovim tajnama. Po Gospodinu...

11. VII — Spomen sv. Pija I, pape i mučenika

Kao na dane **papa** str. 406.

Isti dan — SVEČANOST SV. BENEDIKTA, zaštitnika Evrope

U cijeloj Evropi može danas biti ova Misa kao prigodna II reda. Ako dođe nedjelja, dozvoljene su samo dvije Mise sv. Benedikta.

ULAZNA **Učinit ću od tebe velik narod i blagoslivat ću te, i proslavit ću tvoje ime i bit ćeš blagoslovljen.** — Ps 111. **Blago čovjeku koji se boji Gospodina, koji se veoma raduje njegovim zapovijedima. — Slava Ocu... — Učinit ću...**

MOLITVA Neka nam, Gospodine, pomogne molitva i nauka blaženoga Benedikta opata, kad si po njemu sjedinio sa sobom mnoge narode, daj nam u svojoj službi darove jedinstva i mira. Po Gospodinu...

POSLANICA Čitanje knjige Mudrosti (Crkv 50, 1, 4, 5, 6—11, 13) Evo velikog čovjeka koji je za života svoga podupro kuću i u svoje dane učvrstio hram. On se brinuo za svoj narod i izbavio ga je od propasti. Njemu uspije proširiti grad i proslavio se u zajedničkom životu s pukom. Kao što sjaje zvijezda Danica posred magle, i kao pun mjesec u svoje vrijeme i kao žarko sunce tako on zasja u Božjem hramu. Kao što odsjeva dûga između sjajnih oblaka, i kao ružin cvijet u doba proljeća, i kao ljiljani koji rastu pokraj voda, i kao mirisavo stablo u ljetno doba; kao žarki oganj i kao tamjan što izgara na ognju, kao sud od čistoga zlata iskićen svakim dragim kamenjem, kao maslina koja se zeleni i kao čempres koji se u vis diže. Oko njega vijenac braće kao mlada stabla cedrova na planini Libanu.

IZA POSLANICE **Uzvisivat će ga posred naroda njegova i divit će mu se u svetom mnoštvu. Hvalit će ga u mnoštvu odabranih i blagosivat će ga među blagoslovljenima.**

Aleluja, aleluja. Božji je čovjek Benedikt bio pun duha svih pravednika. On neka zagovara sve obitelji naroda, aleluja.

EVANĐELJE kao na dane opata str. 433.

PRIKAZNA **On je kao stablo posađeno kraj potoka, koje donosi svoj rod u pravo vrijeme i kojemu lišće ne vene. Što on radi, sve uspijeva.**

PRIKAZNA MOLITVA Neka ove svete darove, Gospodine, blaženi Benedikt opat učini tebi prijatnima, kada si htio da njegov život sja uzvišenim krepostima a njegove opomene da donesu obilat plod. Po Gospodinu...

PRIČESNA **Gospodin mu je dao blagoslov za sve narode i učvrstio je zavjet svoj s njime. Odlikovao ga je svojim blagoslovom i sačuvao mu je svoje milosrđe.**

POPRIČESNA Poslije nego smo postali dionici jednoga kruha, molimo te, Gospodine, da kako si blaženoga Benedikta učinio ocem mnogih naroda, tako njegovim zagovorom svoju Crkvu pomažeš slogom i veseliš plodnošću. Po Gospodinu ...

12. VII — **Sv. Ivan Gualberto,** opat

Kao na dane **opata** str. 432, osim Evanđelja:

EVANĐELJE † Slijedi sveto Evanđelje po Mateju (5, 43—48) — U ono vrijeme reče Isus svojim učenicima: »Čuli ste da je rečeno: Ljubi svoga bližnjega, a ne ljubi svojega neprijatelja. A ja vam kažem: Ljubite svoje neprijatelje, činite dobro onima koji vas mrze, i molite za one koji vas progone i kleveću, da budete djeca svojega nebeskog Oca, koji daje da njegovo sunce izlazi nad zlima i dobrima, i da pada kiša pravednima i nepravednima. Ako ljubite one koji vas ljube, kakvu ćete imati plaću? Ne čine li tako i carinici? Ako pozdravljate samo svoju braću, što činite posebno? Ne čine li to i nevjernici? Budite, dakle, savršeni kao što je savršen vaš nebeski Otac!«

Spomen sv. Nabora i Feliksa, mučenika

Kao na dane više **mučenika III,** str. 418

MOLITVA Podaj, molimo, Gospodine, kao što slavimo sveti rođendan za nebo blaženih mučenika tvojih Nabora i Feliksa, tako neka nas stalno prati njihov zagovor. Po Gospodinu ...

PRIKAZNA MOLITVA Darovi tvoga naroda, molimo, Gospodine, bili ti mili po zagovoru svetih mučenika tvojih Nabora i Feliksa, i zbog čijih se pobjeda prikazuju tvome imenu, po njihovim zaslugama neka budu i dostojni. Po Gospodinu ...

POPRIČESNA O rođendanu tvojih svetih, molimo, Gospodine, da ojačani darom otajstva uživamo u vječnosti dobra, kojima smo se sada po tvojoj milosti okrijepili. Po Gospodinu ...

14. VII — **Sv. Bonaventura,** biskup i naučitelj

Kao na dane **naučitelja** str. 426, osim:

IZA POSLANICE **Pravednikova usta govore mudrost i jezik njegov kazuje pravdu. Zakon je Božji u srcu njegovu i njegove noge neće posrnuti.**

Aleluja, aleluja, Zakleo se Gospodin i neće se pokajati: »Ti si svećenik dovijeka po redu Melkisedekovu«, aleluja.

PRIKAZNA MOLITVA Godišnja svetkovina svetog Bonaventure priznavaoca tvoga i biskupa neka nas, molimo, Gospodine, učini dragima tvojoj očinskoj dobroti da, po ovoj pobožnoj pomirbenoj službi, njega prati kao blažena nagrada i nama isprosi darove tvoje milosti. Po Gospodinu ...

POPRIČESNA Bože, koji nagrađuješ duše vjernih podaj da po molitvama blaženog Bonaventure priznavaoca tvoga i biskupa, kojega časnu svetkovinu slavimo, postignemo oproštenje. Po Gospodinu ...

15. VII — **Sv. Henrik** car, priznavalac

Kao na dane **priznavalaca I** str. 428, osim molitve:

MOLITVA Bože, koji si današnji dan blaženog Henrika priznavaoca svoga prenio s vrhunca zemaljske vlasti u vječno kraljevstvo, molimo te ponizno, da i nama dadeš, kao što si njemu dao po obilnoj tvojoj prethodnoj milosti svladati draži svijeta, da nasljedujući njega izbjegavamo čari ovoga života i dođemo k tebi čiste duše. Po Gospodinu ...

16. VII — Spomen Bl Dj. Marije od Karmela

ULAZNA kao na Gospu od Ružarija str. 623.

MOLITVA Bože, koji si karmelski red ukrasio posebnim nazivom blažene vazda Djevice i Majke svoje Marije, daj milostivo, da osigurani zaštitom one koje spomen danas službom slavimo, zavrijedimo doći u vječnu radost. Po Gospodinu ...

POSLANICA kao na Bezgrješno Srce Marijino str. 591.

IZA POSLANICE **Blagoslovljena si i časna, Djevo Marijo, koja si bez povrede djevičanstva bila majka Spasiteljeva. Bogorodice Djevo, u tvojem se krilu zatvori postavši čovjek, onaj koga sav svijet ne može obuhvatiti.**

Aleluja, aleluja. Po tebi, Bogorodice, povraćen nam je izgubljeni život. Ti si s nebesa primila porod i svijetu rodila Spasitelja, aleluja.

EVANĐELJE kao na dane Bl. Dj. Marije str. 448.

PRIKAZNA **Spomeni se, Djevice majko, pred licem Gospodnjim da nas zagovaraš, neka otkloni srdžbu svoju od nas.**

PRIKAZNA MOLITVA Posveti, molimo, Gospodine, prikazane darove i daj da nam budu spasonosni po moćnom zagovoru blažene Bogorodice Marije. Po Gospodinu ...

PRIČESNA **Predostojna Kraljice svijeta, Marijo vazda Djevice, koja si porodila Krista Gospodina, Spasitelja cijelog svijeta, zauzmi se za nas da postignemo mir i spasenje.**

POPRIČESNA Neka nas pomaže, molimo, Gospodine, časni zagovor slavne tvoje Majke i vazda Djevice Marije, da nas oslobođene od pogibelji po svojoj dobroti složi ona koja nas je obasula vječnim dobročinstvima. Koji živiš ...

17. VII — Spomen sv. Aleksija, priznavaoca

Kao na dane **priznavalaca I** str. 428, osim:

POSLANICA Čitanje Poslanice bl. Pavla apostola Timoteju (I 6, 6—12) — Predragi, veliki je dobitak pobožnost i zadovoljstvo. Ništa nismo donijeli na ovaj svijet niti možemo što odnijeti. Kad imamo hranu i odijelo budimo zadovoljni. A koji hoće da se obogate, upadaju u napast i zamku i u mnoge lude i škodljive želje što obaraju ljude u pogibao i propast, jer je korijen zala lakomost kojoj su se neki predali pa su

zalutali od vjere i navukli na sebe velike jade. Ali ti, o čovječe Božji, bježi od ovoga, a traži pravdu, pobožnost, vjeru, ljubav, strpljivost i krotkost. Bori se u dobroj borbi za vjeru, osvoji vječni život.

EVANĐELJE kao na dane opata str. 433.

18. VII — Sv. Kamilo, priznavalac

ULAZNA **Od ove ljubavi nitko veće nema da dade život svoj za prijatelje svoje.** — Ps 40. **Blago onom koji razumije siromaha i ubogog, u zao dan izbavit će ga Gospodin. — Slava Ocu ... — Od ove ...**

MOLITVA Bože, koji si svetog Kamila ukrasio posebnim darom ljubavi da pomaže dušama koje se bore u smrtnoj borbi, molimo, ulij nam po njegovim zaslugama duh svoje ljubavi da zavrijedimo u času svoje smrti pobijediti neprijatelja i doći do vječne krune. Po Gospodinu ...

POSLANICA kao na II nedj. po Duhovima str. 354.

IZA POSLANICE **Usta pravednika govore mudrost i jezik njegov kazuje pravdu. Zakon je Božji u srcu njegovu i koraci njegovi neće posrnuti.**

Aleluja, aleluja. Blago čovjeku koji se boji Gospodina i koji s radošću vrši njegov zakon! Aleluja.

EVANĐELJE † Slijedi sveto Evađelje po Ivanu (15, 12—16) — U ono vrijeme reče Isus svojim učenicima: »Ovo je zapovijed moja da se ljubite među sobom kao što sam ja vas ljubio. Nitko nema veće ljubavi od ove da položi život svoj za prijatelje svoje. Vi ste moji prijatelji, ako izvršujete što vam ja zapovijedam. Više vas ne zovem slugama, jer sluga ne zna što radi njegov gospodar; nego vas zovem prijateljima, jer sam vam kazao sve što sam čuo od svoga Oca. Niste vi odabrali mene, nego sam ja odabrao vas i postavio vas da idete i donesete plod i plod vaš da ostane. I što god zapitate od Oca u moje ime dat će vam.«

Prikazna kao na dane **priznavalaca II** str. 431.

PRIKAZNA MOLITVA Bože, Oče svemogući, neka neokaljana žrtva, kojom obnavljamo djelo neizmjerne ljubavi Gospodina našega Isusa Krista, bude po zagovoru svetoga Kamila, spasonosni lijek protiv svih slabosti tijela i duše te utjeha i obrana u smrtnoj borbi. Po istom Gospodinu...

PRIČESNA **Bio sam bolestan i posjetili ste me. Zaista, zaista vam kažem: Što god ste učinili jednomu od ove moje najmanje braće, meni ste učinili!**

POPRIČESNA Po ovoj nebeskoj hrani, koju smo s pobožnom odanošću prilimi slaveći svetkovinu svetoga Kamila priznavaoca tvoga daj, molimo, Gospodine, da zavrijedimo na času naše smrti okrijepljeni sakramentima i očišćeni od svake krivnje biti radosno primljeni u krilo tvoga milosrđa. Koji živiš...

Spomen sv. Simforoze i sedam njezinih sinova, mučenika

Kao 1. VIII str. 576.

19. VII — **Sv. Vinko Paulski,** priznavalac

Kao na dane **priznavalaca II 430,** osim:

MOLITVA Bože, koji si blaženoga Vinka oboružao apostolskom krepošću da propovijeda siromasima i promiče dostojanstvo crkvenog staleža, podaj, molimo, da nas pouče kreposni primjeri onoga kojega zasluge štujemo. Po Gospodinu...

EVANĐELJE kao na sv. Marka str. 505

20. VII — **Sv. Jeronim Emiliani,** priznavalac

ULAZNA **Sav mi je život ogorčen radi žalosti kćeri naroda mojega, jer djeca i dojenčad ginu na gradskim ulicama.** — Ps 112. **Hvalite, djeco, Gospodina, hvalite ime Gospodnje.** — **Slava Ocu... — Sav mi je ...**

MOLITVA Bože, oče milosrđa, daj da po zaslugama i zagovoru blaženoga Jeronima, koji je po tvojoj volji bio pomoćnik i otac siročadi, vjerno čuvamo duh posinaštva po kojem se tvojom djecom nazivamo i jesmo Po Gospodinu...

POSLANICA Čitanje proroka Izaije (58, 7—11) — Ovo govori Gospodin Bog: »Lomi gladnome svoj kruh, siromasima i putnicima daj konak pod svojim krovom, zaodjeni gola, ne prezri svoga brata. Tada će tvoje svjetlo sinuti kao zora, brzo će ti se povratiti zdravlje. Tvoja će pravda ići pred tobom i pratit će te Gospodnja slava. Zazivat ćeš, i Gospodin će te uslišiti, vapit ćeš, i odgovorit će: Evo me. Ako zbaciš sa sebe okove, prestaneš pružati prst i govoriti zlo, pa otvoriš svoje srce gladnome i nasitiš nevoljnika, zasjat će i u mraku tvoje svjetlo, nestat će tame i bit će kao podne. Gospodin će ti osigurati trajan mir, prosvijetlit će ti dušu i okrijepit tvoje kosti, bit ćeš kao natopljen vrt i kao izvor kojemu ne ponestaje vode.«

IZA POSLANICE **Neka se tvoji izvori razlijevaju vani i tvoja voda na trgovima. Ugodan je čovjek koji je milostiv i darežljiv, njegove su riječi odmjerene, neće nikada posrnuti.**

Aleluja, aleluja. Obilno je dijelio i davao siromasima, darežljivost njegova ostaje dovijeka, aleluja.

EVANĐELJE † Slijedi sveto Evanđelje po Mateju (19, 13—21) — U ono vrijeme donosili su Isusu djecu da stavi ruke na njih i da se pomoli. Učenici su ih korili, a Isus reče: »Pustite djecu i ne zabranjujte im dolaziti meni, jer takovima pripada kraljevstvo nebesko.« I stavivši na njih ruke otide odanle. — I gle, netko pristupi i reče mu: »Dobri učitelju, kakvo dobro da učinim da imam život vječni?« On mu odgovori: »Što me pitaš za dobro? Jedan je dobar, Bog. A ako hoćeš da uđeš u život, vrši zapovijedi.« Upita ga: »Koje?« Isus odgovori: »Ne ubij, ne čini preljube, ne ukradi, ne reci lažna svjedočanstva, poštuj oca i mater i ljubi bližnjega svoga kao samoga sebe.« Reče mu mladić: »Sve sam

to vršio od svoje mladosti. Što mi još nedostaje?« Isus mu odgovori: »Ako hoćeš biti savršen, idi prodaj svoju imovinu i daj siromasima i imat ćeš blago na nebu. Dođi i idi za mnom.«

PRIKAZNA **Dok si sa suzama molio i sahranjivao mrtve, dok si ostavljao svoju hranu i mrtvace danju sakrivao u svojoj kući, a noću ih pokopavao, ja sam prikazivao tvoju molitvu Gospodinu.**

PRIKAZNA MOLITVA Preblagi Bože, koji si se udostojio u blaženom Jeronimu promijeniti starog čovjeka u novoga po tvom uzoru, daj da po njegovim zaslugama i mi isto tako obnovljeni prikazujemo ovu pomirbenu žrtvu na tebi preugodan miris. Po Gospodinu...

PRIČESNA **Pravo i neokaljano bogoštovlje pred Bogom Ocem je ovo: Zauzeti se za sirote i udovice u njihovoj nevolji i čuvati sebe čista od ovoga svijeta.**

POPRIČESNA Okrijepljeni anđeoskim kruhom ponizno te molimo, Gospodine, da mi koji se radujemo što slavimo godišnji spomen blaženoga Jeronima priznavaoca tvoga, uzmognemo nasljedovati njegov primjer i zadobiti bogatu nagradu u tvome kraljevstvu. Po Gospodinu...

Spomen sv. Maragarite, djevice i mučenice

Kao na dane **djevica II** str. 435.

21. VII — **Sv. Lovro Brunduzijski,** naučitelj

Kao na dane **naučitelja** str. 426, osim molitve:

MOLITVA Bože, koji si blaženom Lovri priznavaocu svome i naučitelju darovao duh mudrosti i jakosti za teškoće u radu na slavu tvoga imena i za spasavanje duša, daj nam da u tom istom duhu poznamo što imamo raditi i da izvršujemo što smo po njegovu zagovoru upoznali. Po Gospodinu...

Spomen sv. Praksede, djevice

Kao na str. 433.

22. VII —**Sv. Marija Magdalena,** pokornica

ULAZNA **Na mene su vrebali grješnici da me upropaste, ali ja pazim na naredbe tvoje. Vidim da svršava sve, ma bilo ne znam kako veliko. Samo je tvoja zapovijed beskrajno uzvišena.** — Ps 118. **Blago neokaljanima na životnom putu, koji živi po zakonu Gospodnjem. — Slava Ocu... — Na mene...**

MOLITVA Pomogao nam, molimo, Gospodine, zagovor blažene Marije Magdalene, čijim si molbama potaknut uskrisio od smrti na život brata joj Lazara, koji je već četiri dana ležao u grobu. Koji živiš...

POSLANICA Čitanje knjige Mudrosti (Pj n pj 3, 2—5; 8, 6—7) — Ustat ću i obilaziti gradom tražeći po putovima i trgovima onoga kojega ljubi moja duša. Tražila sam ga, ali ga nisam našla. Sreli me stražari koji čuvaju grad i pitam: »Jeste li vidjeli onoga kojega ljubi moja duša?« Kada sam se malo udaljila od njih, eno mi ususret onoga kojega ljubi moja duša. Držim ga i ne puštam dok ga ne uvedem u dom svoje majke i u stan svoje roditeljice. Zaklinjem vas, jeruzalemske kćeri, srnama i košutama na livadama: »Ne smetajte i ne budite moje ljubljene dok ona sama ne htjedne, jer je ljubav jaka kao smrt, a ljubomora kruta kao pakao. Njezin žar pali kao oganj i buktinja. Velika voda ne može ugasiti ljubav niti je sve rijeke mogu ugasiti. Kada bi tko radi ljubavi dao sve bogadstvo svojega doma, prezreo bi ga!«

IZA POSLANICE **Ljubiš pravdu, a mrziš nepravdu. Zato te je pomazao Bog, Bog tvoj, uljem radosti. Aleluja, aleluja. Milina se razlila na tvojim usnama, stoga te je Bog blagoslovio u vijeke, aleluja.**

EVANĐELJE kao na četvrtak iza I nedj. muke str. 166.

PRIKAZNA **Kraljevske kćeri dolaze ti ususret, Kraljica stoji uz desnu tvoju ogrnuta presjajnom zlatnom haljinom.**

PRIKAZNA MOLITVA Molimo, Gospodine, da ti naše darove učine ugodnima slavne zasluge blažene Marije Magdalene, čiju je požrtvovnu službu rado primio tvoj jedinorođeni Sin. Koji s tobom...

PRIČESNA **Činim što je dobro i pravo, Gospodine. Ne daj da me ozloglase oholi. Držim se tvojih zapovijedi, a mrzim svaki nevaljali put.**

POPRIČESNA Pošto smo primili, Gospodine, jedini i spasonosni lijek, dragocjeno tvoje tijelo i krv, molimo, da se po zaštiti svete Marije Magdalene oslobodimo od svih zala. Koji živiš...

23. VII — Sv. Apolinar, biskup i mučenik

ULAZNA kao na dane biskupa II str. 424.

MOLITVA Bože, koji nagrađuješ duše vjernih i koji si ovaj dan posvetio mučeništvom blaženog Apolinara svećenika svoga, daj, molimo, slugama svojim da postignemo oproštenje. po molitvama onoga kojeg časnu svetkovinu slavimo. Po Gospodinu...

POSLANICA Čitanje Poslanice bl. Petra apostola (I, 5, 1—11) — Predragi, ja svećenik kao i vi, i svjedok Kristovih patnja i dionik njegove slave, koja će se objaviti, molim svećenike među nama: Pasite Božje stado koje vam je povjereno. Nadzirite dobrovoljno, kako hoće Bog, a ne primorani ni radi niskoga dobitka, nego rado. Ne vladajte se kao silnici, nego nastojte da postanete uzori svojem stadu. A kada se pojavi vrhovni pastir, primit ćete neuveli vijenac slave. Tako i vi, mlađi, pokoravajte se pretpostavljenima! Svi nastojte da se ponizno vladate jedan prema drugome, jer se Bog protivi oholima, a poniznima daje svoju milost. Ponizite se, dakle, pod jakom Božjom rukom, da vas uzdigne u vrijeme pohoda. Svu svoju brigu prepustite njemu, jer se on skrbi za vas. Budite trijezni i bdijte, jer vaš protivnik đavao obilazi ričući kao lav i traži da proždre koga. Oduprite mu se jakom vjerom znajući

da i vaša braća po svijetu podnose iste patnje. A Bog svih milosti, koji nas je pozvao u svoju vječnu slavu u Isusu Kristu, poslije kratka trpljenja usavršit će nas i utvrditi. Njemu slava i vlast u vijeke vjekova. Amen.

IZA POSLANICE **Našao sam Davida, slugu svojega, pomazao sam ga svojim svetim uljem. S njim će biti ruka moja i krijepit će ga mišica moja. Neprijatelj će biti nemoćan prema njemu, i sin bezakonja neće se usuditi da mu naškodi.**

Aleluja, aleluja. Zakleo se Gospodin i neće se pokajati: »Ti si svećenik dovijeka po redu Melkisedekovu,« aleluja.

EVANĐELJE † Slijedi sveto Evanđelje po Luki (22, 24—30) — U ono vrijeme nasta među učenicima spor, tko je između njih veći. Zato im Isus reče: »Nevjernički vladari zarobljuju narode, koji ove silnike još nazivaju svojim dobrotvorima. Ali vi nemojte tako! Nego onaj koji je među vama veći neka bude kao manji, a koji je poglavar, neka bude kao sluga. Pitam vas, tko je veći, da li onaj koji sjedi za stolom ili koji dvori? Nije li veći onaj koji sjedi? Ja sam među vama kao sluga, a vi ste sa mnom ustrajali u mojim kušnjama. Kao što je meni moj Otac odredio kraljevstvo, tako određujem i ja vama, da jedete i pijete za mojim stolom u mojem kraljevstvu, da sjedite na prijestoljima i sudite dvanaest plemena izraelskih.«

PRIKAZNA kao na dane **biskupa II,** str. 426.

PRIKAZNA MOLITVA Milostivo pogledaj, Gospodine, na ove darove koje na spomen blaženoga svećenika i mučenika tvoga Apolinara prinosimo i žrtvujemo za naše uvrede. Po Gospodinu...

PRIČESNA kao na sv. Petra Krizologa str. 453.

POPRIČESNA Primajući tvoje svete tajne, molimo. Gospodine, da nas potpomaže neprestana zaštita blaženog Apolinara, jer ne prestaješ blago gledati na one kojima dopuštaš da ih pomaže takva pomoć. Po Gospodinu...

Spomen sv. Liborija, biskupa

Kao na dane **biskupa I,** str. 422.

24. VII —Spomen sv. Kristine, djevice i mučenice

Kao na dane **djevica II** str. 435.

25. VII — SV. JAKOV, apostol

ULAZNA kao na sv. Andriju str. 450.

MOLITVA Posvećuj, Gospodine, i čuvaj svoj puk da zaštićen pomoću tvoga apostola Jakova, i življenjem tebi ugodi i pouzdanom dušom služi. Po Gospodinu...

POSLANICA Čitanje Poslanice bl. Pavla apostola Korinćanima (I, 4, 9—15) — Braćo! Svijet i anđeli i ljudi upiru u nas pogled. Mi smo kao ludi radi Krista, a vi mudri u Kristu; mi smo slabi, a vi jaki; vi plemeniti, a mi prezreni. Sve do sada, i gladujemo, i žeđamo, i goli smo, i ćuškaju nas, i nemamo trajna boravišta i mučimo se radom svojih ruku. Psuju nas, a mi blagoslivljamo, progone nas, a mi trpimo, kleveću nas, a mi molimo, postali smo kao smeće ovoga svijeta, kao izmet svih sve do sada. Ovoga ne pišem zato da vas postidim, nego da vas opomenem kao svoju predragu djecu. Da imate i deset tisuća **učitelja u Kristu,** nemate mnogo otaca, jer sam vas po evanđelju rodio ja u Isusu Kristu.

IZA POSLANICE **Postavit ćeš ih za knezove nad svom zemljom, spominjat će tvoje ime, Gospodine. Mjesto tvojih otaca rodit će ti se sinovi, zato će te narodi slaviti.**

Aleluja, aleluja. Ja sam vas izabrao od svijeta da idete i plod donesete i plod vaš da ostane, aleluja.

EVANĐELJE † Slijedi sveto Evanđelje po Mateju (20, 20—23) — U ono vrijeme majka Zebedejevih sinova pristupi k Isusu sa svojim sinovima, pokloni mu se i zaište nešto od njega. On je upita: »Što hoćeš?« Odgvori mu: »Zapovjedi da ova dva moja sina sjede

u tvojemu kraljevstvu jedan s tvoje desne a drugi s lijeve.« Isus odgovori: »Ne znate što ištete. Možete li piti čašu, koju ću ja piti?« Odgovore mu: »Možemo«. Reče im: »Da, čašu moju ćete piti, ali sjediti s moje desne ili lijeve ne mogu ja dati vama, nego kojima je pripravio moj Otac.«

PRIKAZNA **Po svoj zemlji iziđe njihov glas i do na kraj svijeta nauka njihova.**

PRIKAZNA MOLITVA Molimo, Gospodine, da blaženo mučeništvo i zagovor blaženoga apostola Jakova učini tebi ugodnima prinose tvoga naroda, premda radi naših zasluga nismo zavrijedili da ih prinosimo. Po Gospodinu...

PRIČESNA **Vi koji ste pošli za mnom sjedit ćete na prijestoljima i suditi dvanaest plemena Izraelovih.**

POPRIČESNA Pomozi nam, molimo, Gospodine, po zagovoru blaženoga apostola svoga Jakova, na čiji blagdan s veseljem primismo tvoja sveta otajstva. Po Gospodinu...

26. VII — SV. ANA, majka Bl. Dj. Marije

ULAZNA **Radujmo se svi u Gospodinu slaveći blagdan na čast blažene Ane, čijoj se svetkovini raduju anđeli i hvale Sina Božjega.** — Ps 44. **Iz srca mi navire radosna riječ, pripovijedam djela svoja Kralju — Slava Ocu... — Radujmo se...**

MOLITVA Bože, koji si se udostojio blaženoj Ani dati milost da zavrijedi postati majkom Majke jedinovorođenoga Sina tvoga, daj milostivo, da nas pomaže kod tebe zaštita one koje svetkovinu slavimo. Po Gospodinu...

POSLANICA kao na dane svetih žena str. 443.

IZA POSLANICE **Ljubiš pravdu a mrziš nepravdu. Zato te je pomazao Bog, Bog tvoj, uljem radosti.**

Aleluja, aleluja. Razlita je milina na usnama tvojim. Zbog toga te je Bog blagoslovio u vijeke, aleluja.

EVANĐELJE kao na dane svetih žena str. 444.

PRIKAZNA **Kraljevske kćeri dolaze ti ususret, Kraljica stoji uz desnu tvoju ogrnuta presjajnom zlatnom haljinom.**

PRIKAZNA MOLITVA Umilostivljen pogledaj na ove darove, Gospodine, da koriste i našoj pobožnosti i spasenju po zagovoru blažene Ane, koja je bila majkom Majke Sina tvoga Gospodina našega Isusa Krista. Koji s tobom živi...

PRIČESNA **Milina je razlita na usnama tvojim. Zbog toga te Bog blagoslovio u vijeke, i u vijeke vjekova.**

POPRIČESNA Ojačani nebeskim otajstvima, molimo, Gospodine Bože naš, da po zagovoru blažene Ane, koja je po tvojoj volji bila majkom Majke tvoga Sina, zavrijedimo doći u vječno spasenje. Po istom Gospodinu...

27. VII — Spomen sv. Pantaleona, mučenika

Kao na dane jednog **mučenika IV** str. 413.

28. VII — **Sv. Nazarije i Celso,** mučenici, **Viktor I,** papa i mučenik i **Inocent I,** papa

Kao na dane više **mučenika I,** str. 415, osim:

MOLITVA Blaženo mučeništvo svetih tvojih Nazarija, Celza, Viktora i Inocenta nek nas, Gospodine, ojača i izmoli pomoć našoj slabosti. Po Gospodinu...

POSLANICA Čitanje knjige Mudrosti (10, 17—20) — Pravednicima je dao Bog nagradu za trude njihove. Vodio ih je čudesnim putem, bio im je zaklon po danu a zvijezdana svjetlost po noći. Vodio ih je preko Crvenoga mora i pratio preko velike vode. Njihove neprijatelje potopi u more, a njih izvede iz dubine morske. Tako su pravednici oplijenili bezbožnike, proslavili pjesmom sveto ime tvoje i jednodušno su hvalili pobjednicu ruku tvoju, Gospodine **Bože naš.**

PRIKAZNA MOLITVA Svemogući Bože, daj da po ovim darovima koje prinosimo na čast tvojih svetaca Nazarija, Celza, Vektora i Inocenta tebe umilostivimo a mi oživimo kad ih primimo. Po Gospodinu...

POPRIČESNA Gospodine, umilostivljen zagovorom svetog Nazarija, Celza, Viktora i Inocenta daj nam, molimo, da zaslužimo spasenje u vječnosti ovim djelom što ga izvršujemo u vremenu. Po Gospodinu...

29. VII — **Sv. Marta,** djevica

Kao na dane **djevica III** str. 438, **osim Evanđelja.**

EVANĐELJE † Slijedi sveto Evanđelje po Luki (10, 38—42) — U ono vrijeme Isus dođe u neko selo, i primi ga u svoju kuću neka žena imenom Marta. Ona je imala sestru Mariju, koja sjede do Isusovih nogu slušajući njegov govor. Marta nastojeći da ga što bolje posluži, pristupi mu i reče: »Gospodine, ti ne mariš što me moja sestra ostavi da sama poslužujem? Molim te, reci joj da mi pomogne!« Gospodin joj odgovori: »Marta, Marta, brineš se i uznemiruješ za mnogo, a potrebno je samo jedno. Marija je izabrala najbolji dio koji joj se neće oduzeti.«

Spomen sv. Feliksa, Simplicija, Faustina i Blaženke, mučenika

Kao na dane **više mučenika III** str. 418.

MOLITVA Podaj, molimo, Gospodine, da kršćanski narod, koji se zajednički raduje vremenitoj svetkovini mučenika tvojih Feliksa, Simplicija, Faustina i Blaženke, uživa u vječnosti i da stvarno postigne što po bogoslužju želi postići. Po Gospodinu...

PRIKAZNA MOLITVA Prikazujemo ti, Gospodine, darove na spomen svetih mučenika tvojih Feliksa, Simplicija, Faustina i Blaženke ponizno moleći da nam donesu i oproštenje i spasenje. Po Gospodinu...

POPRIČESNA Podaj, molimo, svemogući Bože, da nam nebeskim tajnama proslavljena svetkovina svetih mučenika tvojih Feliksa, Simplicija, Faustina i Blaženke pribave obilje tvoga smilovanja. Po Gospodinu...

30. VII — Spomen sv. Abdona i Senena, mučenika

Kao na dane **više mučenika** I str. 415, osim:

MOLITVA Bože, koji si svojim svetima Abdonu i Senenu podijelio bogati dar milosti da dođu do ove slave, daj svojim slugama oproštenje njihovih grijeha, da se zavrijede po zagovoru i zaslugama tvojih svetih izbaviti od svih protivština. Po Gospodinu...

POSLANICA Čitanje Poslanice bl. Pavla apostola Korinćanima (II 6, 4—10) — Braćo, u svemu se vladajmo kao Božje sluge: s mnogo strpljivosti u nevoljama, u tjeskobama, pod udarcima, u tamnicama, u bunama, u naporima, u bdjenjima, u postovima; čistoćom, znanjem, velikodušnošću, blagošću, Duhom Svetim, iskrenom ljubavlju, riječju istine, Božjom silom, oružjem pravde za napad i obranu; u slavi i sramoti, na zlu i dobru glasu. — Drže nas za zavodnike, a mi smo ljubitelji istine; za nepoznate, a poznaju nas; kao da umiremo, a mi evo živimo; za kažnjene, a ipak nismo predani smrti; za tužne, a mi smo uvijek veseli; za siromahe, a mi obogaćujemo mnoge; za siromahe bez igdje ičega, a mi imamo sve.

PRIKAZNA Ovaj dar, koji ti prikazujemo slaveći
MOLITVA rođendan tvojih svetih mučenika, neka odriješi veze naših opačina i isprosi nam darove tvoga milosrđa. Po Gospodinu...

EVANĐELJE kao na Sve svete str. 642.

PRIČESNA **Bacili su mrtva tijela slugu tvojih, Gospodine, za hranu pticama nebeskim, tjelesa svetih tvojih zvjerima zemaljskim. Desnicom svojom spasi sinove osuđenih na smrt.**

POPRIČESNA Po djelovanju ove tajne neka se, Gospodine, očiste naši grijesi i po zagovoru svetih mučenika tvojih Abdona i Senena ispune pravedne želje. Po Gospodinu...

31. VII — **Sv. Ignacije,** priznavalac

ULAZNA **U ime Isusovo neka se pokloni svako koljeno na nebu, na zemlji i pod zemljom, i svaki jezik neka prizna da je Gospodin Isus Krist u slavi Boga Oca. — Ps 5. Dičit će se tobom svi koji ljube tvoje ime jer ti blagosivaš pravednika. — Slava Ocu... — U ime...**

MOLITVA Bože, koji si za raširenje veće slave svoga imena po blaženom Ignaciju svoju Crkvu ojačao novom pomoću, daj da njegovim zagovorom i po njegovu primjeru boreći se ovdje na zemlji zaslužimo s njime biti ovjenčani na nebesima. Po Gospodinu...

POSLANICA kao na dane jednog mučenika, str. 413.

IZA POSLANICE **Pravednik cvate poput palme i raste poput libanskog cedra u domu Gospodnjem; da naviješta rano tvoje milosrđe i tvoju istinu noću.**

Aleluja, aleluja. Blago čovjeku koji podnese napast, jer će poslije kušnje primiti vijenac života. Aleluja.

EVANĐELJE kao na sv. Marka, str. 505.

PRIKAZNA **Pratit će ga vijernost moja i milosrđe moje i u ime moje porast će snaga njegova.**

PRIKAZNA Pridružio se našim prinosima, Gospo-
MOLITVA dine, dobrostivi zagovor svetog Ignacija, da presveta otajstva u koja si postavio izvor svake svetosti i nas uistinu posvete. Po Gospodinu...

PRIČESNA **Oganj dođoh donijeti na svijet, i što bih drugo htio nego da se zapali?**

POPRIČESNA Žrtva hvale, Gospodine, što je prinesosmo kao zahvalu o blagdanu svetog Ignacija, dovela nas po njegovu zagovoru onamo gdje ćemo vječno hvaliti tvoje veličanstvo. Po Gospodinu...

KOLOVOZ

1. VIII — Spomen sv. Makabejaca, mučenika

ULAZNA kao na 2. VI, str. 525.

MOLITVA Neka nas, Gospodine, razveseljuje bratski vijenac tvojih mučenika, koji neka nam dade porast kreposti i utješi nas mnogostrukom pomoći. Po Gospodinu...

POSLANICA kao na sv. Fabijana i Sebastijana, str. 470.

IZA POSLANICE **Gle kako je dobro i ugodno da braća stanuju zajedno! Kao najbolje ulje što teče na bradu Aronovu.**

Aleluja, aleluja. Ovo je pravo bratstvo koje je pobijedilo opačine svijeta, slijedilo je Krista i zadobilo slavno nebesko kraljevtsvo, aleluja.

EVANĐELJE kao na dane mučenika III str. 419.

PRIKAZNA **Raduju se sveti u slavi, vesele se u svojim odajama. Božje su pjesme u ustima njihovim, aleluja.**

PRIKAZNA MOLITVA Daj, Gospodine, da tvoje tajne na čast tvojih svetih obavljamo pobožnom dušom pa da nam po njima poraste i zaštita i radost. Po Gospodinu...

PRIČESNA **Kažem vama, prijateljima svojim: »Ne bojte se onih, koji vas progone.«**

POPRIČESNA Podaj, molimo, svemogući Bože, da napredovanjem nasljedujemo vjeru onih kojih spomen slavimo sudjelovanjem u ovom otajstvu. Po Gospodinu...

2. VIII — Sv. Alfonz Liguori, biskup i naučitelj

ULAZNA **Duh je Gospodnji na meni. Zato me pomaza. Posla me da naviještam evanđelje siromasima, da liječim klonula srca.** — Ps 77. **Čuj, puče moj, zakon moj, prigni uho svoje k riječima usta mojih.** — **Slava Ocu... — Duh je...**

MOLITVA Bože, koji si po blaženom Alfonsu Mariji priznavaocu i biskupu raspaljenom revnošću za duše obogatio svoju Crkvu novim potomstvom, molimo, da poučeni njegovim spasonosnim opomenama i ojačani primjerom uzmognemo sretno doći k tebi. Po Gospodinu...

POSLANICA Čitanje Poslanice bl. Pavla apostola Timoteju (II, 2, 1—7) — Predragi, jačaj se u milosti Isusa Krista! A što si čuo od mene u prisutnosti mnogih svjedoka, predaj vjernim ljudima da se i sami osposobe poučiti i druge. Radi kao dobar vojnik Isusa Krista. Koji služi Bogu ne upliće se u svjetovne poslove da ugodi onome kome se predao. Tako i koji se bori, neće primiti vijenca, ako se ne bori propisno. Kao što treba, poljodjelac koji se trudi najprije će primiti od plodova. Shvati, što govorim! Gospodin će dati da razumiješ sve.

IZA POSLANICE **Spominjem se tvojih davnih odredaba, Gospodine, i to me tješi. Obuzimlje me srdžba radi grješnika koji ostavljaju zakon tvoj. Ne krijem tvoje odredbe u svom srcu, već naviještam tvoju istinu i spasenje tvoje.**

Aleluja, aleluja. Bog ga je poslao da propovijeda narodu pokoru. On je odstranio zloću bezboštva. Njegovo je srce bilo usmjereno prema Gospodinu. U danima kad su grješnici vladali unaprijedio je bogoljubnost, aleluja.

EVANĐELJE kao na sv. Marka str. 505.

PRIKAZNA **Daj čast Gospodinu od svoga posjeda i prvine svojih plodova. Nemoj priječiti da čini dobro onaj tko može, a i sam čini dobro, ako možeš.**

PRIKAZNA MOLITVA Zapali žrtvenim ognjem naša srca na ugodni miris, Gospodine Isuse Kriste, koji si udijelio blaženom Alfonsu Mariji da slavi ove tajne i da po njima prikaže samoga sebe kao svetu žrtvu. Koji živiš...

PRIČESNA **Evo velikog svećenika koji je za života svoga podupro kuću i u svoje dane učvrstio hram. Bio je kao žarki oganj i kao tamjan što izgara na ognju.**

POPRIČESNA Bože, koji si blaženog Alfonsa Mariju priznavaoca i biskupa učinio vjernim djeliteljem i glasnikom Božje tajne, daj po njegovu zagovoru i molitvama da je tvoji vjerni često primaju i primajući neprestano slave. Po Gospodinu...

Spomen sv. Stjepana I, pape i mučenika

Kao na dane **papa** str. 406.

3. VIII — Bl. Augustin Kažotić, biskup

Kao na dane **biskupa I** str. 422, osim:

MOLITVA Bože, koji si se dostojio u blaženom Augustinu, priznavaocu i biskupu, pobrinuti za primjer dobrog pastira u svojoj Crkvi, dopusti milostivo, da njegovim zagovorom zaslužimo doći u mjesto tvoje vječne slave. Po Gospodinu...

4. VIII — Sv. Dominik, priznavalac

Kao na dane priznavalaca I str. 428.

MOLITVA Bože, koji si se udostojao svoju Crkvu prosvijetliti zaslugama i naukama blaženoga Dominika, tvoga priznavaoca, daj da njegovim zagovorom ne bude lišena vremenite pomoći i da svagda raste duhovnim napretkom. Po Gospodinu...

POSLANICA kao na dane naučitelja str. 426.

IZA POSLANICE **Pravednik cvijeta kao plama i raste kao libanski cedar u domu Gospodnjem. Jutrom naviješta milosrđe tvoje i vjernost tvoju noću.**

Aleluja, aleluja. Pravednik raste kao ljiljan i vječno cvate pred Gospodinom, aleluja.

PRIKAZNA Posveti, Gospodine, darove tebi prikazane, da nam po zaslugama blaženoga
MOLITVA Dominika, tvoga priznavaoca, budu okrepa za dušu. Po Gospodinu...

PRIČESNA **Evo vjernog i razboritog sluge koga je postavio Gospodin nad svojom obitelju da im na vrijeme daje za hranu pšenicu koja im pripada.**

POPRIČESNA Dopusti, molimo, svemogući Bože, da zaštita blaženoga Dominika, tvoga priznavaoca, oslobodi nas koje tišti breme naših grijeha. Po Gospodinu...

5. VIII — Posveta crkve Bl. Dj. Marije od snijega

Kao na dane **Bl. Dj. Marije** str. 447.

6. VIII — PREOBRAŽENJE ISUSOVO

Naš je oltar danas i uvijek nama Tabor (ul. pj.) gdje se pojavljuje, iako sakrivena, slava Gospodnja kao na Sinaju. Očevidac događaja, sv. Petar, iznosi činjenicu Isusova preobraženja kao jamstvo drugog njegova dolaska i naše proslave (Posl.). Očev glas i nama označuje put kako ćemo mu u Isusu postati mili te po njemu i mi biti proslavljeni: Njega slušajte! (Ev.). Ovaj blagdan vremenom i značenjem stoji između Uskrsa i Došašća. Pokazuje nam Isusa kako i sa svojom ljudskom naravi uživa nebesku slavu i kako će s njom doći na svršetku svijeta. Još je samo od nas ovisno da budemo sudionici Isusove slave.

ULAZNA **Tvoje su munje rasvijetlile zemaljski krug, potresla se i uzdrhtala zemlja.** — Ps 83. **Kako su mili stanovi tvoji, Gospodine vojska! Duša moja čezne i gine za dvorovima Gospodnjim. — Slava Ocu... Tvoje su...**

MOLITVA Bože, koji si pri slavnom preobraženju svoga Jedinorođenca otajstva vjere potvrdio po svjedočanstvu otaca i divno unaprijed označio savršeno posinovljenje glasom iz svijetla oblaka, podaj milostivo da nas učiniš subaštinicima istoga Kralja slave i dadeš da budemo sudionici iste slave. Po istom Gospodinu...

POSLANICA Čitanje Poslanice bl. Petra apostola (II 1, 16—19) — Predragi, objavili smo vam silu i dolazak našega Gospodina Isusa Krista, ne kao da smo zavedeni izmišljenim bajkama, nego jer smo sami bili očevici

njegova veličanstva. On je primio čast i slavu od Boga Oca, kad mu je od one uzvišene slave došao ovaj glas: »Ovo je moj ljubljeni Sin koji mi je po volji, slušajte ga!« I taj glas, što dođe s neba, mi smo čuli, kad smo bili s njim na svetoj gori. Tako imamo još više potvrđeno proroštvo, i dobro činite što se ravnate po njemu kao po svjetiljci koja svijetli u tamnome mjestu, dok ne osvane dan, i dok se ne pomoli danica u vašim srcima.

IZA POSLANICE **Ljepši si od svih sinova ljudskih, milina je razlivena na tvojim usnama. Moje srce izlijeva dobru riječ, pjevam svoju pjesmu Kralju.**

Aleluja, aleluja. Odsjev je vječnog svjetla, zrcalo bez ljage, slika njegove dobrote, aleluja.

EVANĐELJE kao na II nedjelju Korizme str. 113.

PRIKAZNA **Slava i bogatstvo bit će u domu njegovu, njegova će pravda trajati u vijeke, aleluja.**

PRIKAZNA Prinesene darove, molimo, Gospodine,
MOLITVA posveti slavnim preobraženjem svoga Jedinorođenca, a nas od ljage grijeha očisti sjajem njegova svjetla. Po istom Gospodinu...

PRIČESNA **Ne govorite nikome o viđenju, dok Sin čovječji ne uskrsne od mrtvih.**

POPRIČESNA Podaj, molimo, svemogući Bože, da očišćene duše shvatimo otajstva preobraženja tvoga Sina, koje slavimo svečanom službom. Po istom Gospodinu...

7. VIII — **Sv. Kajetan,** priznavalac

Kao na dane **priznavalaca I** str. 428, osim:

MOLITVA Bože, koji si blaženom Kajetanu priznavaocu svome dao da nasljeduje apostolski oblik života, daj da se po njegovu zagovoru i primjeru uvijek uzdamo u tebe i želimo samo ono što je nebesko. Po Gospodinu...

EVANĐELJE kao na XIV nedj. po Duhovima str. 378.

PRIKAZNA MOLITVA i POPRIČESNA kao na dane priznavalaca II, str. 431.

Spomen sv. Donata, biskupa i mučenika

Kao na dane **mučenika II** str. 410.

MOLITVA Bože, slavo svojih svećenika, podaj, molimo, da osjećamo pomoć svetoga tvoga mučenika i biskupa Donata kojega svetkovinu slavimo. Po Gospodinu...

PRIKAZNA Daj, molimo, Gospodine, da nam po za-
MOLITVA govoru svetog mučenika i biskupa Donata, kojega častimo darovima prikazanim na slavu tvoga imena, poraste plod pobožne odanosti. Po Gospodinu...

POPRIČESNA Svemogući i milosrdni Bože, koji nas činiš i sudionicima i službenicima svojih otajstava, podaj, molimo, da po zagovoru blaženog Donata tvoga mučenika i biskupa napredujemo po sjedinjenju s njim u vjeri i služimo ti dostojno poput njega. Po Gospodinu...

8. VIII — **Sv. Ivan Vianney,** priznavalac

Kao na dane **priznavalaca I** str. 428, osim molitve:

MOLITVA Svemogući i milosrdni Bože, koji si svetog Ivana Mariju odlikovao izvanrednom dušobrižničkom revnošću i neprestanim žarom u molitvi i pokori, daj, molimo, da po njegovu primjeru i zagovoru uzmognemo osvajati duše naše braće za Krista i s njima postići vječnu slavu. Po istom Gospodinu...

Spomen sv. Cirijaka, Larga i Smaragda, mučenika

Kao na str. 417, osim:

MOLITVA Bože, koji nas razveseljuješ godišnjom svetkovinom svetih svojih mučenika Cirijaka, Larga i Smaragda, daj milostivo, da nasljedujemo krepost mučeništva onih kojih rođendan slavimo. Po Gospodinu...

PRIKAZNA Neka bude ugodna pred licem tvojim,
MOLITVA Gospodine, naša pobožnost da nam donese spasenje po molitvi onih o čijoj je svetkovini na svečan način izražavamo. Po Gospodinu...

POPRIČESNA Okrijepljeni sudjelovanjem u svetim darovima molimo, Gospodine Bože naš, da zagovorom tvojih svetih mučenika Cirijaka, Larga i Smaragda osjetimo učinak onoga što u bogoslužju vršimo. Po Gospodinu...

9. VIII — Vigilija sv. Lovre

ULAZNA **Obilno je dijelio i davao siromasima, pravda njegova ostaje dovijeka, uzdići će se snaga i slava njegova. — Ps 111. Blago čovjeku koji se boji Gospodina, koji se veoma raduje njegovim zapovijedima. — Slava Ocu... — Obilno...**

MOLITVA Milostiv budi, Gospodine, našim poniznim molbama i dobrostivo nam daj vječno milosrđe po zagovoru blaženoga Lovre mučenika tvoga, kojega blagdan očekujemo. Po Gospodinu...

POSLANICA Čitanje knjige Mudrosti (Crkv. 51, 1—8 i 12) — Slavim te, Gospodine Kralju, i hvalim te, Bože, Spasitelju moj. Slavim ime tvoje, jer si postao mojim pomoćnikom i zaštitnikom, spasio si me od propasti od zamke opaka jezika i od usta koja govore laži, i stao si uza me protiv mojih neprijatelja. Po svojem velikom milosrđu oslobodio si me od progonitelja, koji riču i spremni su da me prožderu, iz ruku onih koji vrebaju na me, iz muka koje me okružuju, od sile plamena koji me opkolio i nisam izgorio u ognju, iz dubine ponora, od opakog jezika i lažnih riječi, od pakosnoga poglavice i nepravednih usta. Hvalit ću te Gospodine, sve do smrti, jer ti spasavaš one koji se uzdaju u tebe, i oslobađaš ih iz bezbožničkih ruku, Gospodine naš.

IZA POSLANICE **Obilno je dijelio i davao siromasima, pravda njegova ostaje dovijeka. Jako će biti na zemlji potomstvo njegovo, rod će pravednika biti blagoslovljen.**

EVANĐELJE kao na dane mučenika II str. 411.

PRIKAZNA **Moja je molitva čista. Stoga želim da moj glas dopre do neba. Gore je moj sudac i moj svjedok. Neka se digne ka Gospodinu molitva moja.**

PRIKAZNA Gospodine, milostivo primi darove koje
MOLITVA ti prikazujemo i po zagovoru blaženoga Lovre mučenika tvoga odriješi okove naših grijeha. Po Gospodinu...

PRIČESNA **Tko hoće da ide za mnom, neka se odreče samoga sebe, neka uzme križ svoj i slijedi mene.**

POPRIČESNA Daj, molimo, Gospodine, kao što radosno slavimo u vremenu bogoslužje na spomen blaženoga Lovre mučenika tvoga da se tako radujemo njegovoj nebeskoj slavi. Po Gospodinu...

Spomen sv. Romana, mučenika

Kao na dane **mučenika IV**, str. 413.

10. VIII — SV. LOVRO, đakon i mučenik

ULAZNA **Slava je i krasota pred licem njegovim, svetost i veličanstvo u svetnji njegovoj. — Ps 95. Pjevajte Gospodinu pjesmu novu, pjevaj Gospodinu sva zemljo! — Slava Ocu... — Slava je...**

MOLITVA Daj nam, molimo, svemogući Bože, da ugasimo vatru naših mana kao što si dao blaženom Lovri da odoli svojim mukama u vatri. Po Gospodinu...

POSLANICA Čitanje Poslanice bl. Pavla apostola Korinćanima (II, 9, 6—10) — Braćo, tko malo sije, malo će i žeti; tko obilno sije, obilno će i žeti. Neka svatko dijeli kao što odluči u svojem srcu, ne žalostan ili primoran, jer Bog ljubi vesela dobrotvoritelja. A Bog vam može dati obilje svojih različitih darova da imate svega uvijek dovoljno i sami obilujete za sva dobra djela, kao što je pisano: »Razdijeli i dade si-

romasima; njegova pravda ostaje za sve vijeke.« Tko sijaču daje sjeme, dat će i kruh za jelo, i umnožit će sjeme vaše i povećati plodove pravde vaše.

IZA POSLANICE **Istražio si, Gospodine, srce moje i pohodio si me noću. Iskušao si me u vatri i nisi našao na meni nikakve krivice.**

Aleluja, aleluja. Đakon je Lovro dobro djelo činio, jer je znakom križa slijepima vid povraćao, aleluja.

EVANĐELJE kao na sv. Ignacija mučenika str. 479.

PRIKAZNA **Slava je i krasota pred licem njegovim, svetost i veličanstvo u svetinji njegovoj.**

PRIKAZNA MOLITVA Primi, Gospodine, darove dostojno prikazane i po zaslugama i zagovoru blaženog Lovre daj da budu na pomoć našemu spasenju. Po Gospodinu...

PRIČESNA **Tko mene služi neka me slijedi i gdje sam ja ondje će biti i moj sluga.**

POPRIČESNA Nasićeni svetim darom, ponizno te, molimo, Gospodine, da ono što slavimo službom dužne pokornosti osjetimo po zagovoru blaženoga Lovre mučenika tvoga kao povećanje tvoje milosti. Po Gospodinu...

11. VIII — Spomen sv. Tiburcija i Suzane, mučenika

Kao na dane **više mučenika III** str. 418, osim:

MOLITVA Neka nas pomogne, Gospodine, neprestana zaštita svetih mučenika tvojih Tiburcija i Suzane, jer ne prestaješ milostivo gledati na one koje na takav način pomažeš. Po Gospodinu...

Poslanica kao na sv. Fabijana i Sebastijana str. 470.

PRIKAZNA MOLITVA Milostiv budi, Gospodine, molitvama svoga naroda, milostiv budi darovima, da ti se po zagovoru svetih svidi ono što u svetim tajnama prikazujemo. Po Gospodinu...

POPRIČESNA Primili smo, Gospodine, zalog vječnog otkupljenja, koji neka nam bude po zagovoru svetih mučenika tvojih pomoć za sadašnji i budući život. Po Gospodinu...

12. VIII — **Sv. Klara,** djevica

Kao na dane **djevica III** str. 438.

13. VIII — Spomen sv. Hipolita i Kasijana, mučenika

Kao na dane **više mučenika III.** str. 418, osim:

MOLITVA Daj, molimo, svemogući Bože, da nam časna svetkovina blaženih mučenika tvojih Hipolita i Kasijana uveća pobožnost i spasenje. Po Gospodinu...

PRIKAZNA MOLITVA Pogledaj, Gospodine, darove svoga naroda, koje ti posvećuje o svetkovini svetih, i neka nam za spasenje koristi njihovo svjedočanstvo tvoje istine. Po Gospodinu...

POPRIČESNA Primanje tvojih otajstava, Gospodine, neka nas spasi i utvrdi u svjetlu tvoje istine. Po Gospodinu...

14. VIII — VIGILIJA VELIKE GOSPE

Ulazna kao na Blagovijest str. 499.

MOLITVA Bože, koji si djevičansko krilo blažene Marije odabrao da se u njemu nastaniš; zaštiti nas, molimo te, njezinom obranom i daj nam da radosno doživimo njezinu svetkovinu. Koji živiš...

POSLANICA kao na Bezgrješno Srce Marijino str. 591.

IZA POSLANICE **Blagoslovljena si i časna, Djevo Marijo, koja si bez povrede djevičanstva bila majka Spasitelja. Bogorodice Djevo, u tvojem se zatvori krilu postavši čovjek, onaj koga sav svijet ne može obuhvatiti.**

EVANĐELJE kao na dane Bl. Dj. Marije str. 448.

PRIKAZNA **Blažena si, Djevice Marijo, koja si nosila Stvoritelja svega. Porodila si onoga koji te je stvorio i dovijeka ostaješ Djevica.**

PRIKAZNA Neka naše darove tvojoj dobroti, Go-
MOLITVA spodine, preporuči molitva Bogorodice, koju si zato premjestio s ovoga svijeta da kod tebe nas grješnike pouzdano zagovara. Po istom Gospodinu...

PRIČESNA **Blaženo tijelo Marije Djevice koje je nosilo Sina vječnoga Oca.**

POPRIČESNA Podaj milosrdni Bože, zaštitu našoj slaboći, da mi koji pretječemo svetkovinu svete Bogorodice, uz pomoć njezina zagovora uskrsnemo od naših bezakonja. Po istom Gospodinu...

UZNESENJE MARIJINO
Detalj na oltaru u crkvi „Gospe od Šunja" na otoku Lopudu

15. VIII — VELIKA GOSPA

Prastara istina, da je Majka Božja s dušom i tijelom uznesena na nebo, dobila je u naše dane novu potvrdu i posebnu zadaću. Značajno je, da se odmah na početku Mise na Mariju primjenjuje pjesma, koja opijeva majku otkupljenih: Crkvu Marija je prva i najsavršenije otkupljena, jer je Majka Božja i naša. Stoga je njezina potpuna pobjeda i nama putokaz Živimo tako da i naše tijelo uzmogne jedanput biti s Majkom proslavljeno.

ULAZNA **Veliki se znak pokaza na nebu: žena obučena u sunce, mjesec pod njezinim nogama, a na glavi joj vijenac od dvanaest zvijezda.** — Ps 97. **Pjevajte Gospodinu novu pjesmu, jer je učinio divote. — Slava Ocu... — Veliki se znak...**

MOLITVA Svemogući vječni Bože, koji si Majku tvojega jedinorođenca, neoskvrnjenu Djevicu Mariju, s tijelom i dušom uznio u nebesku slavu, podaj, molimo, da uvijek upravljeni k nebeskomu, zavrijedimo biti dionicima njezine slave. Po Gospodinu..

POSLANICA Čitanje knjige Judite (13, 22—25; 15, 10) — Gospodin te obdario svojom snagom, i po tebi je uništio naše neprijatelje. Ti si, kćeri, blagoslovljena od Gospodina, svevišnjega Boga, više nego sve druge žene na zemlji. Blagoslovljen Gospodin, koji je stvorio nebo i zemlju, koji je upravljao tobom, da najvećem našem neprijatelju odrubiš glavu. On je danas tako uzveličao tvoje ime, da ti pohvale neće prestati pjevati ljudi, koji će se vjekovima sjećati Božje moći. Za njih, zbog tjeskobe i nevolje svojega naroda, ti nisi štjedjela sebe nego si spriječila propast pred našim Bogom. Ti si slava Jeruzalema, ti si veselje Izraela, ti si dika roda našega!

IZA POSLANICE **Čuj, kćeri, i vidi i prigni svoje uho, kralj će zavoljeti tvoju ljepotu. Kraljeva kći ulazi sva krasna, njezino je odijelo izvezeno zlatom.**

Aleluja, aleluja. Uznesena je Marija na nebo, raduje se vojska anđela, aleluja.

EVANĐELJE † Slijedi sveto Evanđelje po Luki (1, 41—50) — U ono vrijeme, Elizabeta nadahnuta Duhom Svetim klikne jakim glasom: »Blagoslovljena ti među ženama i blagoslovljen plod utrobe tvoje! Tko sam ja, da majka mojega Gospodina dolazi k meni? I eto, čim sam čula tvoj pozdrav, od radosti dijete zaigra u meni. Blago tebi, koja si vjerovala, da će se ispuniti što ti je rekao Gospodin«. — Marija tada reče: »Veliča duša moja Gospodina, i moj se duh raduje u Bogu, mojem Spasitelju. On je pogledao na poniznost svoje službenice, i gle! odsad će me zvati blaženom sva poko-

ljenja. Velika dobročinstva iskazao mi je Svemogući, i sveto je ime njegovo. I njegovo je milosrđe uvijek nad onima, koji ga se boje!«

PRIKAZNA **Postavit ću neprijateljstvo između tebe i žene, između tvojega i njezina potomstva.**

PRIKAZNA MOLITVA Uzašao k tebi, Gospodine, prinos naše odanosti, i na zagovor blažene Djevice Marije na nebo uznesene naša srca rasplamćena ognjem ljubavi neka uvijek k tebi teže. Po Gospodinu...

PRIČESNA **Svi će me naraštaji zvati blaženom, jer mi je velika dobročistva iskazao onaj koji je silan.**

POPRIČESNA Podaj, molimo, Gospodine, da mi, koji smo primili otajstva spasenja, pa zagovoru i zaslugama blažene Djevice Marije na nebo uznesene budemo privedeni k slavi uskrsnuća. Po Gospodinu...

16. VIII — SV. JOAKIM, otac Bl. Dj. Marije

ULAZNA **Obilno je dijelio i davao siromasima, pravda njegova ostaje dovijeka, uzdići će se snaga i slava njegova.** — Ps 111. **Blago čovjeku koji se boji Gospodina, koji se veoma raduje njegovim zapovijedima. — Slava Ocu... — Obilno...**

MOLITVA Bože, koji si htio da iznad svih svetih tvojih blaženi Jaokim bude otac majke Sina tvoga, daj, molimo, da neprestano osjećamo zaštitu onoga kojega svetkovinu slavimo. Po istom Gospodinu...

POSLANICA kao na dane priznavalaca I str. 429.

IZA POSLANICE **Obilno je dijelio i davao siromasima, pravda njegova ostaje dovijeka. Jako će biti na zemlji potomstvo njegovo, rod će pravednika biti blagoslovljen.**

Aleluja, aleluja. O sveti Joakime, koji si bio Anin muž, a otac slavne Djevice, udijeli ovdje Božjim slugama pomoć spasenja, aleluja.

EVANĐELJE kao na Malu Gospu str. 602.

PRIKAZNA **Okrunio si ga, Gospodine, krunom dragoga kamenja. Molio je život i ti si mu ga dao.**

PRIKAZNA MOLITVA Primi, predobri Bože, žrtvu prikazanu tvome veličanstvu na čast svetoga patrijarhe Joakima, oca Djevice Marije, da po zagovoru njegovu, njegove Žene i blažene Kćeri zavrijedimo postići potpuno oproštenje grijeha i vječnu slavu. Po Gospodinu...

PRIČESNA **Evo vjernog i razboritog sluge koga je postavio Gospodin nad svojom obitelju da im na vrijeme daje za hranu pšenicu koja im pripada.**

POPRIČESNA Molimo, svemogući Bože, da po ovim otajstvima što smo ih primili i po zaslugama i molitvama blaženog Joakima, oca Majke ljubljenog Sina tvoga Gospodina našeg Isusa Krista, zavrijedimo biti dionicima tvoje milosti u sadašnjosti i vječne slave u budućnosti. Po istom Gospodinu...

17. VIII — **Sv. Hijacint,** priznavalac

Kao na dane **priznavalaca I** str. 428.

18. — VIII Spomen sv. Agapita, mučenika

Kao na dane **mučenika IV,** str. 413, osim:

MOLITVA Neka se raduje, Gospodine, tvoja Crkva puna pouzdanja u pomoć blaženog Agapita mučenika tvoga, pa neka po njegovim slavnim molitvama ostane tebi odana i bude sigurna. Po Gospodinu...

EVANĐELJE kao na sv. Ignacija mučenika str. 479.

PRIKAZNA MOLITVA Primi, Gospodine, darove koje ti prikazujemo o svetkovini onoga kojega se zaštitom nadamo osloboditi. Po Gospodinu...

POPRIČESNA Nahranio si, Gospodine, svoju obitelj svetim darovima, pa nas, molimo, krijepi uvijek zagovorom onoga kojega svetkovinu slavimo. Po Gospodinu...

19. VIII — **Sv. Ivan Eudes,** priznavalac

Kao na dane **priznavalaca I** str. 428, osim molitve:

MOLITVA Bože, koji si blaženog Ivana priznavaoca svoga divno rasplamtio da promiče štovanje presvetog Srca Isusova i Marijina i po njemu podigao nove redovničke družbe u svojoj Crkvi, podaj, molimo, da štujući njegove svete zasluge nasljedujemo primjer njegovih kreposti. Po istom Gospodinu...

20. VIII — **Sv. Bernardo,** opat i naučitelj

Kao na dane **naučitelja** str. 426. Poslanica str. 428.

21. VIII — **Sv. Ivana Franjka,** udovica

Kao na dane svetih **žena** str. 442, osim:

MOLITVA Svemogući i milosrdni Bože, koji si blaženu Ivanu Franjku raspaljenu svojom ljubavlju obdario na putu savršenstva divnom duhovnom jakošću u svim prigodama života i htio da po njoj obasjaš svoju Crkvu novim potomstvom, daj po njezinu zagovoru i molitvama da mi koji se svjesni svoje slabosti uzdamo u tvoju snagu svladamo uz pomoć nebeske milosti sve što nam se protivi. Po Gospodinu...

PRIKAZNA Rasplamtila nas, molimo, Gospodine,
MOLITVA ova spasonosna žrtva onom vatrom ljubavi kojom je tako silno zapalila srce blažene Ivane Franjke i upalila plamenom vječne ljubavi. Po Gospodinu...

POPRIČESNA Ulij nam, Gospodine, duh ljubavi svoje i daj da mi koje si nasitio snagom nebeskog kruha po zagovoru blažene Ivane Franjke prezremo zemaljsko i čistom dušom slijedimo tebe jedinoga Boga. Po Gospodinu... u jedinstvu istoga...

22. VIII — BEZGRJEŠNO SRCE MARIJINO

ULAZNA **Pristupimo s pouzdanjem k prijestolju milosti, da postignemo milosrđe i nađemo milost, kad nam ustreba pomoć!** — Ps 44. **Iz srca mi navire radosna riječ, pripovijedam djela svoja Kralju. — Slava Ocu... Pristupimo...**

MOLITVA Svemogući vječni Bože, koji si u Srcu blažene Djevice Marije pripravio dostojno prebivalište Duhu Svetome, podaj milostivo, da mi koji odanom dušom slavimo svetkovinu njezina bezgrješnog Srca uzmognemo živjeti po Srcu tvome. Po Gospodinu... istoga Duha Svetoga...

POSLANICA Čitanje knjige Mudrosti (Crkv 24, 23-31). — Ja sam kao loza dala ugodan miris, a cvijeće moje rod je slavan i častan. Ja sam majka lijepe ljubavi, straha, znanja i svetoga ufanja. U meni je sva milina življenja i istine, u meni je sva nada života i kreposti. Dođite k meni svi koji me želite i nasitite se plodova mojih. Jer je duh moj slađi od meda i nasljedstvo je moje slađe od medenoga saća. Uspomena je moja trajna kroz naraštaje. Koji mene blaguju još će gladovati i koji mene piju još će žeđati. Tko mene sluša neće se postidjeti, i koji rade po meni neće griješiti. Koji mene slave imat će život vječni.

IZA POSLANICE **Srce se moje veseli radi spasenja tvoga, klicat ću od radosti Gospodinu koji me je obdario, pjevat ću psalme imemu Gospodnjemu. Sjećat će se imena tvojega od koljena do koljena. Stoga će te narodi slaviti dovijeka.**

Aleluja, aleluja. Veliča duša moja Gospodina. I raduje se duh moj u Bogu spasu mojemu, aleluja.

EVANĐELJE kao na Sedam žalosti B. D. Marije str. 609.

PRIKAZNA **Raduje se duh moj u Bogu spasu mojemu, jer mi učini velike stvari Svesilni, i sveto je ime njegovo.**

PRIKAZNA MOLITVA Prinoseći tvome veličanstvu neokaljanog Jaganjca molimo, Gospodine, da naša srca zapali onaj božanski oganj koji je neizrecivo rasplamtio Srce blažene Djevice Marije. Po istom Gospodinu...

PRIČESNA **Isus reče Majci svojoj: »Ženo, evo ti sina!« Zatim reče učeniku: »Evo ti Majke!« I od onoga časa uze je učenik sebi.**

POPRIČESNA Okrijepljeni božanskim darovima ponizno te, Gospodine, molimo, da po zagovoru blažene Djevice Marije, koje smo svetkovinu bezgrješnog Srca časno proslavili oslobođeni od sadašnjih pogibelji postignemo radosti vječnog života. Po Gospodinu...

23. VIII — Sv. Filip Benicij, priznavalac

Kao na dane priznavalaca II str. 430, osim molitve:

MOLITVA Bože, koji si nam po blaženom Filipu priznavaocu svome dao izvanredan primjer poniznosti, daj da službenici tvoji po njegovu primjeru preziru dobra ovoga svijeta i uvijek traže nebeska. Po Gospodinu...

24. VIII — SV. BARTOLOMEJ, apostol

ULAZNA kao na sv. Andriju str. 450.

MOLITVA **Svemogući, vječni Bože, koji si dao časno** i sveto veselje ovoga dana u svetkovini tvoga blaženoga apostola Bartolomeja udijeli svojoj Crkvi, molimo te, da ljubi što je on vjerovao i propovijeda što je učio. Po Gospodinu...

POSLANICA Čitanje Poslanice bl. Pavla apostola Korinćanima (I 12, 27—31). — Braćo! Vi ste Kristovo tijelo i među sobom združeni udovi. Tako je Bog u Crkvi postavio prvo apostole, drugo proroke, treće učitelje, zatim moći, onda one koji liječe, koji pomažu,

koji upravljaju, koji govore različite jezike i tumače nauke. Zar su svi apostoli? Svi proroci? Svi učitelji? Svi moći? Zar imaju svi dar liječenja? Govore li svi jezike? Zar svi tumače? Težite da postignete uzvišenije duhovne darove!

IZA POSLANICE **Postavit ćeš ih za knezove nad svom zemljom; spominjat će tvoje ime, Gospodine. Mjesto tvojih otaca, rodit će ti se sinovi, zato će te narodi slaviti.**

Aleluja, aleluja. Tebe, Gospodine, hvali slavni apostola zbor. Aleluja.

EVANĐELJE † Slijedi sveto Evanđelje po Luki (6, 12—19). — U ono vrijeme uzađe Isus na goru da moli i prenoćio je u molitvi. A kad se razdani, pozva svoje učenike, te između njih izabra dvanaestoricu koje prozove apostolima: Šimuna, kojega je nazvao Petar i njegova brata Andriju, Jakova i Ivana, Filipa i Bartolomeja, Mateja i Tomu, Jakova Alfejeva i Šimuna Revnitelja i Judu Jakovljeva i Judu Iškariota koji je bio izdajica. I siđe s njima i ustavi se u dolini i s njim mnoštvo njegovih učenika i vrlo mnogo naroda iz sve Judeje i Jeruzalema i primorja tirskoga i sidonskoga, koji su došli do ga čuju i da se izliječe od svojih bolesti. I ozdravljali su svi koje su mučili nečisti duhovi. I sav je narod nastojao da ga se dotakne jer je iz njega izlazila moć i liječio je sve.

PRIKAZNA kao na sv. Andriju str. 451.

PRIKAZNA MOLITVA Slaveći blagdan tvoga blaženoga apostola Bartolomeja, dok ti prinosimo žrtvu hvale molimo te, Gospodine, da s njegovom pomoću primimo tvoja dobročinstva. Po Gospodinu...

PRIČESNA **Vi koji ste pošli za mnom sjedit ćete na prijestoljima i suditi dvanaest plemena Izraelovih, govori Gospodin.**

POPRIČESNA Primljeni zalog vječnog otkupljenja bio nam, Gospodine, po zagovoru tvoga blaženog apostola Bartolomeja pomoć za sadašnji i za budući život. Po Gospodinu...

25. VIII — **Sv. Ljudevit kralj,** priznavalac

Kao na dane **priznavalaca I** str. 428, osim:

MOLITVA Bože, koji si blaženog Ljudevita priznavaoca svoga prenio iz zemaljskog kraljevstva u slavu vječnoga, učini nas, molimo, po njegovim zaslugama i zagovoru službenicima Kralja kraljeva Isusa Krista Sina svoga. Koji s tobom živi...

POSLANICA kao na dane mučenika III str. 412.

EVANĐELJE † Slijedi sveto Evanđelje po Luki (19, 12—26) — U ono vrijeme reče Isus svojim učenicima ovu usporedbu: Neki čovjek ugledna roda pođe u daleku zemlju da primi kraljevstvo i da se povrati poslije toga. Pozove svojih deset slugu, dade im deset mina i reče im: »Trgujte dok se ja ne vratim.« Njegovi su ga građani mrzili, pa su za njim poslali vjesnike da mu kažu: »Nećemo da ovaj vlada nad nama!« Kada je preuzeo kraljevstvo, vrati se, dozove sluge kojima je predao novac, da zna koliko je koji stekao. Dođe prvi i reče: »Gospodaru, tvoja mina donijela je deset mina.« On mu odgovori: »Dobro, slugo, dobri, jer si u malom bio vjeran, ti ćeš vladati nad deset gradova.« A dođe i drugi i reče: »Gospodaru, tvoja je mina donijela pet mina.« I ovom reče: »I ti budi nad pet gradova.« A dođe i treći, koji reče: »Gospodaru, evo tvoje mine, koju sam čuvao u rupcu. Ja sam se tebe bojao, jer si oštar čovjek i uzimaš što nisi ostavio i žanješ što nisi sijao.« Odgovori mu: »Zli slugo, sudim te po tvojim riječima. Znao si da sam oštar čovjek, da uzimam što nisam ostavio i žanjem što nisam sijao. Zašto nisi moj novac dao u promet, da kada dođem, primim ga s kamatama.« I naredi prisutnima: »Oduzmite mu minu i dajte onome koji ih ima deset.« Oni mu kažu: »Gospodaru, on ima deset mina.« A ja vam kažem da će se dati onome koji već ima, i on će uživati obilno, a od onoga, koji nema, oduzet će se i ono, što ima.

PRIKAZNA Podaj molimo, svemogući Bože, da nas
MOLITVA molitva blaženoga Ljudevita priznavaoca tvoga tako učini tebi milima kao što je on nastojao prezrevši naslade svijeta ugoditi jedinomu Kralju Kristu. Po istom Gospodinu...

POPRIČESNA Bože, ti si blaženog priznavaoca svoga Ljudevita proslavio na zemlji i učinio slavnim na na nebu, molimo, postavi ga za branitelja svoje Crkve. Po Gospodinu...

26. VIII Spomen sv. Zefirina, pape i mučenika

Kao na dane **papa** str. 406.

27. VIII— **Sv. Josip Kalasancij,** priznavalac

ULAZNA **Dođite, sinovi, čujte me, naučit ću vas strahu Gospodnjemu. —** Ps 33. **Blagosivat ću Gospodina u svako doba, uvijek je hvala njegova na ustima mojim. — Slava Ocu... — Dođite...**

MOLITVA Bože, koji si se udostojao po svetom Josipu priznavaocu svome pribaviti svojoj Crkvi novu pomoć za poučavanje mladeži u duhu znanja i pobožnosti, daj molimo, da po njegovu primjeru i zagovoru tako radimo i učimo da postignemo vječnu nagradu. Po Gospodinu...

POSLANICA kao na dane mučenika III str. 412.

IZA POSLANICE kao na dane priznavalaca II str. 431.

EVANĐELJE kao na sv. Ivana Bosca str. 478.

PRIKAZNA **Gospodin je uslišio želju siromaha, čuo je težnju njihova srca.**

PRIKAZNA Na oltar tvoj, Gospodine, polažemo
MOLITVA prikazne darove, da nam pribave tvoju milost po zagovoru onoga koga si nam darovao da nas pomaže svojom zaštitom. Po Gospodinu...

PRIČESNA **Pustite malene da dođu k meni i nemojte im priječiti, jer takvim pripada kraljevstvo nebesko.**

POPRIČESNA Posvećeni spasonosnom tajnom, molimo, Gospodine, da po zagovoru svetoga Josipa priznavaoca svoga uvijek sve bolje napredujemo u pobožnosti. Po Gospodinu...

28. VIII — Sv. Augustin, biskup i naučitelj

Kao na dane **naučitelja** str. 426, osim:

MOLITVA Milostiv budi, svemogući Bože, našim molitvama i nama, kojima darivaš pouzdanje u očinjsku dobrotu kojoj se nadamo, udijeli milostivo po zagovoru blaženog Augustina priznavaoca i biskupa učinak tvoga milosrđa koje neprestano osjećamo. Po Gospodinu...

Spomen sv. Herma, mučenika

Kao na dane **mučenika IV**, str. 413, osim:

MOLITVA Bože, koji si blaženog Hermesa mučenika svoga u mučeništvu ojačao postojanom krepošću, daj nam da nasljedujući njega preziremo zbog tvoje ljubavi radosti svijeta i da se ne bojimo nikakvih njegovih protivština. Po Gospodinu...

PRIKAZNA Prikazujemo ti, Gospodine, žrtvu hvale
MOLITVA na spomen tvojih svetih i molimo, daj da ono što je njima pribavilo slavu nama koristi za spasenje. Po Gospodinu...

POPRIČESNA Napunjeni nebeskim blagoslovom molimo, Gospodine, tvoju blagost da po zagovoru blaženoga Hermesa mučenika tvoga osjetimo spasonosno djelovanje onoga što ponizno obavljamo. Po Gospodinu...

29. VIII — Smaknuće sv. Ivana Krstitelja

ULAZNA **Govorio sam pred kraljevima o tvojim odredbama i nisam se smeo, i razmišljao sam o tvojim zapovijedima koje veoma ljubim.** — Ps 91. **Dobro je slaviti Gospodina i pjevati imenu tvojemu, Svevišnji. — Slava Ocu... — Govorio sam...**

MOLITVA Časna svetkovina svetog Ivana Krstitelja tvoga preteče i mučenika dala nam, molimo, Gospodine, učinak spasonosne pomoći. Koji živiš...

POSLANICA Čitanje proroka Jeremije (1, 17—19) — U one dane reče mi Gospodin: »Opaši svoje bokove, ustani i reci Judi sve što ti ja zapovjedam. Nemoj se bojati pred njima, jer ne dopuštam da ih se plašiš. Učinio sam te danas tvrdim gradom, željeznim stupom, mjedenim zidom za čitavu zemlju protiv kraljeva Judeje, njezinih knezova, svećenika i naroda zemlje. Svi će se oni boriti protiv tebe, ali te neće nadjačati jer sam ja uza te da te oslobodim,« govori Gospodin.

IZA POSLANICE **Pravednik cvjeta kao palma i raste kao libanski cedar u domu Gospodnjem. Jutrom naviješta milosrđe tvoje i noću vjernost tvoju.**

Aleluja, aleluja. Pravednik raste kao ljiljan i vječno cvate pred Gospodinom, aleluja.

EVANĐELJE † Slijedi sveto Evanđelje po Marku (6, 17—29) — U ono vrijeme po Herodovoj zapovijedi uhvate Ivana i okovana bace u tamnicu zbog Herodijade, žene brata Filipa, koju je Herod uzeo kao svoju ženu. Ivan je govorio Herodu: »Ne smiješ imati žene svojega brata!« Herodijada mu je zato radila o glavi. Ali nije mogla ništa, jer se Herod bojao Ivana znajući da je pravedan i svet čovjek. Štitio ga je, rado ga slušao i u mnogom se ravnao po njegovim uputama. A pruži se zgoda, kada je Herod na svoj rođendan priredio gozbu svojim knezovima, časnicima i galilejskim prvacima, uđe Herodijadina kći, plesaše i svidje se Herodu i gostima za stolom, i kralj reče djevojci: »Zatraži od mene što god hoćeš i dat ću ti.« Zakle joj se: »Što god zatražiš, dat ću ti, pa bilo i polovicu mojega kraljevstva.« Ova izađe i upita svoju majku: »Što da zatražim?« Ona joj odgovori: »Glavu Ivana Krstitelja!« Požuri se natrag kralju i zatraži: »Hoću odmah na pladnju glavu Ivana Krstitelja.« Kralj se ražalosti, ali zbog zakletve i gostiju za stolom nije ju htio odbiti, nego pošalje krvnika i zapovjedi da na pladnju donese Ivanovu glavu. I u tamnici odsiječe mu glavu, donese je na pladnju, preda djevojci, a ona svojoj majci. Kad su to dočuli učenici, dođu, uzmu njegovo tijelo i polože u grob.

PRIKAZNA **U jakosti tvojoj, Gospodine, raduje se pravednik i kliče radi tvojeg spasenja, jer si mu ispunio želju srca njegova.**

PRIKAZNA Darovi, koje ti prinosimo, Gospodine,
MOLITVA prigodom muke tvoga svetoga mučenika Ivana Krstitelja, molimo, da nam po njegovu zagovoru koriste za spasenje. Po Gospodinu...

PRIČESNA **Okrunio si ga, Gospodine, krunom od dragog kamenja.**

POPRIČESNA Neka nam dade, Gospodine, svetkovina svetog Ivana Krstitelja da častimo što označuju uzvišena otajstva koja smo primili i da se još više radujemo njihovu djelovanju u nama. Po Gospodinu...

Spomen sv. Sabine, mučenice

Kao na dane **mučenica** str. 441.

30. VIII — **Sv. Roza,** djevica

Kao na dane **djevica III** str. 438, osim molitve:

MOLITVA Svemogući Bože, djelitelju svih dobara, koji si htio da blažena Roza, očuvana rosom nebeske milosti, zablista Indijancima krasotom djevičanstva i strpljivosti daj nama svojim službenicima, da trčeći za ugodnim miomirisom njezinih kreposti zavrijedimo postati dobar miomiris Kristov. Koji s tobom živi.

Spomen sv. Feliksa i Adaukta, mučenika

Kao na str. 417, osim:

MOLITVA Tvoje veličanstvo, Gospodine, ponizno molimo, da nas uvijek brani po zagovoru tvojih svetih kao što nas neprestano razveseljuje njihovim spomenom. Po Gospodinu...

PRIKAZNA Pogledaj, Gospodine, na darove svoga
MOLITVA naroda, i daj mu osjetiti da mu koristi za spasenje ova žrtvena svečanost koju obavlja s pobožnom odanošću na čast tvojih svetih. Po Gospodinu...

POPRIČESNA Nasićeni svetim darovima, molimo, Gospodine, da po zagovoru tvojih svetih uvijek ustrajemo u zahvaljivanju. Po Gospodinu...

31. VIII — **Sv. Rajmund,** priznavalac

Kao na dane **priznavalaca I** str. 428, osim molitve:

MOLITVA Bože, koji si blaženoga Rajmunda priznavaoca svoga učinio izvanredno velikim u otkupljivanju tvojih vjernika iz ropstva pogana, daj nam po njegovu zagovoru da odriješeni od veza grijeha slobodnom dušom izvršujemo što se tebi sviđa. Po Gospodinu...

RUJAN

1. IX — Spomen sv. Egidija, opata

Kao na dane **opata** str. 432.

Spomen sv. dvanaest braće mučenika

Misa kao na sv. Makabejaca, 1. VIII, str. 576, osim:

PRIKAZNA **Veselite se u Gospodinu i kličite, pravednici, i dičite se svi koji ste čestita srca.**

PRIČESNA **»Tko god vrši volju moga nebeskog Oca, on je brat moj i sestra i majka«, kaže Gospodin.**

2. IX — **Sv. Stjepan** kralj, priznavalac

Kao na dane **priznavalaca I** str. 428, osim:

MOLITVA Daj svojoj Crkvi, molimo, svemogući Bože, da blaženoga Stjepana priznavaoca tvoga zavrijedi imati kao slavnog branitelja na nebu, kao što ga je imala za promicatelja dok je vladao na zemlji Po Gospodinu...

EVANĐELJE kao na sv. Ljudevita str. 594.

PRIKAZNA Pogledaj, svemogući Bože, na darove
MOLITVA koje prikazujemo i daj, da mi koji obavljamo tajne muke Gospodnje nasljedujemo što radimo. Po Gospodinu...

POPRIČESNA Daj, molimo, svemogući Bože, da prikladnom odanošću nasljedujemo vjeru blaženoga Stjepana priznavaoca tvoga, koji je zavrijedio da zbog širenja iste vjere prispije iz zemaljskog kraljevstva u slavu nebeskog. Po Gospodinu...

3. IX — Sv. Pijo *X*, papa

ULAZNA **Uzdigao sam odabranika iz naroda, pomazao sam ga svetim uljem svojim. Moja će ga ruka štititi i moja mišica jačati.** — Ps 88. **O milostima Gospodnjim uvijek ću pjevati, kroz sva pokoljenja naviještat ću vjernost tvoju ustima svojim. — Slava Ocu... — Uzdigao sam...**

MOLITVA Bože, koji si na obranu katoličke vjere i za obnovu svega u Kristu napunio svetoga Pija papu nebeskom mudrošću i apostolskom hrabrošću, daj milostivo, da nasljedujući njegove uredbe i primjere postignemo vječnu nagradu. Po istom Gospodinu...

POSLANICA Čitanje poslanice bl. Pavla apostola Solunjanima (I, 2, 2—9) — Braćo, pouzdali smo se u svojega Boga, da vam propovijedamo Božje evanđelje uza svu veliku borbu. Naše se propovijedanje ne oslanja na prijevari ni nečistoj nakani ni lukavštini, nego kao što nas je Bog pronašao dostojnim, te nam povjerio evanđelje. Propovijedamo ne tražeći, da se svidimo ljudima, nego Bogu koji pozna naše nakane. Naše propovijedanje, kao što znate, nikada nije bilo laskavo ni pod izlikom lakomosti, čemu je svjedok sam Bog, niti smo tražili slave od ljudi ni od vas ni od drugih. Mogli smo kao Kristovi apostoli pred vama nastupati vlašću, ali smo s vama bili blagi kao majka, kada njeguje svoju djecu. Toliko smo vas ljubili, da smo vruće željeli da vam predamo ne samo evanđelje nego i svoj vlastiti život. Tako ste nam omiljeli!

IZA POSLANICE **Naviještao sam pravdu tvoju na velikom zboru, svoja usta nisam suzdržavao. Gospodine ti znadeš. Pravdu tvoju nisam sakrio u srcu svome, pripovijedao sam o tvojoj vjernosti i pomoći.**

Aleluja, aleluja. Prostireš stol preda mnom, uljem mi mažeš glavu, čaša je moja prepuna, aleluja.

EVANĐELJE † Slijedi sveto Evanđelje po Ivanu (21, 15—17) — U ono vrijeme reče Isus Šimunu Petru: »Šimune Ivanov, ljubiš li me više nego ovi?« Reče mu: »Da, Gospodine, ti znaš da te ljubim.« Reče mu: »Pasi jaganjce moje!« Reče mu opet drugi put: »Šimune Ivanov, ljubiš li me?« Odogovori mu: »Da, Gospodine, ti znaš da te ljubim.« Reče mu: »Pasi jaganjce moje!« Reče mu treći put: »Šimune Ivanov, ljubiš li me?« Ožalosti se Petar što ga po treći put pita: »Ljubiš li me?« i odgovori mu: »Gospodine, ti sve znaš, ti znaš da te ljubim.« Reče mu Isus: »Pasi ovce moje!«

PRIKAZNA **Dođite, sinovi, čujte me, naučit ću vas strahu Gospodnjem.**

PRIKAZNA Naše prinose dobrostivo primi, molimo,
MOLITVA Gospodine, i daj nam da ove božanske tajne po zagovoru svetoga pape Pija obavljamo iskrenom privrženošću i primamo vjernom dušom. Po Gospodinu...

PRIČESNA **Moje je tijelo zaista jelo i moja je krv zaista piće. Tko jede moje tijelo i pije moju krv, ostaje u meni i ja u njemu.**

POPRIČESNA Okrijepljeni jakošću nebeske gozbe molimo, Gospodine Bože naš, da po zagovoru svetoga pape Pija ojačamo u vjeri i budemo složni u tvojoj ljubavi. Po Gospodinu...

5. IX — Sv. Lovro Justiniani, biskup

Kao na dane **biskupa I** str. 422.

7. IX — Bl. Marko Križevčanin, mučenik

Kao na dane **mučenika IV** str. 413, osim molitve:

MOLITVA Bože, koji si ovaj dan posvetio pobjednim slavljem blaženoga Marka, tvoga mučenika, usliši molbe svoga puka i podaj da mi koji častimo njegove zasluge, nasljedujemo postojnost njegove vjernosti. Po Gospodinu...

8. IX — MALA GOSPA

Kao na dane bl. Dj. Marije, str. 447, osim:

MOLITVA Udijeli, Gospodine, svojim slugama dar nebeske milosti, da zavjetni blagdan rođenja blažene Djevice dade porast mira onima kojima je njezin porod postao početkom spasenja. Po Gospodinu...

POSLANICA kao na Bezgrješno Začeće str. 457.

IZA POSLANICE **Blagoslovljena si i časna, Djevo Marijo, koja si bez povrede djevičanstva bila majka Spasiteljeva. Bogorodice Djevo, u tvojem se zatvori krilu postavši čovjek, onaj koga sav svijet ne može obuhvatiti.**

Aleluja, aleluja. Blažena si, sveta Djevice Marijo, i predostojna svake hvale, jer si rodila sunce pravde, Krista Boga našega. Aleluja.

EVANĐELJE † Početak svetog Evanđelja po Mateju (1, 1—16). — Knjiga rođenja Isusa Krista, sina Davidova, sina Abrahamova. Abraham je imao sina Izaka, Izak je imao sina Jakova, Jakov je imao sina Judu i njegovu braću. Juda je imao sina Faresa i Zaru od Tamare, Fares je imao sina Ezrona, Ezron je imao sina Arama, Aram je imao sina Aminadaba, Aminadab je imao sina Nasona, Nason je imao sina Salmona, Salmon je imao sina Boza od Rahabe, Boz je imao sina Obeda od Rute, Obed je imao sina Jeseja, Jesej je imao sina kralja Davida. Kralj David je imao sina Salamona s bivšom Urijinom ženom, Salamon je imao sina Roboama, Roboam je imao sina Abiju, Abija je imao sina Asu, Asa je imao sina Jozafata, Jozafat je imao sina Joatama, Joatam je imao sina Ahaza, Ahaz je imao sina Ezekiju, Ezekija je imao sina Manasiju, Manasija je imao sina Amona, Amon je imao sina Joziju, Jozija je imao sina Jehoniju i njegovu braću u vrijeme seobe u Babilon. A poslije seobe u Babilon Jehonija je imao sina Salatijela, Salatijel je imao sina Zorobabela, Zorobabel je imao sina Abijuda, Abijud je imao sina Elijacima, Elijacim je imao sina Azora, Azor je imao sina Sadoka, Sadok je imao sina Ahima, Ahim je imao sina Elijuda, Elijud je imao sina Eleazara, Eleazar je imao sina Matana, Matan je imao sina Jakova, Jakov je imao sina Josipa, muža Marijina, od koje se rodio Isus, koji se zove Krist.

PRIKAZNA **Blažena si, Djevice Marijo, koja si nosila Stvoritelja svega. Porodila si onoga koji te je stvorio i dovijeka ostaješ Djevica.**

PRIKAZNA Pomoglo nam, Gospodine, čovječanstvo
MOLITVA tvojega Jedinorođenoga, koji rodivši se od Djevice materinog djevičanstva nije umanjio, nego ga je posvetio; da nas o blagdanu njezina rođenja oslobodi od naših krivica i naš prinos učini tebi prijatnim Isus Krist, Gospodin naš, koji s tobom živi...

POPRIČESNA Primivši, Gospodine, zavjetna otajstva godišnje svečanosti, molimo te, da nam udijele okrepu i za vremeniti i za vječni život. Po Gospodinu...

9. IX — Spomen sv. Gorgonija, mučenika

Kao na dane **mučenika IV** str. 413, osim:

MOLITVA Razveselio nas, Gospodine, tvoj sveti Gorgonije svojim zagovorom i učinio da se radujemo zbog drage svetkovine. Po Gospodinu...

PRIKAZNA Bio ti mio, Gospodine, prinos naše
MOLITVA službe, a neka za to bude posrednikom sveti Gorgonije. Po Gospodinu...

POPRIČESNA Vječna naslada neka zahvati i krijepi, Bože, tvoju obitelj koja se po mučeniku tvome Gorgoniju neprestano ispunja dobrim mirisom Krista Sina tvoga. Koji s tobom živi...

10. IX — Sv. Nikola Tolentinski, priznavalac

Kao na dane **priznavalaca II** str. 430.

11. IX — Spomen sv. Prota i Hijacinta, mučenika

Kao na dane **mučenika III** str. 418, osim:

MOLITVA Dragocjeno mučeništvo blaženih tvojih mučenika Prota i Hijacinta neka nas, Gospodine, pomaže i pobožno njihovo posredovanje stalno štiti. Po Gospodinu...

PRIKAZNA Prinosimo ti, Gospodine, dužne darove,
MOLITVA na spomen svetih mučenika tvojih Prota i Hijacinta, a ti nam, molimo, daj da nam proizvedu lijek vječnog spasenja. Po Gospodinu...

POPRIČESNA Molimo, Gospodine, neka molitva blaženih mučenika tvojih Prota i Hijacinta isprosi da nas očiste tvoje svete tajne koje smo primili. Po Gospodinu...

12. IX — Ime Marijino

Kao na dane **B. Dj. Marije** str. 447, osim:

ULAZNA **Za pogledom tvojeg lica vapit će svi velikani. Za njom će poći pred Kralja djevice; drugarice će njezine poći k tebi u radosti i veselju.** — Ps 44. **Iz srca mi navire radosna riječ; pripovijedam svoja djela Kralju. — Slava Ocu... — Za pogledom...**

MOLITVA Daj, molimo, svemogući Bože, da se tvoji vjerni, koji se raduju zbog imena i zaštite presvete Djevice Marije, oslobode po njezinu pobožnom zagovoru od svih zala na zemlji i zavrijede doći u vječnu radost na nebu. Po Gospodinu...

POSLANICA kao na Srce Marijino, str. 591.

EVANĐELJE kao na Blagovijest, str. 499.

14. IX — UZVIŠENJE SV. KRIŽA

Nekada znak sramote slavimo danas kao znak trijumfa. Crkva pred nas podiže sveti križ, pobjedno sredstvo našeg spasenja, da ga hvalimo i častimo te da se ponosimo našim raspetim Kraljem. Došao je u poniznosti i trpio, da nas oslobodi od niskosti grijeha. Stoga je bio uzvišen i sjedi s desne Ocu kao kralj svega svijeta (posl.). Njemu se danas klanjamo i molimo ga, da moć njegova križa djeluje i u nama te da nas trpljenjem u ovozemnom životu dovede u našu slavu s njime. Mislimo na to kod svakog križanja i kod molitve anđeoskog pozdrava ujutro, u podne i večer. Zdravo, križu, nado sva!

ULAZNA **Treba da se hvalimo križem Gospodina našega Isusa Krista, u kome je spas, i uskrsnuće naše; po kome smo spašeni i oslobođeni.** — Ps 66. **Bog nam se smilovao i blagoslovio nas, pokazao nam svjetlo lice svoje i smilovao se nama! Slava Ocu... Treba da se...**

MOLITVA Bože, koji nas današnji dan razveseljuješ godišnjom svetkovinom uzvišenja svetoga Križa, podaj molimo, da u nebu zadobijemo nagradu otkupljenja onoga, kojega smo otajstvo upoznali na zemlji. Po istom Gospodinu...

POSLANICA kao na II nedjelju Muke, str. 179.

IZA POSLANICE **Krist je postao za nas poslušan sve do smrti, i to do smrti na križu. Zato Bog njega uzvisi i darova mu ime koje je nad svakim imenom. Aleluja, aleluja. Slatko drvo, slatki čavli nose teret slatki taj. Samo ti si bilo dostojno nositi nebeskoga Kralja i Gospodina, aleluja.**

EVANĐELJE † Slijedi sveto Evanđelje po Ivanu (12, 31—36) — U ono vrijeme reče Isus židovskom narodu: »Sada je sud svijetu, sad će knez ovoga svijeta biti bačen van. A ja, kad budem podignut sa zemlje, sve ću privući k sebi.« Ovo reče, da najavi kakvom će smrću umrijeti. Narod mu odgovori: »Čuli smo u zakonu, da Krist ostaje zauvijek. Kako ti kažeš, da Sin čovječji treba da bude podignut? Tko je taj Sin čovječji?« Isus im odgovori: »Još je malo vremena svjetlo među vama. Hodajte dok imate svjetlo, da vas ne bi osvojila tama! Tko hoda u tami, ne zna kamo ide. Dok imate svjetlo, vjerujte u svjetlo, da postanete sinovi svjetla!«

PRIKAZNA **Štiti, Gospodine, znakom svetoga križa puk svoj od zasjeda svih neprijatelja, da ti ugodno služimo i da ti bude prijatna naša žrtva, aleluja.**

PRIKAZNA MOLITVA Prije nego se nahranimo Tijelom i Krvlju Isusa Krista Gospodina našega po kojem je posvećen stijeg križa, molimo, Gospodine Bože naš, da kao što smo zavrijedili častiti križ, tako da zauvijek primimo djelo njegove spasonosne slave. Po istom Gospodinu ...

PRIČESNA **Znakom križa oslobodi nas od neprijatelja naših, Bože naš!**

POPRIČESNA Pomozi nam, Gospodine Bože naš, i one koje razveseljuješ čašću svetoga križa, daj i brani njegovom neprestanom pomoću. Po Gospodinu ...

15. IX — SEDAM ŽALOSTI BL. DJ. MARIJE

ULAZNA **Uz Križ je Isusov stajala njegova Majka i sestra njegove Majke Marija Kleofina i Saloma i Marija Magdalena. — Iv 19. Isus reče: »Ženo evo ti sina«, zatim reče učeniku: »Evo ti majke.« — Slava Ocu ... — Uz Križ ...**

MOLITVA Bože, za vrijeme tvoje muke mač je boli prostrijelio po Šimunovu proročanstvu presvetu dušu slavne Djevice i majke Marije. Daj milostivo, da mi koji s poštovanjem slavimo njezine žalosti postignemo sretni učinak tvoje muke. Koji živiš ...

POSLANICA Čitanje knjige Judite (13, 22 i 23—25) — Gospodin te obdario svojom snagom, i po tebi je uništio naše neprijatelje. Ti si, kćeri, blagoslovljena od Gospodina, svevišnjega Boga, više nego sve druge žene na zemlji. Blagoslovljen Gospodin, koji je stvorio nebo i zemlju, koji je upravljao tobom, da najvećem našem neprijatelju odrubiš glavu. On je danas tako uzveličao tvoje ime, da ti pohvale neće prestati pjevati ljudi, koji će se vjekovima sjećati Božje moći. Za njih, zbog tjeskobe i nevolje svojega naroda, ti nisi štedjela sebe nego si spriječila propast pred našim Bogom.

IZA POSLANICE **Bila si puna boli i suza, Djevo Marijo, dok si stala uz Križ Otkupitelja, Gospodina Isusa, Sina svoga. O Djevo Bogorodice, smrtnu kaznu na Križu podnosi onaj koga cijeli svijet ne može obuhvatiti, početnik života koji je postao čovjek.**

Aleluja, aleluja. Stala je sveta Marija, Kraljica neba i Gospodarica svijeta, puna boli uz Križ Gospodina našega Isusa Krista, aleluja.

U vrijeme Muke mjesto retka **Aleluja:**

ZAVLAKA **Stala je sveta Marija, Kraljica neba i Gospodarica svijeta, puna boli uz Križ Gospodina našega Isusa Krista. O vi svi, koji prolazite putem, pogledajte i vidite ima li boli kao što je bol moja.**

POSLJEDNICA

Stala plačuć tužna mati,
Gledala je kako pati
Sin joj na križ uzdignut.

Dušom njenom razboljenom,
Rastuženom, ražaljenom,
Prolazio mač je ljut.

O koliko ucviljena
Bješe ona uzvišena
Majka Sina jedinog!

Bol bolova sve to ljući
Blaga Mati gledajući
Muke slavnog Čeda svog.

Koji čovjek ne bi plako
Majku Božju videć tako
U tjeskobi tolikoj!

Tko protužit neće s Čistom,
Kada vidi gdje za Kristom
Razdire se srce njoj?

Zarad grijeha svoga puka
Gleda njega usred muka
I gdje bičem bijen bi.

Gleda svoga milog Sina,
Ostavljenog sred gorčina,
Gdje se s dušom podijeli.

Vrelo milja, slatka Mati,
Bol mi gorku osjećati
Daj, da s tobom procvilim.

Neka ljubav srca moga
Gori sveđ za Krista Boga,
Da mu u svem omilim.

Rane drage, Majko sveta
Spasa za me razapeta
Tisni usred srca mog!

Neka dođu i na mene
Patnje za me podnesene
Sina tvoga ranjenog.

Daj mi s tobom suze livat,
Raspetoga oplakivat,
Dok na svijetu budem ja.

U tom društvu uz križ stati,
S tobom jade jadovati
Želja mi je jedna.

Kruno djevâ, Djevo divna,
Budi meni milostivna,
Daj mi s tobom dijelit plač.

Daj mi nosit po sve dane
Isusovu smrt i rane
Osjećati mukâ mač.

Neka rane izrane me,
Neka svega opoje me
Sina tvoga križ i krv.

Ti na sudu za me zbori,
Djevo sveta, da ne mori
Pakleni me vječni crv.

Kada dođu smrtni časi,
Kriste Bože, nek me spasi
Majke tvoje zagovor.

Kad mi zemlja tijelo primi,
Dušu onda uzmi ti mi,
U nebeskim blažen dvor.
Amen, aleluja.

EVANĐELJE † Slijedi sveto Evanđelje po Ivanu (19, 25—27) — U ono vrijeme uz Isusov križ stajale su njegova majka i sestra njegove majke Marija Kleofina i Marija Magdalena. Kada je Isus vidio svoju majku i uz nju učenika, kojega je ljubio, reče svojoj majci: »Ženo, evo ti sina!« Poslije toga reče učeniku: »Evo ti majke!« I od toga časa uze je učenik k sebi.

PRIKAZNA **Spomeni se, Djevice, Majko Božja dok stojiš pred licem Gospodnjim da nas zagovaraš, neka otkloni srdžbu svoju od nas.**

PRIKAZNA MOLITVA Prinosimo ti molitve i darove, Gospodine Isuse Kriste, ponizno moleći, da mi koji u molitvama razmišljamo o žalostima presvete duše blažene Marije Majke tvoje po milom zagovoru njezinu i njezinih svetih pratilaca pod križem zavrijedimo sudjelovati u nagradi svetih po zaslugama tvoje smrti. Koji živiš ...

PRIČESNA **O sretnih li osjetila blažene Djevice Marije, što su bez smrti zaslužila mučeničku palmu pod Križem Gospodnjim.**

POPRIČESNA Žrtve koje smo primili, Gospodine Isuse Kriste, slaveći pobožno žalosti tvoje Majke i Djevice, neka nam izmole kod tvoje dobrote svako spasonosno dobro. Koji živiš ...

16. IX — **Sv. Korenlije i Ciprijan,** mučenici

Kao na dane **više mučenika I** str. 415.

Spomen sv. Eufemije, Lucije i Geminijana, mučenika

Kao na str. 415.

MOLITVA Daj, Gospodine, sretan uspjeh našim molitvama da s radosnim klicanjem nasljedujemo postojanost u vjeri svetih mučenika Eufemije, Lucije i Geminijana kojih dan mučeništva svake godine pobožno slavimo. Po Gospodinu...

EVANĐELJE na str. 417.

PRIKAZNA Čuj milostivo, molimo, Gospodine, prošnje svoga naroda i daj da se radujemo zagovoru onih kojih nam svetkovinu dopuštaš slaviti. Po Gospodinu...

POPRIČESNA Usliši, Gospodine, naše molitve i daj da nas neprestano pomažu sveti mučenici tvoji Eufemija, Lucija i Geminijan kojih svetkovinu svečano slavimo. Po Gospodinu...

17. IX — Spomen rana sv. Franje Asiškog

Kao na blagdan, 4. X. str. 621, osim:

MOLITVA Gospodine Isuse Kriste, koji si, kad se svijet ohladio, u tijelu blaženoga Franje obnovio svete rane svoje muke da rasplamtiš naša srca ognjem svoje ljubavi, daj milostivo, da po njegovim zaslugama i molitvama stalno nosimo križ i donesemo dostojne plodove pokore. Koji živiš...

EVANĐELJE kao na dane **mučenika** str. 411.

PRIKAZNA Posveti, Gospodine, darove tebi prikazane i po zagovoru blaženoga Franje
MOLITVA očisti nas od svake ljage grijeha. Po Gospodinu...

POPRIČESNA Bože, koji si divne tajne križa mnogostruko pokazao u blaženom Franji priznavaocu svome, daj nam, molimo, da uvijek slijedimo primjere njegove pobožnosti i da se zaštitimo neprestanim razmatranjem istog križa. Po Gospodinu...

18. IX — **Sv. Josip Kupertinski,** priznavalac

ULAZNA **Ljubav Božja donosi čast i mudrost. Tko shvati i upozna njezinu veličinu, zagrijat će se njegovo srce.** — Ps 83. **Kako su mili stanovi tvoji, Gospodine vojska! Duša moja čezne i gine za dvorovima Gospodnjim. — Slava Ocu... — Ljubav Božja...**

MOLITVA Bože, koji si odredio da sve privučeš k jedinorođenom Sinu svome podignutom sa zemlje, učini milostivo, da po zaslugama i primjeru serafskog priznavaoca tvoga Josipa zavrijedimo uzdignuti se nad sve zemaljske želje i doći k onome koji s tobom živi...

POSLANICA Čitanje Poslanice bl. Pavla apostola Korinćanima (I 13, 1—13) — Braćo, kad bih govorio sve ljudske i anđeoske jezike, a ljubavi ne bih imao, bio bih kao trublja ili praporac što zveči. I kad bih imao dar proroštva i razumio sve tajne i sve znanosti, i kad bih imao jaku vjeru da bih mogao premještati brda, a ljubavi ne bih imao, bio bih ništa. I kad bih sav svoj imetak razdijelio siromasima i svoje tijelo predao da se sažeže, a ljubavi ne bih imao, ništa mi ne bi koristilo. — Ljubav je strpljiva, ljubav je dobrostiva; ljubav ne zavidi, ne hvali se, ne uznosi se, ne teži za čašću, ne traži svoje, ne uznemiruje se, ne smišlja zla, ne veseli se nepravdi, a raduje se istini. Sve podnosi, sve vjeruje, svemu se nada, sve trpi. — Ljubav nikad ne prestaje, a proroštva će prestati, jezici će umuknuti, znanja će nestati.

IZA POSLANICE **Gospodine, pretekao si ga slatkim blagoslovom, postavio si mu na glavu vijenac od dragog kamenja. Molio je od tebe život i ti si mu ga dao, dao si mu puninu dana u vjekovječne vjekove.**

Aleluja, aleluja. Oko ga je Božje pogledalo. Bog ga je podigao iz poniženja i uzvisio, aleluja.

EVANĐELJE kao na XIX nedj. po Duhovima str. 395.

PRIKAZNA **Kad su mi dosađivali, oblačio sam se u kostrijet, ponizivao sam u postu dušu i molitva se moja vraćala k srcu mojemu.**

PRIKAZNA MOLITVA kao na dane priznavalaca I str. 430.

PRIČESNA **Siromah sam i jadan. Tvoja me je pomoć, Bože, zaštitila. Slavit ću pjesmom ime Božje i veličat ću ga hvalospjevom.**

POPRIČESNA kao na dane priznavalaca I str. 430.

19. IX — **Sv. Januarij i drugovi,** mučenici

Kao na dane više **mučenika III** str. 418, osim Evanđelja str. 532.

20. IX — Spomen sv. Eustahija i drugova, mučenika

Kao na dane više **mučenika II** str. 417.

21. IX — SV. MATEJ, apostol i evanđelist

ULAZNA **Pravednikova usta govore mudrost i jezik njegov kazuje pravdu. Zakon je Božji u srcu njegovu i njegove noge neće posrnuti. —** Ps 32. **Ne zaviđaj sreći grešnika i ne žesti se radi zlotvora. — Slava Ocu... — Pravednikova...**

MOLITVA Pomogle nam, Gospodine, molitve blaženog apostola i evanđeliste Mateja, da po njegovu zagovoru postignemo, što ne možemo sami po sebi. Po Gospodinu...

POSLANICA kao na sv. Marka str. 505.

IZA POSLANICE **Blago čovjeku, koji se boji Gospodina, kome su veoma omiljele njegove zapovijedi. Silno će biti na zemlji njegovo potomstvo, rod pravednih bit će blagoslovljen.**

Aleluja, aleluja. Tebe, Gospodine, hvali slavnih apostola zbor. Aleluja.

EVANĐELJE † Slijedi sveto Evanđelje po Mateju (9, 9—13). — U ono vrijeme ugleda Isus čovjeka koji se zvao Matej gdje sjedi kod carine i reče mu: »Pođi za mnom!« On ustade i pođe za njim. I kad je sjedio za stolom u njegovoj kući, došli su mnogi carinici i grješnici i sjedoše za stolom s Isusom i s njegovim učenicima. Kad su to vidjeli farizeji, pitali su njegove učenike: »Zašto vaš učitelj jede s carinicima i grješnicima?« Kad je to čuo Isus, odgovori: »Zdravima ne treba liječnika nego bolesnima. Idite dakle i razumijte što znači: Hoću milosrđe a ne žrtve! Jer nisam došao zvati pravednike, nego grješnike.«

PRIKAZNA **Postavio si Gospodine, na njegovu glavu vijenac od dragog kamenja. Život je tražio od tebe i dao si mu, aleluja.**

PRIKAZNA MOLITVA Preporučile ti, molimo, Gospodine, molitve blaženoga apostola i evanđeliste Mateja prinos tvoje Crkve, koju poučava njegovo divno propovijedanje. Po Gospodinu...

PRIČESNA **Velika je njegova slava u tvojemu spasenju, slavom i velikom ljepotom ukrasio si ga, Gospodine.**

POPRIČESNA Primivši, Gospodine, sveta otajstva, molimo po zagovoru tvoga blaženoga apostola i evanđeliste Mateja, da nam bude na spasenje, što smo proslavili njemu u čast. Po Gospodinu...

22. IX — **Sv. Toma Vilanovski,** biskup

Kao na dane **biskupa I** str. 422, osim:

MOLITVA Bože, koji si blaženoga Tomu biskupa ukrasio krepošću osobitog milosrđa prema siromasima, molimo, da po njegovu zagovoru dobrostivo izliješ bogatstvo svoga milosrđa na sve koji te mole. Po Gospodinu...

Prikazna molitva i popričesna kao na dane **biskupa II** str. 424.

Spomen sv. Mauricija i drugova, mučenika

Kao na dane **više mučenika I**, str. 415, osim:

MOLITVA Dopusti, molimo, Gospodine, da nas obraduje veseli blagdan svetih mučenika tvojih Mauricija i njegovih drugova, da se dičimo rođendanom onih u čiji se zagovor pouzdajemo. Po Gospodinu...

PRIKAZNA MOLITVA Pogledaj, Gospodine, darove koje ti prikazujemo o spomenu svetih mučenika tvojih Mauricija i njegovih drugova i podaj da vječno osjećamo njihov učinak po zagovoru onih zbog kojih su ti mili. Po Gospodinu...

POPRIČESNA Okrijepljeni nebeskim otajstvima i radostima ponizno te molimo, Gospodine, da nas zaštićuju svojom pomoći oni čijom se pobjedom dičimo. Po Gospodinu...

23. IX — **Sv. Lino,** papa i mučenik

Kao na dane **papa** str. 406.

Spomen sv. Tekle, djevice i mučenice

Kao na dane **djevica I** str. 433, osim:

Daj, molimo, svemogući Bože, da se mi koji slavimo rođendan blažene Tekle djevice i mučenice veselimo zbog godišnje svetkovine i okoristimo primjerom vjere. Po Gospodinu...

24. IX — Spomen Bl. Dj. Marije od otkupa

Kao na dane Bl. Dj. Marije str. 447, osim molitve:

MOLITVA Bože, koji si se udostojio proširiti svoju Crkvu po slavnoj Majci Sina svoga novim potomstvom za oslobođenje kršćana iz poganske vlasti, daj, molimo, da se po zaslugama i zagovoru one koju pobožno slavimo kao utemeljiteljicu takva djela izbavimo od svih grijeha i od đavolskog ropstva. Po Gospodinu...

26. IX — Spomen sv. Ciprijana i Justine, mučenika

Kao na dane **više mučenika III** str. 418, osim:

MOLITVA Neka nas, Gospodine, pomaže neprekidna zaštita blaženih mučenika Ciprijana i Justine, jer ne prestaješ milostivo gledati na one koje pomažeš takvim moćnim sredstvima. Po Gospodinu...

PRIKAZNA MOLITVA Prinosimo ti, Gospodine, darove naše pobožnosti i molimo te, da radi časne uspomene tvojih pravednika, tebi budu mili, a po tvojem milosrđu nama spasonosni. Po Gospodinu...

POPRIČESNA Podaj nam, molimo, Gospodine, da po zagovoru tvojih svetih mučenika Ciprijana i Justine prihvatimo čistom dušom ono što ustima primamo. Po Gospodinu...

27. IX — **Sv. Kuzma i Damjan,** mučenici

Kao na dane **više mučenika II** str. 417, osim:

MOLITVA Podaj, molimo, svemogući Bože, da se mi koji slavimo rođendan svetih mučenika tvojih Kuzme i Damjana po njihovu zagovoru izbavimo od svih zala koja nam prijete. Po Gospodinu...

IZA POSLANICE **Zavapiše pravednici i Gospodin ih usliša i izbavi ih iz svih nevolja njihovih. Gospodin je blizu onih koji su skrušena srca, on spasava ponizne duhom.**

Aleluja, aleluja. Ovo je pravo bratstvo koje je pobijedilo opačine svijeta, slijedilo je Krista i zadobilo slavimo nebesko kraljevstvo, aleluja.

PRIKAZNA **Dičit će se tobom svi koji ljube ime tvoje, jer ti blagoslivaš pravednika. Gospodine, tvoja nas dobrota kao štit brani.**

PRIKAZNA MOLITVA Neka nam, Gospodine, bude u pomoći pobožna molitva tvojih svetih i nek nam preporuči naše darove i zadobije tvoje oproštenje. Po Gospodinu...

PRIČESNA **Bacili su mrtva tjelesa slugu tvojih, Gospodine, za hranu pticama nebeskim, tjelesa svetih tvojih zvjerima zemaljskim. Desnicom svojom spasi sinove osuđenih na smrt.**

POPRIČESNA Molimo, Gospodine, neka štiti tvoj narod sudjelovanje u nebeskoj gozbi koju si mu udijelio i zajednička molitva svetih. Po Gospodinu...

28. IX — Sv. Venceslav knez, mučenik

Kao na dane **mučenika III** str. 411. osim molitve:

MOLITVA Bože, koji si blaženog Venceslava prenio po mučeničkoj palmi iz zemaljskog kneževstva u nebesku slavu, čuvaj nas po njegovim molitvama od svake protivštine i daj da se radujemo zajednici s njime. Po Gospodinu...

29. IX — POSVETA CRKVE SV. MIHOVILA arkanđela

Anđeli su veliki u Božjim očima, a oni su i naši veliki prijatelji i pomoćnici. Samo trojici znamo ime, pa je pravo da barem poglavicu svih anđela štujemo posebnim blagdanom. Anđeli nas prate u sv. Misi kako su Isusa pratili na zemlji. I Isusovo je uskrsnuće i njima donijelo veliko veselje, jer se opet otvorilo nebo, i tako su nadomješteni gubici nastali u njihovim redovima (sv. Grgur). Sv. Mihovile, vodi i čuvaj Crkvu!

ULAZNA **Blagoslivajte Gospodina svi anđeli njegovi, silni krepošću koji izvršujete riječ njegovu slušajući glas besjeda njegovih.** — Ps 102. **Blagoslivaj, dušo moja, Gospodina, i sve što je u meni njegovo sveto ime. — Slava Ocu... — Blagoslivajte...**

MOLITVA Bože, koji divnim redom dijeliš službe anđela i ljudi, podaj milostivo da nam čuvaju život na zemlji oni koji te vazda dvore na nebu. Po Gospodinu...

POSLANICA Čitanje knjige Otkrivenja bl. Ivana apostola (1, 1—5) — U one dane, Bog je označio što se ima skoro dogoditi i po svojem anđelu objavi svojemu slugi Ivanu, koji je posvjedočio onome, koji čita i sluša riječi ovoga proročanstva, i drži se onoga, što je napisano u njemu, jer je vrijeme blizu. Ivan sedmerim crkvama u Aziji: Milost vam i mir od onoga, koji jest, koji je bio i koji će doći, i od sedam duhova, koji su pred njegovim prijestoljem, i od Isusa Krista, koji je vjeran svjedok, prvorođenac od mrtvih i vladar zemaljskih kraljeva, koji nas ljubi i koji nas je svojom krvlju oprao od naših grijeha.

IZA POSLANICE **Blagoslivajte Gospodina svi anđeli njegovi, silni krepošću koji izvršujete riječ njegovu. Blagoslivaj, dušo moja, Gospodina i sve što je u meni njegovo sveto ime.**

Aleluja, aleluja. Sveti arkanđele Mihaele, brani nas u boju, ne daj da propadnemo na strašnom sudu, aleluja.

EVANĐELJE † Slijedi sveto Evanđelje po Mateju (18, 1—10) — U ono vrijeme, pristupe učenici k Isusu i upitaju ga: »Što misliš, tko je najveći u nebeskom kraljevstvu?« Isus nato pozva jedno malo dijete, postavi ga pred njih i reče: »Zaista vam kažem: ako se ne obratite i ne postanete kao djeca, nećete ući u nebesko kraljevstvo. Dakle, tko se ponizi kao ovo dijete, taj je najveći u nebeskom kraljevstvu. I još vam kažem: tko radi mene primi jedno dijete kao što je ovo, mene prima. A tko sablazni jednoga od ovih malenih, koji vjeruju u mene, bilo bi mu bolje, da mu se oko vrata objesi mlinski kamen i da potone u morskoj dubini. Jao svijetu od sablazni! Sablazni treba da dođu, ali jao onome po kojem dolazi sablazan! Ako ti je na sablazan tvoja ruka ili tvoja noga, odsijeci je i baci, jer ti je bolje da uđeš u život kljast ili hrom nego da imaš obje ruke ili noge i da te bace u vječni oganj. I ako ti

je na sablazan tvoje oko, iskopaj ga, jer ti je bolje da s jednim okom uđeš u život nego da imaš oba oka i bace te u ognjeni pakao. Pazite da ne prezirete ni jednoga od ovih malenih, jer vam kažem, da njihovi anđeli na nebu uvijek gledaju lice mojega nebeskog Oca.«

PRIKAZNA **Stade anđeo uz žrtvenik hrama držeći zlatnu kadionicu u svojoj ruci, i dadoše mu mnogo tamjana, i uziđe dim od mirisa pred lice Božje, aleluja.**

PRIKAZNA Prikazujemo ti, Gospodine, žrtve hvale
MOLITVA smjerno moleći, da ih na zagovor anđela i milostivo primiš i podaš da nam budu korisne za naše spasenje. Po Gospodinu...

PRIČESNA **Blagoslivajte Gospodina, svi anđeli Gospodnji, pjevajte pjesmu i uzvisujte ga u vijeke.**

POPRIČESNA Oslonivši se na zagovor tvoga svetog arkanđela Mihaela smjerno te, Gospodine, molimo da i dušom obuhvatimo što ustima primamo. Po Gospodinu...

30. IX — **Sv. Jeronim,** naučitelj

Kao na dane **naučitelja** str. 426, osim:

MOLITVA Bože, koji si se dostojao svojoj Crkvi dati blaženoga Jeronima, priznavaoca svoga, kao najvećeg naučitelja u tumačenju Svetoga pisma; daj nam posredovanjem njegovih zasluga da tvojom pomoću možemo vršiti ono što je on učio riječima i djelima. Po Gospodinu...

PRIKAZNA Daj nam, molimo, Gospodine, da ti po
MOLITVA prikazanju ovih nebeskih darova služimo čistom dušom, te nam ovi darovi po zagovoru blaženog Jeronima priznavaoca tvoga donesu okrepu i slavu. Po Gospodinu...

POPRIČESNA Nahranjeni nebeskom hranom molimo, Gospodine, da zagovorom blaženog Jeronima priznavaoca tvoga zaslužimo postići milost tvoga milosrđa. Po Gospodinu....

LISTOPAD

1. X — Spomen sv. Remigija, biskupa

Kao na dane **biskupa I** str. 422.

2. X — **Sv. Anđeli Čuvari**

ULAZNA kao na sv. Mihovila str. 616.

MOLITVA Bože, koji u neizrecivoj providnosti blagonaklono šalješ svoje svete anđele da nas čuvaju, podaj nam na naše ponizne molitve da nas uvijek brane svojom zaštitom i da se vječno radujemo društvu s njima. Po Gospodinu...

POSLANICA Čitanje knjige Izlaska (2 Mojs 23, 20—23) — Ovo govori Gospodin: »Evo, ja šaljem svojega anđela da ide pred tobom i da te čuva na putu i dovede na mjesto koje sam pripravio. Poštuj ga i slušaj njegov glas, i pazi da ga ne bi prezreo. Ako sagriješiš, on neće oprostiti jer je u njemu moje ime. Ako budeš slušao njegov glas i činio sve što ti ja govorim, bit ću neprijatelj tvojim neprijateljima, i udarit ću one koji tebe udaraju, i moj će anđeo ići pred tobom.«

IZA POSLANICE **Svojim je anđelima zapovjedio za tebe da te čuvaju na svim tvojim putovima; oni će te nositi na rukama da ne udariš o kamen svojom nogom.**

Aleluja, aleluja. Blagosivajte Gospodina sve vojske njegove, sluge njegovi koji vršite volju njegovu, aleluja.

EVANĐELJE kao na sv. Mihovila str. 617.

PRIKAZNA **Blagoslivajte Gospodina, svi Anđeli njegovi, sluge njegovi koji izvršujete volju njegovu slušajući glas besjeda njegovih.**

PRIKAZNA Primi, Gospodine, darove koje ti pri-
MOLITVA kazujemo častećí svete tvoje anđele i daj milostivo da se po njihovoj stalnoj zaštiti oslobodimo od sadašnjih pogibelji i stignemo u vječni život. Po Gospodinu...

PRIČESNA kao na sv. Mihovila str. 618.

POPRIČESNA Primili smo, Gospodine, božanske tajne radujući se svetkovini tvojih svetih anđela i molimo da se njihovim zagovorom svagda izbavimo od neprijateljskih zasjeda i zaštitimo protiv svih protivština. Po Gospodinu...

3. X — **Sv. Terezija od Djeteta Isusa,** djevica

ULAZNA **Dođi s Libana, zaručnice moja, dođi s Libana, dođi! Ranila si srce moje, sestro moja, zaručnice, ranila si srce moje!** — Ps 112. **Hvalite, djeco, Gospodina, hvalite ime Gospodnje. — Slava Ocu... — Dođi...**

MOLITVA Gospodine, koji si rekao: »Ako ne postanete kao djeca, nećete ući u kraljevstvo nebesko«, daj nam, molimo, tako ići u poniznosti i jednostavnosti srca stopama svete Terezije djevice da postignemo vječne nagrade. Koji živiš...

POSLANICA Čitanje proroka Izaije (66, 12—14) — Ovo govori Gospodin: »Evo, dovest ću nad nju slavu naroda kao rijeku mira i kao bujan potok. Hranit će vas mlijekom, nositi na grudima i milovati na koljenima. Kao što nekoga miluje majka, tako ću i ja milovati vas i bit ću vaša utjeha u Jeruzalemu. Vidjet ćete i radovat će se vaše srce, a vaše će se kosti pomladiti kao trava i ruka će se Gospodnja pokazati na svojim službenicima.«

IZA POSLANICE **Zahvaljujem ti, Oče, Gospodaru neba i zemlje, jer si ovo sakrio od mudrih i razumnih, a objavio si malenima. Gospodine, nado moja od mladosti moje.**

Aleluja, aleluja. Rastite kao ruža pokraj potoka, neka vam miris bude kao miomiris Libana! Cvati, cvijeće, kao ljiljan i daj miris! Zeleni se miljem, pjevaj pjesmu hvale i blagoslivaj Gospodina u njegovim djelima, aleluja.

EVANĐELJE † Slijedi sveto Evanđelje po Mateju (18, 1—5) — U ono vrijeme pristupiše k Isusu učenici i upitaše ga: »Što misliš, tko je najveći u kraljevstvu nebeskom?« Isus tada pozove dijete, postavi ga pred njih i odgovori: »Zaista vam kažem: Ako se ne obratite i ne postanete kao djeca, nećete ući u kraljevstvo nebesko. Koji postane malen kao ovo dijete, taj je najveći u kraljevstvu nebeskom.«

PRIKAZNA **Veliča duša moja Gospodina. I raduje duh moj u Bogu spasu mojemu. Što je pogledao na poniženje sluškinje svoje. Svesilni mi je učinio velike stvari.**

PRIKAZNA Molimo, Gospodine, neka ti preporuči
MOLITVA našu žrtvu molitva svete Terezije djevice da postane ugodna po zaslugama one na čiju čast se svečano prinosi. Po Gospodinu...

PRIČESNA **Vodio ju je i učio, i čuvao je kao zjenicu oka svoga. Raširio je kao orao krila svoja, podigao ju je i nosio na svojim ramenima. Sam Gospodin je bio vođa njezin.**

POPRIČESNA Raspalila, nas Gospodine nebeska tajna onim ognjem ljubavi po kojem se tvoja sveta djevica Terezija posvetila tebi kao žrtva ljubavi za ljude. Po Gospodinu...

4. X — **Sv. Franjo Asiški,** priznavalac

ULAZNA **Daleko od mene da bih se ičim drugim hvalio osim križem Gospodina našega Isusa Krista, po kojemu je meni svijet razapet a ja svijetu.** — Ps 141. **Glasom svojim Gospodinu vapijem, glasom svojim Gospodinu se molim. — Slava Ocu... — Daleko...**

MOLITVA Bože, koji Crkvu svoju zaslugama blaženoga Franje umnažaš novim potmstvom; udijeli nam da po njegovu primjeru zemaljsko preziremo i vazda se radujemo što smo dionici nebeskih darova. Po Gospodinu...

POSLANICA Čitanje Poslanice bl. Pavla apostola Galaćanima (6, 14—18), — Braćo, daleko od mene, da bih se ičim drugim hvalio osim križem Gospodina našega Isusa Krista, po kojemu je meni svijet razapet a ja svijetu. Zato jer u Isusu Kristu niti što vrijedi ob-

rezanje niti neobrezanje, nego novi stvor. Koji god budu živjeti po ovom pravilu, bit će nad njima i nad Božjim Izraelom mir i milosrđe. U buduće neka mi nitko ne dodijava, jer ja na svom tijelu nosim znakove rana Gospodina Isusa. Milost Gospodina našega Isusa Krista s vašim duhom, braćo! Amen.

IZA POSLANICE **Pravednikova usta raspravljaju o mudrosti i njegov jezik govori o pravdi. Zakon mu je Božji u srcu, i noge mu neće posrnuti.**

Aleluja, aleluja. Franjo siromah i ponizan ulazi bogat u nebo, nebeskim ga pjesmama slave, aleluja.

EVANĐELJE kao na sv. Matiju str. 493.

PRIKAZNA **S njime je vjernost moja i milost moja i u moje ime porast će snaga njegova.**

PRIKAZNA Posveti, Gospodine, darove tebi namijenjene i po zagovoru blaženoga Franje
MOLITVA od svake nas ljage grijeha očisti. Po Gospodinu...

PRIČESNA **Evo vjernog i razboritog sluge koga je postavio Gospodin nad svojom obitelji da im na vrijeme daje za hranu pšenicu koja im pripada.**

POPRIČESNA Molimo, Gospodine, da nebeska milost raširi tvoju Crkvu, koju si se udostojao prosvijetliti slavnim zaslugama i primjerima blaženoga Franje, svojega priznavaoca. Po Gospodinu...

5. X — Spomen sv. Placida i drugova, mučenika

Kao na dane **više mučenika III** str. 418, osim molitve kao na dane **više mučenika II** str. 417.

6. X — **Sv. Bruno,** priznavalac

Kao na dane **priznavalaca I** str. 428, osim molitve:

MOLITVA Molimo, Gospodine, nek nam pomogne zagovor svetoga Bruna priznavaoca tvoga, da mi koji smo teškim svojim grijesima uvrijedili tvoje veličanstvo postignemo po njegovim zaslugama i molitvama oproštenje svojih grijeha. Po Gospodinu...

7. X — BL. DJ. MARIJA OD RUŽARIJA

Vanjska se svečanost u mnogim krajevima slavi na prvu nedjelju listopada.

ULAZNA **Radujmo se svi u Gospodinu slaveći blagdan na čast blažene Djevice Marije, čijoj se svetkovini raduju anđeli i hvale Sina Božjega. —** Ps 44. **Iz srca mi navire radosna riječ, pripovijedam djela svoja Kralju. — Slava Ocu... — Radujmo se...**

MOLITVA Bože, kojega je jedinorođeni Sin svojim životom, smrću i uskrsnućem dare nam pripravio vječnoga spasenja, podaj, molimo, da mi, koji ova otajstva svetim Ružarijem blažene Djevice Marije razmišljamo, ugledamo se u ono što sadržavaju, a postignemo ono što obećavaju. Po istom Gospodinu...

POSLANICA Čitanje knjige Mudrosti (Posl 8, 22—24, 32—35) — Gospodin me je imao u početku svojih putova, prije nego je išta učinio na početku. Bila sam određena od vijeka i od davnina prije nego je postala zemlja. Još nije bilo bezdana, a ja sam već bila začeta. Zato me, djeco, poslušajte! Blago onima koji idu mojim putovima! Slušajte nauku i budite mudri i nemojte je odbaciti. Blago čovjeku koji me sluša i koji svaki dan bdije uz moja vrata i čuva ulaze u moju kuću. Tko nađe mene, naći će život i primit će spasenje od Gospodina.

IZA POSLANICE **Radi istine i krotkosti i pravde vodit će te divno tvoja desnica. Čuj, kćeri, i pogledaj, i prikloni svoje uho, jer je Kralju omiljela tvoja ljepota.**

Aleluja, aleluja. Svečanost slavne Djevice Marije, iz potomstva Abrahamova, rođena iz plemena Judina, iz slavnog roda Davidova, aleluja.

EVANĐELJE kao na Blagovijest str. 500.

PRIKAZNA **U meni je sva milost puta i istine, u meni je sva nada života i kreposti; izrasla sam kao ruža zasađena uz potoke voda.**

PRIKAZNA Daj, Gospodine, da na dostojan način
MOLITVA postanemo prikladni za prinošenje ovih darova i da se otajstvima ružarija tako spominjemo života, smrti i slave tvoga Jedinorođenoga te postanemo vrijedni njegovih obećanja. Koji s tobom živi ...

PRIČESNA **Cvati, cvijeće, kao ljiljan i daj miris, zeleni se miljem, pjevaj pjesmu hvale i blagoslivljaj Gospodina u njegovim djelima.**

POPRIČESNA Molimo, Gospodine, da nađemo pomoć po zagovoru tvoje svete Majke, čiju svetkovinu ružarija slavimo te budemo dionici kreposti otajstva što ih razmatramo i dostignemo plod svetih tajna što ih primamo. Koji živiš ...

8. X **Sv. Brigita,** udovica

Kao na dane svetih žena str. 442, Poslanica str. 444.

MOLITVA Gospodine Bože, koji si blaženoj Brigiti objavio po svome Sinu nebeske tajne, daj nama svojim slugama po njezinu pobožnom zagovoru da se veselo radujemo pri objavi tvoje vječne slave. Po Gospodinu ...

Spomen sv. Sergija, Baka, Marcela i Apuleja, mučenika

Kao na dane više mučenika II str. 417.

MOLITVA Neka nas, Gospodine, prate blažene zasluge svetih tvojih mučenika Sergija, Baka, Marcela i Apuleja i uvijek podržavaju u nama žar tvoje ljubavi. Po Gospodinu ...

PRIKAZNA Molimo Gospodine, da ovaj dar za pri-
MOLITVA kazivanje ublaži tvoje veličanstvo po dostojnoj molbi tvojih svetih. Po Gospodinu ...

POPRIČESNA Neka nas štite, Gospodine, primljena otajstva i po zagovoru svetih mučenika tvojih Sergija, Baka, Marcela i Apuleja, nek nas brane nebeskim oružjem protiv svih zlih navala. Po Gospodinu ...

9. X — **Sv. Ivan Leonardi,** priznavalac

ULAZNA **Božje je riječi ostvario svojim djelima. Poput sunca što sve obasjava rad je njegov bio pun slave Gospodnje.** — Ps 95. **Pjevajte Gospodinu pjesmu novu, pjevaj Gospodinu, sva zemljo. — Slava Ocu ... — Božje ...**

MOLITVA Bože, koji si se udostojao čudesno pozvati blaženog Ivana priznavaoca svoga da širi vjeru među narodima i po njemu sabrao u svojoj Crkvi novu obitelj za poučavanje vjernih, daj nama, slugama svojim, da se tako koristimo njegovim uputama te postignemo vječne nagrade. Po Gospodinu ...

POSLANICA Čitanje Poslanice bl. Pavla apostola Korinćanima (II 4, 1—6, 15—18) — Braćo, ovu službu vršimo radi milosrđa koje smo postigli. Ne malakšemo nego se odrekosmo nečasnom tajnom postupanja, jer ne živimo lukavo i ne iskrivljujemo riječ Božju, nego je objavljivanjem istine preporučujemo svakoj ljudskoj savjesti pred Bogom. Ali ako je i pokriveno naše Evanđelje, u onima je pokriveno koji propadaju. Bog je ovoga svijeta zaslijepio njihove nevjerne pameti da im ne zasja svjetlo Evanđelja o slavi Kristovoj koji je slika Božja. A mi ne propovijedamo sami sebe, nego Krista Isusa Gospodina našega, a sebe kao sluge vaše poradi Isusa. Bog, koji reče »Neka u tami grane svjetlo«, obasjao je naša srca da budu rasvjetljena spoznajom slave Božje po licu Krista Isusa. Sve je ovo radi vas da se na slavu Boga obilna milost izlije na mnoge. Zato ne malakšemo, nego ako se naš izvanji čovjek i raspada, unutrašnji se obnavlja iz dana u dan. Naša sadašnja časovita i laka nevolja donosi nam prekomjernu, izobilnu, vječnu i od svega vrijedniju slavu, jer mi ne marimo za ono što se vidi nego za ono što se ne vidi. Ono što se vidi kratkotrajno je, a ono što se ne vidi vječno je.

IZA POSLANICE **Ražeglo se srce moje i usplamtjelo je tijelo moje, izjeda me revnost za domom tvojim. Učinio je moja usta kao oštar mač, zaštito me okriljem svoje ruke i učinio me izabranom strijelom.**

Aleluja, aleluja. Mnogima sam izgledao kao čudo, jer si mi ti bio jaki zaštitnik, aleluja.

EVANĐELJE kao na sv. Marka str. 505.

PRIKAZNA **Postao sam Kristov službenik po Božjoj odredbi koja se odnosi na mene da ispunim riječ Gospodnju.**

PRIKAZNA Primi, Gospodine, čisti prinos spasonosnog dara i daj da se po zagovoru
MOLITVA blaženog Ivana priznavaoca tvoga neprestano prikazuje kod svih naroda. Po Gospodinu...

PRIČESNA **Što sam prije smatrao za dobit to radi Krista smatram za štetu.**

POPRIČESNA Okrijepljeni svetim tajnama dragocjenog tijela i krvi, tvoje, molimo, Gospodine, da po primjeru blaženog Ivana priznavaoca tvoga nastojimo priznavati što je on vjerovao i djelom izvršavati što je učio. Koji živiš...

Spomen sv. Dionizija, Rustika i Eleuterija, mučenika

Kao na dane **više mučenika II** str. 417, osim:

MOLITVA Bože, koj si na današnji dan blaženog Dionizija mučenika svoga i biskupa ojačao krepošću postojanosti u mučeništvu i koji si se udostojio pridružiti mu u propovijedanju tvoje slave među narodima Rustika i Eleuterija, podaj nam, molimo, da nasljedujući njih iz ljubavi prema tebi preziremo radosti svijeta i da se ne bojimo nikakvih njegovih protivština. Po Gospodinu...

PRIKAZNA Milostivo primi, molimo, Gospodine,
MOLITVA darove tebi prikazane na čast tvojih svetih i posveti nas po njihovu zagovoru. Po Gospodinu...

POPRIČESNA Pošto smo, Gospodine, primili otajstva molimo da po zagovoru blaženih mučenika tvojih Dionizija, Rustika i Eleuterija postignemo osiguranje vječnog otkupljenja. Po Gospodinu...

10. X — Sv. Franjo Borgia, priznavalac

Kao na dane **opata** str. 432, osim:

MOLITVA Gospodine Isuse Kriste, uzore i nagrado prave poniznosti, molimo da kao što si blaženoga Franju učinio svojim slavnim nasljedovateljem u preziranju zemaljske časti, tako i nas učiniš dionicima tog nasljedovanja i slave. Koji živiš...

PRIKAZNA Molimo, Gospodine, da nam zagovorom
MOLITVA svetoga Franje ove svete žrtve koji su na tvojem oltaru donesu spasenje. Po Gospodinu...

POPRIČESNA Štitilo nas, Gospodine, primanje tvoje taine zajedno sa zagovorom blaženog Franje, da se i okoristimo divnim njegovim životom i osjetimo učinke njegova zagovora. Po Gospodinu...

11. X — MAJČINSTVO BL. DJ. MARIJE

ULAZNA **Evo, Djevica će začeti i roditi Sina i on će se zvati Emanuel.** — Ps 97. **Pjevajte Gospodinu novu pjesmu, jer učini divna djela. — Slava Ocu... — Evo Djevica...**

MOLITVA Bože, koji si htio da po anđelovu navještenju Riječ tvoja uzme tijelo u krilu blažene Djevice Marije, daj molimo da mi koji je držimo doista Bogorodicom po njezinu zagovoru nađemo pomoć u tebe. Po istom Gospodinu...

POSLANICA kao na Srce Marijino str. 591.

IZA POSLANICE **Iz korjena će Jesejeva izrasti mladica i niknuti cvijet. Na njemu će počivati Duh Gospodnji.**

Aleluja, aleluja. Bogorodice, Djevo, u tvojem se zatvori krilu postavši čovjek onaj koga sav svijet ne može obuhvatiti, aleluja.

EVANĐELJE kao na sv. Obitelj str. 70.

PRIKAZNA **Kad je Marija, Majka njegova, bila zaručena s Josipom, nađe se da je začela po Duhu Svetomu.**

PRIKAZNA MOLITVA Tvojim smilovanjem, Gospodine, i zagovorom blažene Marije, vazda Djevice Majke Jedinorođenoga Sina tvoga, koristila nam ova žrtva za vječnu i sadašnju sreću i mir. Po Gospodinu...

PRIČESNA **Blaženo krilo Marije Djevice, koje je nosilo Sina vječnoga Oca.**

POPRIČESNA Ova nas Pričest, Gospodine, očistila od krivice i po zagovoru blažene Djevice Bogorodice Marije učinila dionicima nebeskoga lijeka. Po istom Gospodinu...

13. X — **Sv. Eduard** kralj, priznavalac

Kao na dane **priznavalaca I** str. 428, osim molitve:

MOLITVA Bože, koji si blaženoga kralja Eduarda priznavaoca svoga okrunio vječnom slavom, daj, molimo, da ga tako častimo na zemlji da možemo s njime kraljevati na nebu. Po Gospodinu...

14. X — **Sv. Kalist,** papa i mučenik

Kao na dane **papa** str. 406, osim:

MOLITVA Bože, koji vidiš da malakšemo zbog svoje slabosti, milosrdno nas obnovi u svojoj ljubavi po primjerima svojih svetih. Po Gospodinu...

PRIKAZNA MOLITVA Koristio nam, Gospodine, otajstveni prinos, koji neka nas očisti od naše krivnje i utvrdi po stalnom spasavanju. Po Gospodinu...

POPRIČESNA MOLITVA Molimo, svemogući Bože, da posvećeni darovi očiste naše krivice, pomognu nam da ispravno živimo. **Po Gospodinu...**

15. X — **Sv. Terezija,** djevica

Kao na dane **djevica III** str. 438, osim molitve:

MOLITVA Usliši nas, Bože Spasitelju naš, da nas isto tako hrani jelo nebeske nauke blažene Terezije tvoje djevice i poučava osjećaj pobožne odanosti, kao što nas razveseljuje njezina svetkovina. Po Gospodinu...

16. X — **Sv. Hedviga,** udovica

Kao na dane svetih **žena** str. 442, osim molitve:

MOLITVA Bože, koji si poučio blaženu Hedvigu da svim srcem prijeđe od svjetske taštine k poniznom nasljedovanju tvoga križa, daj da po njezinim zaslugama i zagovoru naučimo gaziti prolazne naslade svijeta i svladati u zagrljaju tvoga križa sve što nam se protivi. Koji živiš...

17. X — **Sv. Margarita,** djevica

ULAZNA **Sjedim pokraj onoga za kojim sam čeznula. Plod stabla njegova sladak je ustima mojim. —** Ps 83. **Kako su mili stanovi tvoji, Gospodine vojska! Duša moja čezne i gine za dvorovima Gospodnjim! — Slava Ocu... — Sjedim...**

MOLITVA Gospodine Isuse Kriste, koji si čudesno objavio blaženoj Margareti Mariji djevici neistraživa bogatstva svoga Srca, daj nam da po njezinim zaslugama i primjeru zavrijedimo, ljubeći te u svemu i iznad svega, imati neprestano boravište u tvom Srcu. Koji živiš...

POSLANICA Čitanje Poslanice bl. Pavla apostola Efežanima (3, 8—9, 14—19) — Braćo, meni najmanjemu od svih svetih, dana je milost da poganima navijestim neistraživo bogatstvo Kristovo i da svima protumačim kako se ostvarilo otajstvo oduvijek skriveno u Bogu koji je sve stvorio. — Zato prigibam svoja koljena pred Ocem Gospodina našega Isusa Krista, od koga pot-

ječe svako očinstvo na nebu i na zemlji, da vam po svojoj obilnoj slavi dade, te njegovim Duhom ojačate za unutrašnjeg čovjeka, da po vjeri Krist stanuje u vašim srcima; da u ljubavi ukorjenjeni i utvrđeni, možete sa svim svetima razumjeti širinu i dužinu i visinu i dubinu, i spoznati Kristovu ljubav, koja nadilazi svaku spoznaju, da se napunite svakom puninom Božjom.

IZA POSLANICE **Mnoge vode ne mogu ugasiti ljubavi, niti je rijeke mogu zagušiti. Sve da nestane moga tijela i moga srca, ti ćeš ipak ostati Bog srca moga i moja vječna baština.**

Aleluja, aleluja. Ja pripadam onome koga ljubim, a on pripada meni, aleluja.

EVANĐELJE kao na sv. Matiju str. 493.

PRIKAZNA **Ima li u njega išta tako vrijedno i tako lijepo kao što je kruh odabranih i vino iz kojega rastu djevice?**

PRIKAZNA MOLITVA Bili ti, Gospodine, ugodni darovi tvoga naroda i daj da nas rasplamti onaj božanski oganj koji je izišao iz Srca tvoga Sina i kojim je žarko gorjela blažena Margarita Marija. Po istom Gospodinu...

PRIČESNA **Ja pripadam onome koga ljubim, a meni pripada on koji pase stado među ljiljanima.**

POPRIČESNA Pošto smo primili otajstva tijela i krvi tvoje, Gospodine Isuse, daj nam, molimo, da po zagovoru blažene Margarite Marije djevice zavrijedimo oslobođeni od oholih taština svijeta postići krotkost tvoga Srca. Koji živiš...

18. X — SV. LUKA, evanđelist

ULAZNA kao na sv. Andriju str. 450.

MOLITVA Zagovarao nas, molimo, Gospodine, tvoj sveti evanđelist Luka, koji je mrtvljenje križa vazda nosio na svom tijelu na čast tvoga imena. Po Gospodinu...

POSLANICA Čitanje Poslanice bl. Pavla apostola Korinćanima (II, 8, 16—24) — Braćo! Zahvaljujem Bogu koji je istu revnost za vas postavio u Titovo srce. Ja sam ga doista zamolio, ali jer je nastojao i sam, otputovao je svojevoljno k vama. Poslali smo s njim i brata, kojega radi evanđelja slave sve Crkve. Ali ne samo to, nego su Crkve izabrale da bude naš pratilac u ovom djelu ljubavi koje mi vršimo da slavimo Boga i posvjedočimo našu dobru volju. Tim i sebe zaštićujemo da nas ne bi tko kudio radi obilnih prinosa koje dijelimo. Brinemo se za dobro ne samo pred Gospodinom, nego i pred ljudima. S njim smo poslali i našega brata, čiju smo revnost iskusili u mnogim stvarima, a sada je on još revniji radi velikog pouzdanja koje goji prema vama. Ili radi Tita koji je moj drug i pomoćnik među vama, ili radi braće koji su apostoli Crkava i slava Kristova. Pokažite pred Crkvom svoju ljubav radi koje se mi dičimo vama.

IZA POSLANICE **Po svoj zemlji iziđe njihov glas, i do na kraj svijeta njihova nauka. Nebesa pripovijedaju slavu Božju i svod nebeski naviješta djelo njegovih ruku.**

Aleluja, aleluja. Ja sam vas izabrao od svijeta da idete i plod donesete i plod vaš da ostane. Aleluja.

EVANĐELJE kao na sv. Marka str. 505.

PRIKAZNA **Nada sve častim tvoje prijatelje, Bože, jer je velika uloga vlasti njihove.**

PRIKAZNA MOLITVA Ovim nebeskim darovima daj nam, Gospodine, da ti slobodnom dušom služimo, te nam prinosi, što ih prikazujemo, zagovorom blaženog Luke, tvoga evanđelista, isprose tvoju pomoć i slavu. Po Gospodinu...

PRIČESNA **Vi, koji ste pošli za mnom, sjedit ćete na prijestoljima i suditi dvanaest plemena Izraelovih.**

POPRIČESNA Podaj, molimo, svemogući Bože, da molitve blaženoga tvoga evanđeliste Luke isprose posvećenje naših duša po svetinjama što ih primismo sa tvoga svetog oltara da tako uzmognemo biti sigurni. Po Gospodinu...

19. X — Sv. Petar Alkantarski, priznavalac

Kao na dane **priznavalaca II** str. 430, osim:

MOLITVA Bože, koji si se udostojao blaženoga Petra priznavaoca svoga odlikovati darom izvanredne pokore i duhovnog promatranja, daj nam, molimo, da po njegovu zagovoru i zaslugama svladavamo tijelo i tako lakše shvatimo ono što je nebesko. Po Gospodinu...

POSLANICA kao na sv. Pavla pustinjaka str. 467.

20 X — Sv. Ivan Kancij, priznavalac

ULAZNA **Čovjek se smiluje svome bližnjemu, a Bog se smiluje svim ljudima. On pokazuje milosrđe, upućuje i vodi kao pastir svoje stado. —** Ps 1. **Blago čovjeku koji ne slijedi savjet bezbožnika, niti se zaustavlja na putu grješnika, niti sjedi u društvu zločinaca. — Slava Ocu... — Čovjek...**

MOLITVA Daj, molimo, svemogući Bože, da po primjeru svetoga Ivana priznavaoca napredujemo u znanju svetih i drugima iskazujemo milosrđe te tako po njegovim zaslugama postignemo tvoje oproštenje. Po Gospodinu...

POSLANICA Čitanje Poslanice bl. Jakova apostola (12—17) — Predragi, tako govorite i tako činite kao oni koji imaju biti suđeni po zakonu slobode. Onome koji ne postupa milosrdno sudit će se bez milosrđa. Milosrđe je uzvišenije od pravde. Kakva je korist, braćo moja, ako tko kaže da ima vjeru a nema djela? Zar ga može spasiti vjera? Ako su brat ili sestra goli, ili bez svakidašnje hrane, pa im netko od vas reče »Idite u miru, ogrijte se i nasitite«, a ne date ime što je potrebno za tijelo, kakva korist? Tako je i vjera bez djela sama za se mrtva.

IZA POSLANICE **Neka zahvaljuju Gospodinu radi milosrđa njegova i radi čudesa njegovih koja je učinio sinovima ljudskim, jer je gladne nahranio i ispunio dobrima žedne duše.**

Aleluja, aleluja. Ruku svoju otvara siromahu i dlane svoje pruža ubogomu, aleluja.

EVANĐELJE kao na dane priznavalaca str. 429.

PRIKAZNA **Obukao sam se u pravednost, a čestit život je moja odjeća i moja kruna. Slijepcu sam bio oko, hromom noga. Bio sam otac siromaha.**

PRIKAZNA Dobrostivo primi, molimo, Gospodine,
MOLITVA ove darove po zaslugama svetog Ivana priznavaoca svoga i podaj da, ljubeći tebe nada sve i sve zbog tebe, ugodimo tebi srcem i djelima. Po Gospodinu...

PRIČESNA **Dajte i dat će vam se. Dat će vam mjeru dobru, punu, stresenu i preobilatu.**

POPRIČESNA Nahranjeni blagovanjem dragocjenoga tijela i krvi tvoje, Gospodine, ponizno molimo tvoju blagost da po zaslugama i primjeru svetoga Ivana priznavaoca tvoga nasljedujemo njegovu ljubav te budemo dionici njegove slave. Koji živiš...

21. X — Spomen sv. Hilariona, opata

Kao na dane **opata** str. 432.

Spomen sv. Uršule i drugarica, djevica i mučenica

Kao na dane **djevica I** str. 433, osim:

MOLITVA Daj, molimo, Gospodine Bože naš, da pobjedničku slavu tvojih svetih mučenica Uršule i njezinih drugarica neprestano i pobožno štujemo, da im iskažemo čast barem našom poniznom službom, kad ih ne možemo dostojno slaviti. Po Gospodinu...

PRIKAZNA Pogledaj, Gospodine, na darove što ih
MOLITVA stavljamo na tvoje oltare o svetkovini tvojih blaženih mučenica Uršule i njezinih drugarica. da nam po ovim blaženim otajstvima udijeliš oproštenje kao što si njima udijelio slavu. Po Gospodinu...

POPRIČESNA Kad smo, Gospodine, radosno primili otajstvene darove, daj nam, molimo, da po zagovoru tvojih svetih mučenica Uršule i njezinih drugarica na duhovan način postignemo ono što vremenito svetkujemo. Po Gospodinu...

23. X — **Sv. Antun Claret**, biskup

Kao na dane **biskupa II** str. 424, osim molitve:

MOLITVA Bože, koji si blaženog Antuna Mariju priznavaoca svoga i biskupa uzvisio apostolskim krepostima i po njemu skupio u Crkvi nove obitelji klerika i djevica, daj, molimo, da po njegovim savjetima i opomenama, te pomoću njegovih zasluga neprestano nastojimo tražiti spasenje duša. Po Gospodinu.

24. X — **Sv. Rafael**, arkanđeo

ULAZNA kao na sv. Mihovila str. 616.

MOLITVA Bože, koji si blaženoga Rafaela arkanđela dao slugi svojemu Tobiji za pratioca na putu, daj nama svojim slugama da nas on uvijek štiti kao čuvar i brani svojom pomoću. Po Gospodinu...

POSLANICA Čitanje knjige Tobije (12, 7—15) — U one dane Rafael reče Tobiji: »Uistinu je dobro sakrivati vladarevu tajnu, ali je pohvalno otkriti i objaviti Božja djela. Dobra je molitva i post i bolje je dijeliti milostinju nego skupljati zalihe zlata. Milostinja oslobađa od smrti, čisti od grijeha i čini da se nađe milosrđe i vječni život. Neprijatelji su samih sebe, koji griješe i čine nepravdu. Objavljujemo vam, dakle, istinu i neću vam kriti tajne. Kada si u suzama molio i pokopao mrtve, ostavljao svoje jelo, po danu sakrivao mrtve u svojoj kući, da ih po noći sahraniš, ja sam tvoje molitve prinosio Bogu. Kako si bio Bogu mio, trebalo je da te iskuša ova nevolja. A sada je Gospodin poslao mene, da tebe ozdravim, da Saru ženu tvojega sina oslobodim od sotone. Ja sam anđeo Rafael, jedan od sedmorice koji stojimo pred Gospodinom.

IZA POSLANICE **Anđeo Gospodnji Rafael uhvatio je i svezao zloduha. Velik je Gospodin naš i velika je moć njegova.**

Aleluja, aleluja. Pjevam ti pred licem anđela, klanjam se u svetom hramu tvojemu i slavim ime tvoje, Gospodine, aleluja.

EVANĐELJE † Slijedi sveto Evanđelje po Ivanu (5, 1—4) — U ono vrijeme bio je židovski blagdan i Isus se uputi u Jeruzalem. U Jeruzalemu je kod Ovčjih vrata ribnjak s pet trijemova koji se hebrejski zove Betsaida. U njima je ležalo vrlo mnogo bolesnika slijepih, hromih, sušičavih koji su očekivali da se uzgiba voda. Anđeo je, naime, Gospodnji, silazio od vremena do vremena u ribnjak i uzgibao vodu. I onaj koji bi prvi sišao u vodu kad se uzgibala, ozdravio bi, pa bolovao on od bilo koje bolesti.

PRIKAZNA **Stade anđeo uz žrtvenik hrama držeći zlatnu kadionicu u svojoj ruci, i dadoše mu mnogo tamjana, i uziđe dim od mirisa pred lice Božje.**

PRIKAZNA Prikazujemo ti, Gospodine, žrtvu hvale
MOLITVA i ponizno te molimo da je po anđeoskom zagovoru za nas i milostivo primiš i dopustiš da nam bude na spasenje. Po Gospodinu...

PRIČESNA **Blagoslivajte Gospodina, svi anđeli Gospodnji, pjevajte pjesmu i uzvisujte ga u vijeke.**

POPRIČESNA Dostoj se, Gospodine, poslati nam za pomoćnika svetoga Rafaela arkanđela, i neka ti on, za koga vjerujemo da uvijek stoji uz tvoje veličanstvo, prinese naše skromne molitve, da ih blagosloviš. Po Gospodinu...

25. X Spomen sv. Krizanta i Darije, mučenika

Kao na dane **više mučenika I** str. 415, osim:

MOLITVA Neka bude uz nas, molimo, Gospodine, molitva blaženih mučenika tvojih Krizanta i Darije da neprestano osjećamo dobrostivu pomoć onih koje častimo ovom službom. Po Gospodinu...

POSLANICA kao na sv. Abdona i Senana str. 574.

EVANĐELJE † Slijedi sveto Evanđelje po Luki (11, 47—51) — U ono vrijeme govorio je Isus književnicima i farizejima: »Jao vama koji gradite grobove prorocima,

a oci su ih vaši ubijali! Zaista svjedočite da pristajete na djela otaca svojih, jer su ih oni ubili, a vi im gradite grobove. Zato je i rekla Božja mudrost: Poslat ću k njima proroke i apostole, a oni će ih ubijati i progoniti, da dođe na vidjelo krv svih proroka koje je od postanka svijeta prolio ovaj naraštaj, od krvi Abelove sve do krvi Zakarijine koji je poginuo između oltara i hrama. Tako velim vam: Tražit će se to od ovog naraštaja.«

PRIKAZNA MOLITVA Bio ti mio, molimo, Gospodine, dar tvoga naroda, koji ti svečano prinosimo o rođendanu svetih mučenika tvojih Krizanta i Darije. Po Gospodinu...

POPRIČESNA Nasitili smo se, Gospodine, otajstvenim darovima i radostima, pa te molimo, daj da po zagovoru svetih mučenika tvojih Krizanta i Darije duhovno postignemo što u vremenitoj svečanosti obavljamo. Po Gospodinu...

26. X — Spomen sv. Evarista, pape i mučenika

Kao na dane **papa** str. 406.

28. X — SV. ŠIMUN I JUDA TADEJ, apostoli

ULAZNA kao na sv. Andriju str. 450.

MOLITVA Bože, koji si nam dao da po blaženim tvojim apostolima Šimunu i Judi dođemo do spoznaje tvoga imena, daj nam, da napredujući u dobru slavimo njihovu vječnu slavu i slaveći ih da u dobru napredujemo. Po Gospodinu...

POSLANICA Čitanje Poslanice blaženoga Pavla apostola Efežanima (4, 7—13). — Braćo! Svakom je od nas dana milost po mjeri Kristova dara. Zato kaže Pismo: Uzašao je na visinu, za sobom je poveo plijen i ljudima je razdijelio darove. Ali što znači da je uzašao, nego da je najprije sišao u donje dijelove zemlje? Koji je sišao, onaj je isti koji je i uzašao nad sve nebo da ispuni sve. I on postavi da jedni budu apostoli, drugi proroci, jedni evanđelisti, drugi pastiri i učitelji;

da se sveti usavrše za djelo službe, na sazidanje tijela Kristova, dok svi ne dođemo do jedinstva vjere i spoznaje Sina Božjega, do savršenoga čovjeka, do mjere dobi punine Kristove.

IZA POSLANICE **Postavit ćeš ih za knezove nad svom zemljom, spominjat će tvoje ime Gospodine. Mjesto tvojih otaca rodit će ti se sinovi, zato će te narodi slaviti.**

Aleluja, aleluja. Veoma častim tvoje prijatelje, Bože, silno je utvrđeno gospodstvo njihovo, aleluja.

EVANĐELJE † Slijedi sveto Evanđelje po Ivanu (15, 17—25) — U ono vrijeme reče Isus svojim učenicima: »Zapovjedam vam, da se ljubite među sobom. Ako vas svijet mrzi, znajte da je mene mrzio prije nego vas. Kad biste bili od ovoga svijeta, ljubio bi svijet svoje. A jer niste od svijeta, nego sam vas ja odijelio od svijeta, zato vas svijet mrzi. Sjetite se što sam vam rekao: Nije sluga veći od gospodara. Ako su progonili mene progonit će i vas, ako su održavali moju riječ održavat će i vašu. A sve će vam ovo činiti radi mene, jer ne poznaju onoga koji je mene poslao. Kad ne bih bio došao i govorio im, ne bi imali grijeha. Ali sada nemaju izgovora radi svoga grijeha. Tko mrzi mene mrzi i mojega Oca. Da pred njima nisam činio djela, kojh nitko drugi ne čini, ne bi imali grijeha. Sada su vidjeli, a ipak mrze i mene i mojega Oca. Ali treba da se ispuni riječ koja je napisana u njihovu zakonu: Mrzili su me bez uzroka.«

PRIKAZNA **Po svoj zemlji iziđe glas njihov i do na kraj svijeta nauka njihova.**

PRIKAZNA MOLITVA Častećí, Gospodine, vječnu slavu tvojih svetih apostola Šimuna i Jude molimo: da je očišćeni svetim tajnama još dostojnije slavimo

PRIČESNA **Vi, koji ste pošli za mnom, sjedit ćete na prijestoljima i suditi dvanaest plemena Izraelovih.**

POPRIČESNA Primivši sveta otajstva smjerno molimo Gospodine, po zagovoru tvojh svetih apostola Šimuna i Jude, da nama koristi za spasenje, što vršimo na spomen njihove časne muke. Po Gospodinu...

M. Veža: *KRIST KRALJ*

Zadnja nedjelja listopada — **KRIST KRALJ**

Ovaj blagdan lijepo odgovara crkvenoj jeseni i blagdanu Svih svetih prije kojega se uvijek slavi. Misne pjesme izražavaju uvjerenje Crkve u istinu, koju proglašava sv. Pavao (Posl.) i sam Isus (Ev.): Krist je Kralj. U njegovo »kraljevstvo kreposti, istine i života, svetosti i milosti, pravde, ljubavi i mira« (predslov.) spadamo koji sv. Misom molimo svoga Kralja da nam udijeli te svoje darove (prik. mol.), i tako s njime neprestano kraljujemo (poprič.).

ULAZNA **Dostojno je Janje, koje je zaklano, da primi moć i božanstvo i mudrost i snagu i čast. Njemu slava i kraljevstvo u vijeke vjekova.** — Ps 71. **Bože, daj svoje suđenje kralju, i svoju pravdu sinu kraljevu. — Slava Ocu... — Dostojno je...**

MOLITVA Svemogući vjekovječni Bože, koji si po svojem ljubljenom Sinu, Kralju vasione, htio sve obnoviti, dopusti milostivo, da se sve obitelji naroda, razjedinjene ranom grijeha, podlože njegovoj preblagoj vlasti. Koji s tobom živi...

POSLANICA Čitanje Poslanice bl. Pavla apostola Kološanima (1, 12—20) — Braćo, zahvaljujemo Bogu Ocu, koji nas učini dostojnim subaštinicima svetaca u svjetlosti. On nas izbavi od vlasti tame i prenese u kraljevstvo svojega ljubljenog Sina, u kojem po njegovoj krvi imamo otkup i oprost grijeha. On je slika nevidljivog Boga, rođen prije svih stvorova, jer je u njemu stvoreno sve, što je na nebu i na zemlji, vidljivo i nevidljivo, prijestolja, gospodstva, poglavarstva, vlasti. Sve je stvoreno po njemu i za njega. On je prije svega i sve postoji po njemu. On je glava tijela, Crkve; on je početak, prvenac uskrsnuća od mrtvih, da u svemu bude prvi. Svidjelo se (Bogu), da u njemu stanuje sva punina i da njegovim posredovanjem, uspostavivši mir krvlju njegova križa, pomiri sa sobom sve, što je na zemlji ili na nebu, u Kristu Isusu našem Gospodinu.

IZA POSLANICE **Vladat će od mora do mora, i od rijeke do kraja zemlje. I njemu će se klanjati svi zemaljski kraljevi, svi će mu narodi služiti.**

Aleluja, aleluja. Njegova je vlast vječna, i neće mu se oduzeti, i njegovo se kraljevstvo neće srušiti. Aleluja.

EVANĐELJE † Slijedi sveto Evanđelje po Ivanu (18, 33—37) — U ono vrijeme, upita Pilat Isusa: »Jesi li ti kralj židovski?« Isus odgovori: »Govoriš li to sam od sebe ili su ti drugi to rekli za mene?« Pilat odgovori: »Zar sam ja Židov? Tvoj narod i svećenički poglavari predali su te meni. Što si učinio?« Isus odgovori: »Moje kraljevstvo nije od ovoga svijeta. Kada bi moje kraljevstvo bilo od ovoga svijeta, moji bi se sluge borili, da ne budem predan Židovima. Ali moje kraljevstvo nije odavde.« Tada mu reče Pilat: »Dakle, ti si kralj?« Isus odgovori: »Pravo kažeš, ja sam Kralj. Ja sam se rodio i došao na svijet zato, da svjedočim za istinu. Svatko, tko je od istine, sluša moj glas.«

PRIKAZNA **Traži od mene i dat ću ti narode u nasljedstvo i krajeve zemlje u posjed.**

PRIKAZNA MOLITVA Gospodine, prinosim ti žrtvu pomirenja ljudskog roda moleći te, da onaj, kojega ti u ovoj žrtvi prikazujemo, podijeli svim narodima darove jedinstva i mira, Isus Krist Sin tvoj, Gospodin naš. Koji s tobom živi ...

PRIČESNA **Stolovat će Gospodin Kralj u vijeke; Gospodin će blagosloviti svoj puk u miru.**

POPRIČESNA Primivši hranu neumrlosti molimo, Gospodine, da mi, koji se ponosimo, što vojujemo pod barjakom Krista Kralja, u nebeskim dvorima uzmognemo neprestano kraljevati s njime. Koji s tobom ...

STUDENI

1. XI — SVI SVETI

Gdje je kralj tu su i njegovi podanici, gdje je glava tu su i njezini udovi. Pri koncu crkvene godine sve više mislimo na to slavno kraljevstvo na otajstveno tijelo Kristovo. Poslije Kralja slavimo heroje koji su se s njime i za njega borili i pobijedili. Svi dijelovi današnje Mise govore o toj slavi, a evanđelje stavlja pred nas program po kojemu je i nama živjeti da dostignemo slavu svih svetih. Da zajednica bude potpuna, Crkva onima koji uživaju ili se još bore odmah dodaje spomen onih koji se u trpljenju još čiste.

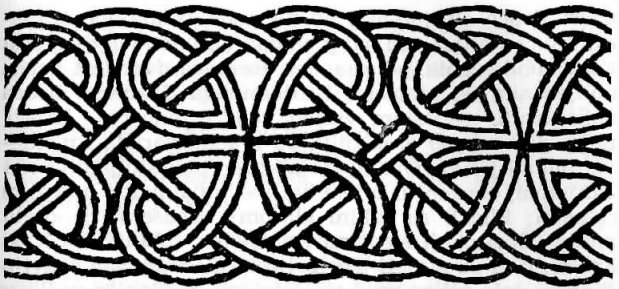

ULAZNA **Radujmo se svi u Gospodinu slaveći blagdan na čast svih svetih, kojih se svetkovini raduju anđeli i slave Sina Božjega. — Ps 32. Radujte se, pravednici, u Gospodinu; pravednima dolikuje pohvala. — Slava Ocu ... — Radujmo se ...**

MOLITVA Svemogući vjekovječni Bože, koji si nam dao da jednom svetkovinom slavimo zasluge svih tvojih svetih, molimo da nam zbog umnoženih zagovornika, podijeliš željeno obilje svoga smilovanja. Po Gospodinu ...

POSLANICA Čitanje knjige Otkrivenja bl. Ivana apostola (7, 2—12) — U one dane, vidio sam ja Ivan drugog anđela koji je dolazio s istoka i nosio znak živoga Boga. On jakim glasom poviče četvorici anđela, kojima je bilo dano da opustoše zemlju i more: »Nemojte pustošiti ni zemlje ni mora, dok ne obilježimo sluge našega Boga na njihovim čelima.« I čujem broj obilježenih, 144.000 od svih plemena Izraelovih sinova: od plemena Judina dvanaest tisuća obilježenih, od plemena Rubenova dvanaest tisuća obilježenih, od plemena Gadova dvanaest tisuća obilježenih, od plemena Aserova dvanaest tisuća obilježenih, od plemena Manasijina dvanaest tisuća obilježenih, od plemena Šimunova dvanaest tisuća obilježenih, od plemena Levijeva dva-

naest tisuća obilježenih, od plemena Isaharova dvanaest tisuća obilježenih, od plemena Zabulonova dvanaest tisuća obilježenih, od plemena Josipova dvanaest tisuća obilježenih, od plemena Benjaminova dvanaest tisuća obilježenih. — Potom vidjeh veliko mnoštvo, kojega nitko nije mogao prebrojiti, od svakog naroda i plemena, puka i jezika. Oni su stajali pred prijestoljem i pred Janjetom, obučeni u bijele haljine, s palmama u svojim rukama; klicali su jakim glasom: »Spasenje je djelo našega Boga, koji sjedi na prijestolju, i Janjeta!« I svi anđeli, koji su stajali oko prijestolja, Staraca i četiriju Bića, padoše ničice pred prijestoljem, pokloniše se Bogu govoreći: »Amen, hvala, slava, mudrost, zahvala, čast, sila i jakost našem Bogu u vijeke vjekova! Amen!«

IZA POSLANICE **Bojte se Gospodina svi sveti njegovi, jer ništa ne manjka onima koji ga se boje. Onima koji traže Gospodina neće se uskratiti nijedno dobro.**

Aleluja, aleluja. Dođite k meni svi koji ste umorni i opterećeni, i ja ću vas okrijepiti, aleluja.

EVANĐELJE † Slijedi sveto Evanđelje po Mateju (5, 1—12) — U ono vrijeme, kad vidje Isus mnoštvo naroda, uspne se na goru; i kad sjedne, približiše mu se njegovi učenici. Tada otvori svoja usta i poče ih učiti: »Blago siromasima u duhu, jer je njihovo nebesko kraljevstvo! Blago krotkima, jer će baštiniti zemlju! Blago žalosnima, jer će se utješiti! Blago gladnima i žednima pravde, jer će se nasititi! Blago milosrdnima, jer će postići milosrđe! Blago onima, koji su čista srca, jer će gledati Boga! Blago mirotvorcima, jer će se zvati sinovi Božji! Blago progonjenima zbog pravde, jer je njihovo nebesko kraljevstvo! Blago vama, kad vas budu zlostavljali i progonili, i zbog mene lažno govorili svako zlo protiv vas! Radujte se i od radosti kličite, jer vas čeka velika nagrada na nebu!«

PRIKAZNA **Duše su pravednika u Božjoj ruci, i neće ih se dotaći muka zlobnika; očima se luđaka činilo da umiru, a oni su u miru, aleluja.**

PRIKAZNA MOLITVA Prinosimo ti, Gospodine, darove naše odanosti, koji neka ti budu ugodni zbog časti svih pravednika, a nama neka budu spasonosni zbog tvojega milosrđa. Po Gospodinu...

PRIČESNA **Blago onima, koji su čista srca, jer će gledati Boga! Blago mirotvorcima, jer će se zvati sinovi Božji! Blago progonjenima zbog pravde, jer je njihovo nebesko kraljevstvo!**

POPRIČESNA Podaj, molimo, Gospodine, da se tvoj vjerni puk vazda veseli štujući sve svete, i da ga štiti njihov neprestani zagovor. Po Gospodinu...

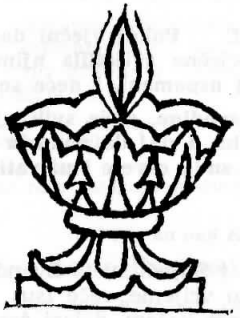

2. XI — SPOMEN SVIH VJERNIH MRTVIH

ULAZNA **Pokoj vječni daruj im Gospodine, i svjetlost vječna svijetlila njima.** — Ps 64. **Tebi, Bože, pripada pjesma na Sionu, i tebi se izvršuje zavjet u Jeruzalemu; usliši moju molitvu, k tebi dolazi svako tijelo.** — **Pokoj vječni...**

MOLITVA Bože, stvoritelju i otkupitelju svih vjernika, dušama slugu i službenica svojih podaj oproštenje svih grijeha, da pobožnim molitvama postignu pomilovanje, koje su uvijek željeli. Koji živiš...

POSLANICA Čitanje Poslanice bl. Pavla apostola Korinćanima (I 15, 51—57) — Braćo, evo vam otkrivam tajnu: Svi ćemo zaista uskrsnuti, ali se svi nećemo promijeniti. U jedan hip, u tren oka, na glas posljednje trublje: Zatrubit će trublja i mrtvi će uskrsnuti neraspadljivi, a mi ćemo se promijeniti. Jer ovo raspadljivo tijelo treba da se obuče u neraspadljivost, i ovo smrtno tijelo da se obuče u besmrtnost. Kad se ovo smrtno tijelo obuče u besmrtnost, tada će se ispuniti riječ što je napisana: »Poražena je smrt pobjedom. Gdje je, smrti, tvoja pobjeda? Gdje je, smrti, tvoj žalac? Žalac je smrti grijeh, a snaga je grijeha u zakonu. Ali hvala Bogu, koji nam dade pobjedu po našem Gospodinu Isusu Kristu.

IZA POSLANICE **Pokoj vječni daruj im, Gospodine, i svjetlost vječna svijetlila njima. Pravednik će živjeti u vječnoj uspomeni, i neće se bojati zla glasa.**

Odriješi, Gospodine, duše svih vjernih mrtvih od svake veze grijeha. I daj da pomoću tvojega milosrđa zavrijede izmaći sudu osvete i uživati blaženstvo vječnoga svjetla.

POSLJEDNICA kao na str. 716.

EVANĐELJE † Slijedi sveto Evanđelje po Ivanu (5, 25—29) — U ono vrijeme, reče Isus mnoštvu Židova: »Zaista, zaista vam kažem, dolazi čas i već je tu, kad će mrtvi čuti glas Sina Božjega, i koji ga budu čuli, živjet će. Kao što ima Otac život u sebi, tako je i Sinu dao da ima život u sebi. Dao mu je i vlast da sudi, jer je Sin Čovječji. Ne čudite se tomu, jer dolazi čas, kada će svi, koji su u grobovima, čuti glas Sina Božjega; i oni, koji su činili dobro, uskrsnut će na uskrsnuće života, a koji su činili zlo na uskrsnuće osuđenja.«

PRIKAZNA **Gospodine Isuse Kriste, kralju slave, izbavi duše svih vjernih mrtvih od paklenih kazni i iz dubokoga bezdna; izbavi ih od usta lava da ih ne proždre pakao, da ne upadnu u tamu, nego da ih zastavonoša sveti Mihovil povede u svetu svjetlost koju si nekoć obećao Abrahmanu i njegovu potomstvu. — Prinosimo ti, Gospodine, žrtve i molitve hvale; primi ih za one duše kojih se danas spominjemo; učini, Gospodine, da iz smrti prijeđu u život, što si ga nekoć obećao Abrahamu i njegovu potomstvu.**

PRIKAZNA Milostivo pogledaj, molimo, Gospodine, MOLITVA na žrtve što ti ih prinosimo za duše tvojih slugu i službenica, da onima kojima si dao zaslugu kršćanske vjere daruješ i nagradu. Po Gospodinu...

PRIČESNA **Svjetlost vječna svijetlila im, Gospodine, s tvojim svetima u vijeke, jer ti si milosrdan. Pokoj vječni daruj im, Gospodine, i svjetlost vječna svijetlila njima, s tvojim svetima u vijeke, jer ti si milosrdan.**

POPRIČESNA Molimo, Gospodine, da naše ponizne molitve pomognu dušama tvojih slugu i službenica, te da ih očistiš od svih grijeha i učiniš dionicima tvoga otkupljenja. Koji živiš...

— Druga Misa kao na godišnjicu, str. 719. U Molitvama se reče »**slugu i službenica tvojih**«.

— Treća kao svagdašnja, str. 721. Molitve pod br. 7, str. 725 u njima se također reče »**slugu i službenica tvojih**«.

4. XI — **Sv. Karlo Boromejski**, biskup

Kao na dane **biskupa I** str. 422, osim molitve:

MOLITVA Čuvaj, Gospodine, svoju Crkvu neprekidnom zaštitom svetoga Karla priznavaoca i biskupa, da njegov zagovor nas učini uvijek tako žarkima u ljubavi prema tebi kao što je njega pastirska briga učinila slavnim. Po Gospodinu...

Spomen sv. Vitala i Agrikole, mučenika

Kao na str. 417, osim:

MOLITVA Daj, molimo, svemogući Bože, da nas koji slavimo svetkovinu svetih mučenika tvojih Vitala i Agrikole pomaže njihov zagovor kod tebe. Po Gospodinu...

8. XI — Spomen svetih četvorice okrunjenih, mučenika

Kao na dane **više mučenika I** str. 415, osim:

MOLITVA Daj, molimo, svemogući Bože, da mi koji smo slavne mučenike upoznali da su bili jaki u svom mučeništvu, osjetimo da su dobrostivi kad nas zagovaraju kod tebe. Po Gospodinu ...

PRIKAZNA Sišao obilni tvoj blagoslov, Gospodine,
MOLITVA da po molitvama tvojih svetih mučenika učini naše darove tebi ugodnima, a nama da izvrši otajstvo otkupljenja. Po Gospodinu ...

POPRIČESNA Okrijepljeni nebeskim otajstvima i radostima ponizno te, molimo, Gospodine, da nas štiti pomoć onih čijim se pobjedama dičimo. Po Gospodinu ...

9. XI — POSVETA BAZILIKE PRESVETOGA SPASITELJA

Lateranska je crkva posvećena spasitelju (a zove se i po sv. Ivanu Krstitelju). Zapravo je to papina katedrala (godina se papina vladanja broji od ustoličenja u njoj) i kao takva »majka i glava svih crkava«. Uz to svake godine slavimo i **blagdan posvećenja katedrale** svoje biskupije i svoje **župske crkve.** O godišnjici se njihova posvećenja slavi ista sv. Misa kao i na velik dan, kad je svaka od njih, sagrađena s toliko ljubavi i žrtava, bila svečano posvećena. Sa svetim strahopoštanjem opet ulazimo u istu crkvu (ul. pj.) s nadom da ćemo tu biti uslišani u svim svojim potrebama i molbama (mol.). Svaka je crkva slika nebeskog Jeruzalema (Posl.), pa je čitava ova Misa slavi kao vrata neba, prebivalište Božje među ljudima, mjesto gdje anđeli slave Gospodina i mi s njima. Isusovim dolaskom na oltar i u naša srca dolazi »danas spasenje u ovu kuću« (Ev.).

MISA kao na dane posvećenja crkve str. 445.

Isti dan — **Bl. Gracija,** priznavalac

Kao na dane **priznavalaca II** str. 430. osim:

MOLITVA Bože, koji si blaženoga Graciju uresio osobitom krepošću pokore, daj, molimo, da idući njegovim stopama donesemo dostojne plodove pokore. Po Gospodinu ...

PRIKAZNA Prikazujemo ti, Gospodine, neoskvrnje-
MOLITVA no tijelo Gospodina našega Isusa Krista koga je gledajući na oltaru blaženi Gracija klicao od velike radosti. Po istom Gospodinu ...

POPRIČESNA Primljena otajstva, molimo, Gospodine, neka uliju u naša srca onaj oganj tvoje ljubavi koji je blaženi Gracija imao u sebi dok je pristupao ovom svetom stolu. Po Gospodinu ...

10. XI — **Sv. Andrija Avellino,** priznavalac

Kao na dane **priznavalaca I** str. 428, osim molitve:

MOLITVA Bože koji si srcu blaženog Andrije, priznavaoca svoga, dao da se divno približi k tebi po teškom zavjetu svagdašnjeg napredovanja u krepostima, daj nam po njegovim zaslugama i zagovoru da postanemo dionici iste milosti tako da izvršujući uvijek što je savršenije sretno stignemo do vrhunca tvoje slave. Po Gospodinu ...

Spomen sv. Trifona, Respicija i Nimfe, mučenika

Kao na str. 417, osim:

MOLITVA Daj, molimo, Gospodine, da uvijek slavimo svetkovinu tvojih svetih mučenika Trifona, Respicija i Nimfe, da njihovom pomoću osjećamo darove tvoje zaštite. Po Gospodinu ...

11. XI — **Sv. Martin,** biskup

Kao na dane **biskupa** I str. 422, osim:

MOLITVA Bože, koji vidiš da se ne možemo održati ni po jednoj svojoj kreposti, daj milostivo, da se zagovorom blaženoga Martina tvoga priznavaoca i biskupa zaštitimo protiv svih protivština. Po Gospodinu...

IZA POSLANICE **Evo velikog svećenika koje se za svoga života svidio Bogu. Nitko mu nije bio ravan u izvršavanju zakona Svevišnjega.**

Aleluja, aleluja. Počinuo je blaženi čovjek, sveti Martin biskup turonski, a primili su ga anđeli i arkanđeli, prijestolja, gospodstva i sile, aleluja.

EVANĐELJE † Slijedi sveto Evanđelje po Luki (11 33—36) — U ono vrijeme reče Isus svojim učenicima: »Nitko ne postavlja upaljene svijeće u skrovište ili pod posudu, nego na svijećnjak, da bi svi koji ulaze vidjeli svjetlost. Tvoje oko je svjetiljka tvojemu tijelu. Ako ti je oko zdravo, bit će rasvjetljeno čitavo tvoje tijelo; a ako ti je oko bolesno, čitavo će ti tijelo biti u tami. Zato pazi da svjetlost, koja je u tebi, ne postane tamom. Ako je, dakle, rasvijetljeno čitavo tijelo, nije u tami ni jedna strana, sve će biti svjetlo i kao svjetiljka obasjat će te svojim sjajem.«

PRIKAZNA **Pratit će ga vjernost moja i milosrđe moje i u ime moje porast će snaga njegova.**

PRIKAZNA MOLITVA Posveti, molimo, Gospodine Bože, darove koje ti prikazujemo o svetkovini tvoga svetoga biskupa Martina, da oni svagdje upravljaju naš život u sreći i nesreći. Po Gospodinu...

PRIČESNA **Blago slugi koga gospodar nađe budna, kad dođe. Zaista vam kažem: Postavit će ga nad svim imanjem svojim.**

POPRIČESNA Daj, molimo, Gospodine Bože naš, da otajstva koja su o svetkovini tvojih svetih tebi posvećena budu nama po njihovu zagovoru spasonosna. Po Gospodinu...

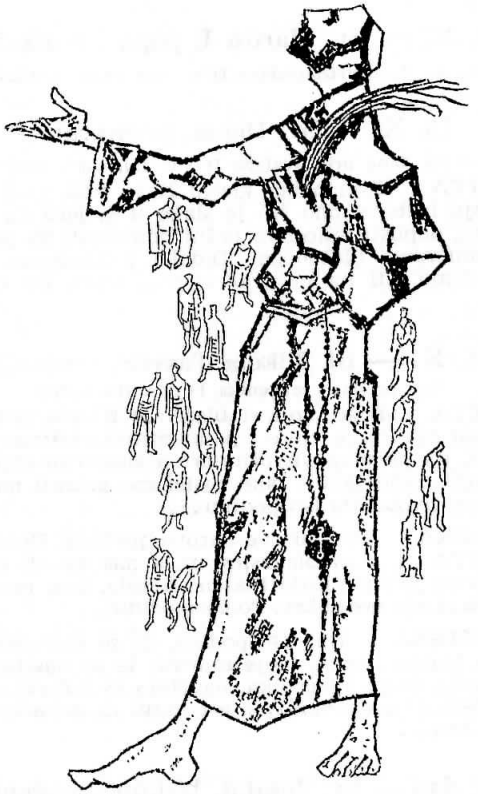

BL. NIKOLA TAVELIĆ
I. Dulčić *Crkva Gospe od Zdravlja, detalj — Split*

Spomen sv. Mene, mučenika

Kao na dane **mučenika III** str. 411.

12. XI — **Sv. Martin I,** papa i mučenik

Kao na dane **priznavalaca II** str. 406, osim molitve:

13. XI — **Sv. Didak,** priznavalac

Kao na dane **priznavalaca II** str. 430, osim molitve:

MOLITVA Svemogući vječni Bože, koji po divnom uređenju izabireš ono što je slabo u svijetu da postidiš jako, dopusti milostivo našoj poniznosti da po svetim molitvama blaženoga Didaka priznavaoca tvoga zavrijedimo biti na nebu u vječnoj slavi. Po Gospodinu...

14. XI — **Bl. Nikola Tavelić,** mučenik

Kao na dane **mučenika IV** str. 413, osim:

MOLITVA Bože, koji si blaženog Nikolu proslavio revnošću za širenje vjere i palmom mučeništva, podaj, molimo, da po njegovu primjeru i zagovoru slijedimo put tvojih zapovijedi i tako zaslužimo primiti nagradu vječnoga života. Po Gospodinu...

PRIKAZNA Prožmi ove darove, preblagi Bože, svo-
MOLITVA jim blagoslovom, a nas utvrdi u onoj vjeri, koju je ispovjedio blaženi Nikola, tvoj mučenik, prolivši za nju svoju krv. Po Gospodinu...

POPRIČESNA Daj, Gospodine, da se možemo osloniti na trajnu pomoć tvoje milosti; te se nasljedujući bl. Nikolu, tvoga mučenika, naučimo iz ljubavi prema tebi prezirati sve zemaljsko a čeznuti za nebeskim. Po Gospodinu...

Isti dan — **Sv. Josafat,** biskup i mučenik

ULAZNA **Radujmo se svi u Gospodinu slaveći blagdan na čast blaženoga Josafata mučenika, čijoj se svetkovini raduju anđeli i slave Sina Božjega.** — Ps 32. **Radujte se, pravednici, u Gospodinu; pravednima dolikuje pohvala.** — **Slava Ocu... — Radujmo se...**

MOLITVA Probudi, molimo, Gospodine, u svojoj Crkvi Duh, kojim je ispunjen blaženi Jozafat mučenik i biskup položio svoj život za ovce, da se i mi po njegovu zagovoru, tim istim Duhom potaknuti i ojačani, ne bojimo svoj život položiti za braću. Po Gospodinu našem... u jedinstu istoga Duha...

POSLANICA Čitanje Poslanice bl. Pavla apostola Hebrejima (5, 1—6) — Braćo, svaki veliki svećenik koji se od ljudi uzima, za ljude se postavlja na službu Bogu da prinosi darove i žrvte za grijehe. I može biti blag prema onima koji ne znaju i lutaju, jer je i sam podvržen slabosti. Zato je dužan, kako za grijehe naroda, tako i za svoje prinositi žrtve. I nitko sam sebi ne prisvaja časti, nego koji je pozvan od Boga, kao i Aron. Tako i Krist ne proslavi sam sebe, da bude veliki svećenik, nego onaj, koji mu reče: »Ti si Sin moj, ja sam te danas rodio.« Kao što i na drugom mjestu govori: »Ti si svećenik dovijeka po redu Melkisedekovu.«

IZA POSLANICE **Našao sam Davida, slugu svojega, pomazao sam ga svojim svetim uljem. S njim će biti ruka moja i krijepit će ga desnica moja. Neprijatelj će biti nemoćan prema njemu i sin bezakonja neće se usuditi da mu naškodi.**

Aleluja, aleluja. Ovo je svećenik koga je okrunio Gospodin, aleluja.

EVANĐELJE kao na II nedj. po Uskrsu str. 316.

PRIKAZNA **Nitko nema veće ljubavi od ove da dade život svoj za prijatelje svoje.**

PRIKAZNA Posveti, Gospodine, darove koje tebi
MOLITVA prinosimo i po zagovoru blaženoga Josafata tvoga mučenika i biskupa milostivo nas čuvaj. Po Gospodinu...

PRIČESNA **Ja sam dobri pastir i poznam svoje ovce, a moje ovce poznaju mene.**

POPRIČESNA Neka nam udijeli, Gospodine, duh jakosti ova nebeska gozba, koja je život svetoga Jozafata mučenika i biskupa na čast Crkve hranila sve do pobjede. Po Gospodinu...

15. XI — Sv. Albert, biskup i mučitelj

Kao na dane **naučitelja** str. 426, osim:

MOLITVA Bože, koji si blaženog Alberta biskupa i naučitelja učinio velikim u usklađivanju ljudske mudrosti s božanskom vjerom, daj nam, molimo, da tako budemo privrženi njegovu naučavanju da bismo mogli uživati savršeno svjetlo u nebu. Po Gospodinu...

PRIKAZNA Milostivo pogledaj, molimo, Gospodine,
MOLITVA na ove darove da po zagovoru i primjeru blaženoga Alberta pobožnim osjećanjem postignemo što slavimo u tajni muke Sina tvoga Gospodina našega. Po istom Gospodinu...

POPRIČESNA Po ovim svetim tajnama što smo ih primili brani nas, Gospodine, od neprijateljskih navala i daj da, po zagovoru blaženoga Alberta priznavaoca i biskupa, odahnemo u stalnom miru. Po Gospodinu...

16. XI — Sv. Gertruda, djevica

Kao na dane **djevica III** str. 438, osim molitve:

MOLITVA Bože, koji si u srcu blažene Gertrude djevice pripravio sebi ugodno prebivalište, blago očisti ljage našega srca i daj da se radujemo njezinu društvu. Po Gospodinu...

17. XI — Sv. Grgur Čudotvorac, biskup

Kao na dane **biskupa I** str. 422, osim Evanđelja:

EVANĐELJE † Slijedi sveto Evanđelje po Marku (11, 22—24) — U ono vrijeme reče Isus svojim učenicima: »Imajte vjeru u Boga. Zaista vam kažem, ako tko reče ovoj gori: Digni se i baci se u more, i ne posumlja u svojem srcu nego uzvjeruje da će se dogoditi što govori, ispunit će mu se. Zaista vam kažem: Što god tražite u molitvi vjerujte da ćete primiti i ispunit će vam se.«

18. XI — Posveta bazilika sv. Petra i Pavla, apostola

Kao na dane **posvete crkve** str. 445.

19. XI — Sv. Elizabeta, udovica

Kao na dane **svetih žena** str. 422, osim molitve:

MOLITVA Prosvijetli, milosrdni Gospodine, srca svojih vjernih i daj da po slavnim molitvama blažene Elizabete preziremo radosti svijeta i uvijek se radujemo nebeskoj utjehi. Po Gospodinu...

Spomen sv. Poncijana, pape i mučenika

Kao na dane **papa** str. 406.

20. XI — Sv. Feliks od Valois, priznavalac

Kao na dane **priznavalaca II** str. 430, osim molitve:

MOLITVA Bože, koji si se udostojao blaženoga Feliksa priznavaoca svoga nebeskim nadahnućem pozvati iz samoće da otkupljuje zarobljenike, daj, molimo, da njegovim posredovanjem po tvojoj milosti oslobođeni od ropstva naših grijeha budemo privedeni u nebesku domovinu. Po Gospodinu...

21. XI Prikazanje Bl. Dj. Marije

Kao na dane Bl. Dj. Marije str. 447, osim molitve:

MOLITVA Bože, koji si htio da se na današnji dan blažena Marija vazda Djevica, prebivalište Duha Svetoga, prikaže u hramu, daj, molimo, da zavrijedimo biti po njezinu zagovoru prikazani u hramu tvoje slave. Po Gospodinu... u jedinstvu istoga Duha.

22. XI — **Sv. Cecilija,** djevica i mučenica

Kao na dane **djevica I** str. 433, osim:

MOLITVA Bože, koji nas razveseljuješ godišnjom svetkovinom blažene Cecilije djevice i mučenice svoje, daj da nju, koju slavimo bogoslužjem, nasljedujemo primjerom pobožnog života. Po Gospodinu...

POSLANICA kao na dane djevica II str. 435.

IZA POSLANICE **Čuj, kćeri, i pogledaj i prikloni svoje uho, jer je Kralj zavolio tvoju ljepotu. U svojoj veličanstvenoj ljepoti sretno pođi, napreduj i kraljuj.**

Aleluja, aleluja. Pet je mudrih djevica uzelo ulje u svojim posudama zajedno sa svjetiljkama. A o ponoći začu se vika: »Evo dolazi zaručnik, izađite ususret Kristu Gospodinu«, aleluja.

PRIKAZNA Molimo, Gospodine, da nas ova žrtva
MOLITVA pomirenja i hvale po zagovoru blažene Cecilije djevice i mučenice tvoje učini uvijek dostojnima tvoga oproštenja. Po Gospodinu...

POPRIČESNA Pošto si, Gospodine, nahranio svoju obitelj, svetim darovima, molimo te, da nas uvijek krijepiš po zagovoru one koje svetkovinu slavimo. Po Gospodinu...

23. XI — **Sv. Klement I,** papa i mučenik

Kao na dane **papa** str. 406.

ULAZNA **Gospodin govori: »Moje riječi koje sam stavio na usta tvoja neće ponestati s usta tvojih. Kod mene je zapisano ime tvoje i darovi tvoji bit će mi ugodni na žrtveniku mome.«** — Ps 111. **Blago čovjeku koji se boji Gospodina, koji se veoma raduje njegovim zapovijedima. — Slava Ocu... — Gospodin...**

Spomen sv. Felicite, mučenice

Kao na dane **mučenica** str. 441, osim:

MOLITVA Daj, molimo, svemogući Bože, da slaveći svetkovinu blažene Felicite mučenice tvoje budemo zaštićeni njezinim zaslugama i molitvama. Po Gospodinu...

POSLANICA kao na XXIII nedj. po Duh. str. 402.

PRIKAZNA Umilostivljen pogledaj, Gospodine, da-
MOLITVA rove svoga naroda i daj da se radujemo pomoći onih kojih nam svetkovinu dopuštaš slaviti. Po Gospodinu...

POPRIČESNA Ponizno te molimo, svemogući Bože, da po zagovoru tvojih svetih umnožiš u nama svoje darove i bdiješ nad našim životom. Po Gospodinu...

24. XI — **Sv. Ivan od Križa,** naučitelj

Kao na dane **naučitelja** str. 426, osim molitve:

MOLITVA Bože, koji si svetom Ivanu priznavaocu i naučitelju darovao izvanrednu ljubav prema odricanju samoga sebe i prema križu, daj da ga neprestano nastojimo nasljedovati i tako postići vječnu slavu. Po Gospodinu...

Spomen sv. Krizogona, mučenika

Kao na dane **mučenika III,** str. 411, osim:

MOLITVA Milostiv budi, Gospodine, našim molbama da se mi koji spoznajemo da smo krivci zbog svoje opačine oslobodimo po zagovoru blaženoga Krizogona mučenika tvoga. Po Gospodinu...

PRIKAZNA Ublaži se, molimo, Gospodine, po pri-
MOLITVA kazanim darovima i brani nas po zagovoru blaženoga Krizogona mučenika svoga od svih pogibelji. Po Gospodinu...

POPRIČESNA Neka nas primanje tvoga svetotajstva, Gospodine, očisti od naših tajnih grijeha i oslobodi od neprijateljskih zasjeda. Po Gospodinu...

25. XI — Sv. Katarina, djevica i mučenica

Kao na dane **djevica I** str. 433, osim molitve:

MOLITVA Bože, koji si Mojsiju dao zakon na vrhuncu gore Sinaja i na istom mjestu na čudesan način smjestio po svetim svojim anđelima tijelo blažene Katarine djevice i mučenice, daj, molimo, da po njezinim zaslugama i zagovoru zavrijedimo doći do brda, koje je Krist. Koji s tobom živi...

26. XI — Sv. Silvestar, opat

Kao na dane **opata** str. 432, osim molitve:

MOLITVA Bože, koji si se udostojio svetoga Silvestra opata pozvati u samoću, dok je na otvorenom grobu pobožno razmišljao o ispraznosti ovoga svijeta, i ukrasio ga slavnim zaslugama života, ponizno te molimo, da po njegovu primjeru preziremo što je zemaljsko i uživamo u vječnoj zajednici s tobom. Po Gospodinu...

PRIKAZNA MOLITVA Dok s poštovanjem prikazujemo ove darove tvome božanskom veličanstvu, molimo, Gospodine, da nasljedujemo blaženoga Silvestra opata u pobožnoj duhovnoj pripravi i čistoći srca i tako zavrijedimo sveto primiti tijelo i krv Sina tvoga. Koji s tobom živi...

POPRIČESNA Udijeli, molimo, Gospodine, nama koji smo okrijepljeni božanskom gozbom, tako ići stopama svetoga Silvestra opata, da primimo, obilnu nagradu sa svetima u kraljevstvu tvoje slave. Po Gospodinu...

Spomen sv. Petra Aleksandrijskog, biskupa i mučenika

Kao na dane **mučenika I** str. 408.

PRIGODNE MISE

I

MISE ZA POJEDINE SEDMIČNE DANE

Premda ove Mise mogu biti u bilo koji dan, ipak dolikuje da budu u ona dane za koje su označene.

Ponedjeljak — Misa presv. Trojstva

Kao na blagdan presv. Trojtsva str. 445, osim:

POSLANICA Čitanje Poslanice bl. Pavla apostola Korinćanima (II 13, 11 i 13) — Braćo, radujte se, budite savršeni, bodrite se, budite složni i živite u miru! I Bog mira i ljubavi bit će s vama. Milost našega Gospodina Isusa Krista, ljubav Boga i zajednica Duha Svetoga neka bude sa svima vama. Amen.

Poslije Sedamdesetnice mjesto retka **Aleluja:**

ZAVLAKA **Tebe Boga Oca nerođenog, tebe Sina jedinorođenog, tebe Duha Svetoga Utješitelja, sveto i nerazdjeljivo Trojstvo, svim srcem i ustima ispovijedamo, hvalimo i blagoslivamo, jer si velik i tvorac čudesa, ti si jedini Bog. Tebi slava, čast i hvala u vječne vjekove, o blaženo Trojtvo!**

Kroz uskrsno vrijeme:

Aleluja, aleluja. Blagoslovljen si, Gospodine, Bože otaca naših, i dostojan hvale u vijeke, aleluja. Blagoslivajmo Oca i Sina sa Svetim Duhom, aleluja.

EVANĐELJE kao u nedj. po Uzašašću str. 428.

Utorak — Misa svetih anđela

ULAZNA i MOLITVA kao na sv. Mihaela str. 616.

POSLANICA Čitanje knjige Otkrivenja bl. Ivana apostola (5, 11—14) — U one dane čuo sam glas mnoštva anđela koji su bili oko prijestolja i živih bića i staraca. Njihov broj bio je tisuće tisuća i pjevali su jakim glasom: »Dostojno je Janje koje je zaklano da primi

moć, bogatstvo, mudrost, snagu. čast, slavu i blagoslov.« I čuo sam da svi stvorovi na nebu, na zemlji, pod zemljom i na moru sa svim bićima što se nalaze u njima kliču: »Onome koji sjedi na prijestolju, i Janjetu: Blagoslov, čast, slava i vlast u vijeke vjekova.« I četiri živa bića odgovore: »Amen«. I dvadeset četiri starca padnu ničice i poklone se onome koji živi u vijeke vjekova.

IZA POSLANICE **Hvalite Gospodina s nebesa, hvalite ga na visinama. Hvalite ga, svi anđeli njegovi, hvalite ga sve vojske njegove.**

Aleluja, aleluja. Pred anđelima ti pjevam psalme, Gospodine Bože moj, aleluja.

Poslije Sedamdesetnice mjesto retka **Aleluja:**

ZAVLAKA **Blagoslivajte Gospodina, svi anđeli njegovi, silni krepošću, koji izvršujete riječ njegovu slušajući glas besjeda njegovih. Blagoslivajte Gospodina, sve vojske njegove, sluge njegove, koji vršite volju njegovu. Blagoslivajte Gospodina, sva djela njegova, po svim mjestima gospodstva njegova! Blagoslivaj, dušo moja, Gospodina!**

Kroz uskrsno vrijeme:

Aleluja, aleluja. Pred anđelima pjevam ti psalme, Gospodine Bože moj, aleluja. Anđeo je Gospodnji sišao s neba odvalio kamen i sjedio na njemu, aleluja.

EVANĐELJE † Slijedi sveto Evanđelje po Ivanu (1 47—51) — U ono vrijeme Isus vidi Natanaela da mu se primiče, i reče za njega: »Evo pravog Izraelca u kojeg nema lukavštine.« Natanael upita: »Odakle me poznaješ?« Isus odgovori: »Vidio sam te prije nego te pozvao Filip kada si bio pod smokvom.« Natanael reče: »Učitelju, ti si Božji Sin, ti si Kralj Izraela!« Isus mu reče: »Ti vjeruješ, jer sam ti kazao da sam te vidio pod smokvom, ali vidjet ćeš većih stvari od ovih.« I Isus nadoda: »Zaista, zaista vam kažem da ćete vidjeti otvoreno nebo i Božje anđele gdje uzlaze i silaze nad Sinom čovječjim.«

PRIKAZNA i PRIKAZNA MOLITVA kao na sv. Rafaela str. 635.

PRIČESNA **Anđeli, arkanđeli, prijestolja i gospodstva, poglavarstva i vlasti, vojske nebeske, hvalite Gospodina s nebesa.**

POPRIČESNA Ispunjeni svečenim blagoslovom smjerno te molimo, Gospodine, da radi ovoga što vršimo u skromnom bogoslužju osjetimo pomoć tvojih svetih anđela i arkanđela. Po Gospodinu...

Srijeda — **Misa sv. Josipa**

ULAZNA **Gospodin je naš pomoćnik i zaštitnik. U njemu se raduje naše srce i naša je nada u njegovu svetom imenu.** — Ps 79. **Čuj, vladaru Izraelov, koji vodiš Josipovo pleme kao stado. — Slava Ocu... — Gospodin...**

MOLITVA Bože, koji si se neizrecivom providnošću dostojao izabrati blaženog Josipa za zaručnika presvete Majke svoje, daj molimo da zaslužimo imati za zagovornika u nebu njega koga kao zaštitnika štujemo na zemlji. Koji živiš...

POSLANICA Čitanje knjige Postanka (1 Mojs 49, 22—26) — Josip, sin koji raste, kao bujni izgranak divna izgleda, mladice su mu se razgranale po zidu. Oni koji su oboružani strelicama rasrdili su ga, rugali se s njim i zavidjeli su mu. Njegov se luk upirao na Jakova, lanci njegovih mišica odriješeni su od ruke Svemogućega Boga Jakovljeva, odakle je izašao pastir i stijena Izraela. Bog tvojeg oca bit će ti zaštitnikom i Svemogući blagoslovit će te višnjim blagoslovima neba, drugim blagoslovima zemlje, blagoslovima prsiju i krila. Blagoslovi tvojeg oca umnoženi su blagoslovima njegovih otaca, dok se ne ispuni želja bregova vječnih. Neka se izlije nad Josipovom glavom i nad tjemenom onoga koji je miljenik među braćom svojom!

IZA POSLANICE **Gospodine, pretekao si ga obilnim blagoslovima, na glavu si mu stavio krunu od dragog kamenja. U tebe je tražio život, i ti si mu dao dug život u vijeke vjekova.**

Aleluja, aleluja. Učini, Josipe, da živimo nevinim životom i čuvaj nas uvijek svojom zaštitom, aleluja.

Poslije Sedamdesetnice mjesto retka **Aleluja:**

ZAVLAKA **Blago čovjeku koji se boji Gospodina, i koji uživa u njegovim zapovijedima. Silno će biti na zemlji njegovo potomstvo, rod će pravednika biti blagoslovljen. U njegovu je domu slava i bogatstvo, i njegova pravednost ostaje u vijeke vjekova.**

Kroz uskrsno vrijeme:

Aleluja, aleluja. U kojoj me god nevolji zazovu, uslišit ću ih i bit ću uvijek njihov zaštitnik, aleluja. Učini, Josipe, da živimo nevinim životom i čuvaj nas uvijek svojom zaštitom, aleluja.

EVANĐELJE † Slijedi sveto Evanđelje po Luki (31, 21—23) — U ono vrijeme kada se krstio sav narod i Isus se krsti. I dok je molio, otvori se nebo i na njega siđe u obliku vidljiva goluba Duh Sveti, i s neba se ču glas: »Ti si moj ljubljeni Sin, u tebi sam se obradovao!« Kad je Isus počeo javno djelovati, bilo mu je oko trideset godina i držali su da je Josipov sin.

PRIKAZNA **Hvali, Jeruzaleme, Gospodina, jer on utvrđuje prijevornice vrata tvojih, blagosliva sinove tvoje.**

PRIKAZNA MOLITVA Uzdajući se u zagovor zaručnika presvete Majke tvoje molimo, Gospodine, po svojem milosrđu učini, da srca naša preziru sve zemaljsko i savršenom ljubavlju ljube tebe pravoga Boga. Koji živiš...

PRIČESNA **Jakov je imao sina Josipa, muža Marijina, od koje se rodio Isus koji se zove Krist.**

POPRIČESNA Okrijepljeni na izvoru nebeskog dara molimo, Gospodine, Bože naš, kao što si nam dao da uživamo zaštitu blaženoga Josipa, tako nas po njegovim zaslugama i zagovoru učini dionicima nebeske slave. Po Gospodinu...

Također srijeda — **Misa sv. Petra i Pavla,** apostola

Izvan uskrsnog vremena

ULAZNA **Nada sve častim tvoje prijatelje, Bože, jer je velika uloga vlasti njihove. — Ps 138. Gospodine, ti si me kušao i spoznao, tebi je poznat moj počinak i moje uskrsnuće. — Slava Ocu... — Nada sve...**

MOLITVA Bože, tvoja je desnica uzdigla blaženog Petra da ne bi potonuo kad je hodao po valovima i ti si njegova druga u apostolatu Pavla koji je tri puta doživio brodolom izbavio od morskih dubina, usliši i nas milostivo i dopusti da po zagovoru obojice dostignemo vječnu slavu. Koji živiš...

POSLANICA Čitanje Djela apostolskih (5, 12—16) — U one su se dane po apostolskim rukama događali mnogi znakovi i čudesa u narodu. Svi su bili na okupu u Salomonovu trijemu. Drugi im se nije usuđivao približavati, ali narod ih je veličao. Sve više je rastao broj muževa i žena koji su vjerovali u Gospodina, tako su iznosili bolesnike na ulice, postavljajući ih na ležajima i nosiljkama da kada Petar prolazi barem njegova sjena padne na kojega od njih i ozdrave od svojih slabosti. Prilazili su i mnogi iz susjednih mjesta kod Jeruzalema, donosili bolesnike i one koje su mučili nečisti duhovi, i svi su ozdravljali.

IZA POSLANICE **Postavit ćeš ih za knezove nad svom zemljom, spominjat će tvoje ime, Gospodine! Mjesto tvojih otaca rodit će ti se sinovi, zato će te narodi slaviti.**

Aleluja, aleluja. Veoma častim tvoje prijatelje, Bože, silno je utvrđeno gospodstvo njihovo, aleluja.

Poslije Sedamdesetnice mjesto retka **Aleluja...** ZAVLAKA kao na dane više mučenika I str. 416.

EVANĐELJE kao na dane opata str. 433.

PRIKAZNA **Po svoj zemlji iziđe glas njihov i do na kraj svijeta nauka njihova.**

PRIKAZNA MOLITVA Prinosimo ti, Gospodine, molitve i darove moleći te da po zagovoru blaženih tvojih apostola Petra i Pavla postanu naši prinosi dostojni tvoga lica. Po Gospodinu...

PRIČESNA **Vi, koji ste pošli za mnom, sjedit ćete na prijestoljima i suditi dvanaest plemena Izraelovih.**

POPRIČESNA Štiti, Gospodine, i čuvaj vječnom zaštitom svoj puk koji se uzda u zagovor tvojih apostola Petra i Pavla. Po Gospodinu...

Kroz uskrsno vrijeme

ULAZNA, IZA POSLANICE, PRIKAZNA i PRIČESNA kao na dane mučenika kroz uskrsno vrijeme, str. 420 a ostalo kao na prethodnoj Misi, str. 661.

Isto tako srijeda — **Misa svih svetih apostola**

Izvan uskrsnog vremena

Kao na Misi sv. Petra i Pavla str. 661, osim:

MOLITVA Bože, koji si nam dao da po blaženim tvojim apostolima dođemo do spoznaje tvoga imena; dajnam, da napredujući u dobru slavimo njihovu vječnu slavu i slaveći ih da u dobru napredujemo. Po Gospodinu...

POSLANICA Čitanje Poslanice bl. Pavla apostola Efežanima (4, 7—13) — Braćo, svakome od nas dana je milost po mjeri Kristova dara. Zato i kaže: Uzađe u visinu, odvede sa sobom plijen i ljudima podijeli darove. Ali što znači ono uzađe, nego da prije sađe u donje dijelove zemlje? Onaj isti koji siđe i uzađe nad sve nebo, da ispuni sve. I on postavi jedne apostolima, druge prorocima, jedne evanđelistima, druge pastirima i učiteljima, da se sveti usavrše za djelo službe na sazdanje Kristova tijela, dok svi ne dođemo do jedinstva vjere i spoznaje Božjega Sina, do savršenoga čovjeka, do mjere dobi Kristove punine.

EVANĐELJE kao na dane opata str. 433.

PRIKAZNA Časteći, Gospodine, vječnu slavu tvojih
MOLITVA svetih apostola molimo, da je očišćeni svetim tajnama još dostojnije slavimo. Po Gospodinu...

POPRIČESNA Primivši tvoja otajstva smjerno molimo, Gospodine, po zagovoru tvojih svetih apostola da nama koristi za spasenje, što vršimo na spomen njihove časne muke. Po Gospodinu...

Kroz uskrsno vrijeme

Misa kao gore str. 662, osim:

ULAZNA **Zaštitio si me, Gospodine, od skupa zlikovaca, aleluja, od bezbožnog mnoštva, aleluja, aleluja! — Ps 63. Usliši, Gospodine, moju molitvu, jer se tebi molim, ne daj da se moja duša straši neprijatelja! — Slava Ocu... — Zaštitio si me...**

IZA POSLANICE **Aleluja, aleluja. Nebesa slave tvoja čudesa, Gospodine, a zbor svetih tvoju vjernost, aleluja. Ja sam vas izabrao od svijeta da rod donesete i da rod vaš bude trajno vrijedan, aleluja.**

PRIKAZNA **Postavit ćeš ih za knezove nad svom zemljom, spominjat će tvoje ime, Gospodine, u svakom pokoljenju i naraštaju, aleluja, aleluja.**

PRIKAZNA **Po svoj zemlji iziđe glas njihov i do na kraj svijeta nauka njihova, aleluja, aleluja.**

Ove Mise izvan uskrsnog vremena i kroz uskrsno vrijeme mogu se uzeti i za svakog pojedinog apostola za koga nema u Misalu posebne Mise. U tom slučaju su ove molitve:

MOLITVA Smjerno molimo tvoje veličanstvo, Gospodine, kao što je blaženi apostol **I.** Crkvi tvojoj bio propovjednik i upravitelj, tako da nam kod tebe uvijek bude zagovornik. Po Gospodinu...

PRIKAZNA Neka ti, Gospodine, budu ugodne naše
MOLITVA žrtve po zagovoru svetog apostola **I.** da ti se svide po zaslugama onih, kojima ih na čast svečano prinosimo. Po Gospodinu...

POPRIČESNA Primismo, Gospodine, božanstvene tajne veseleći se uspomeni blaženog apostola **I.** daj da budu nama na oproštenje, kao što su na čast tvojim svecima. Po Gospodinu...

— Srijedom može biti Misa glavnog žaštitnika grada, biskupije, pokrajine i naroda. Također naslova vlastite crkve, naslova i utemeljitelja reda ili družbe.

Četvrtak — **Misa Duha Svetoga**

Prigodom Krizme, na početku školske godine, na početku misija . . .

Sve kao na Duhove, str. 331, osim:

U molitvi i predslovlju izostave se riječi **današnji dan.**

POSLANICA kao na Duhovski utorak, str. 335.

Izvan uskrsnog vremena:

IZA POSLANICE **Blago narodu kojemu je Bog Gospodin, puku koji on izabra sebi za baštinu! Riječju su Gospodnjom stvorena nebesa; i dahom njegovih usta sva vojska njihova.**

Aleluja, aleluja. Dođi, Duše Sveti, napuni srca svojih vjernih i zapali u njima oganj svoje ljubavi, aleluja.

Poslije Sedamdesetnice mjesto retka **Aleluja:**

ZAVLAKA **Pošalji Duha svojega i postat će novi svijet, i obnovit ćeš lice zemlje. O kako je dobar i sladak, Gospodine, Duh tvoj u nama. Dođi, Duše Sveti, napuni srca svojih vjernika i zapali u njima oganj svoje ljubavi.**

POSLJEDNICA se uvijek izostavlja.

Također četvrtak — **Misa presv. Euharistije**

Prigodom klanjanja, prve Pričesti, euharistijskih svečanosti . . .

Sve kao na Tijelovo, str. 350, osim:

Poslije Sedamdesetnice mjesto retka **Aleluja:**

ZAVLAKA **Moje je ime veliko među narodima od istoka sunčanoga do zapada. I na svakome mjestu žrtvuje se i prinosi mojem imenu čisti prinos, jer je moje ime veliko među narodima. Dođite, blagujte kruh moj i pijte vino što vam pripravih.**

Kroz uskrsno vrijeme:

Aleluja, aleluja. Učenici su prepoznali Gospodina Isusa po lomljenju kruha. Aleluja. Moje je Tijelo zaista jelo i Krv je moja zaista piće. Tko jede moje Tijelo i pije moju Krv, ostaje u meni i ja u njemu. Aleluja.

POSLJEDNICA se uvijek izostavlja.

Isto tako četvrtak — **Misa Isusa Krista Velikog Svećenika**

Svećenički dan.

ULAZNA **Zakle se Gospodin i neće se pokajati: »Ti si svećenik dovijeka po redu Melkisedekovu«.** — Ps 109. **Reče Gospodin Gospodinu mojemu: »Sjedi uz desnu moju«.** — **Slava Ocu . . . Zakle se . . .**

MOLITVA Bože, koji si na slavu svoga veličanstva i spasenje ljudskoga roda postavio Jedinorođenoga svoga za najvišeg i vječnog Svećenika; daj da oni koje je izabrao za svoje službenike i upravitelje svojih tajna budu vjerni u vršenju preuzete službe. Po istom Gospodinu . . .

POSLANICA Čitanje Poslanice bl. Pavla apostola Hebrejima (5, 1—11) — Braćo, svaki veliki svećenik koji se od ljudi uzima, za ljude se postavlja na službu Bogu da prinosi darove i žrtve za grijehe.. I može biti blag prema onima koji ne znaju i lutaju, jer je i sam podvržen slabosti. Zato je dužan, kako za grijehe naroda, tako i za svoje prinositi žrtve. I nitko sam sebi ne prisvaja časti, nego koji je pozvan od Boga kao i Aron. Tako i Krist ne proslavi sam sebe da bude veliki svećenik, nego onaj koji mu reče: »Ti si moj Sin, ja sam te danas rodio.« Kao što i na drugom mjestu govori: »Ti si svećenik dovijeka po redu Melkisedekovu.« On je u vrijeme svoga zemaljskog života prikazao prošnje i ponizne molitve onomu koji ga je mogao izbaviti od smrti, s velikom vikom i suzama, te bi uslišan za svoju smjernost. Iako bijaše Sin, po muci naučio se pokornosti. I došavši k svršetku postade svima koji ga slušaju početnik vječnog spasenja, nazvan od Boga veliki svećenik po redu Melkisedekovu. O tome bismo imali mnogo govoriti, što je teško protumačiti.

IZA POSLANICE **Duh je Gospodnji na meni, zato me pomaza. Poslao me da naviještam evanđelje siromasima, da liječim klonula srca.**

Aleluja, aleluja. Budući da je Isus vječan, ima vječno svećeništvo. Aleluja.

Poslije Sedamdesetnice mjesto retka **Aleluja:**

ZAVLAKA **Ustani, Gospodine Bože, neka se uzdigne ruka tvoja, ne zaboravi siromaha. Evo, ti nas pomažeš u trudu i bolesti. Tebi je prepušten siromah. ti si pomoćnik siroti.**

Kroz uskrsno vrijeme:

Aleluja, aleluja. Budući da je Isus vječan, ima vječno svećeništvo, aleluja. Duh je Gospodnji na meni, zato me pomaza, da naviještam evanđelje siromasima, da liječim klonula srca, aleluja.

EVANĐELJE † Slijedi sveto Evanđelje po Luki (22, 14—20) — U ono vrijeme sjede Isus za stol i s njim dvanaest apostola. I reče im: »Vrlo sam žudio da s vama jedem ovaj Vazam prije nego budem trpio. Jer kažem vam, da ga odsad neću više jesti, dok se ne ispuni u kraljevstvu Božjem.« I uze kalež, zahvali i reče: »Uzmite i razdijelite među sobom. Kažem vam: Neću piti od trsova ploda, dok ne dođe kraljevstvo Božje.« I uze kruh, zahvali i prelomi i dade im govoreći: »Ovo je moje tijelo koje se daje za vas. Ovo činite na moju uspomenu.« Po večeri im preda tako i kalež govoreći: »Ovaj je kalež Novi zavjet u mojoj krvi koja će se proliti za vas.«

PRIKAZNA **Krist je jedanput prikazao žrtvu za grijehe i trajno sjedi s desne Božje. On je jednim prikazanjem usavršio zauvijek one koji se posvećuju.**

PRIKAZNA Neka posrednik naš Isus Krist učini da
MOLITVA ti budu mili ovi darovi, Gospodine, a neka i nas zajedno sa sobom prinese kao tebi ugodne žrtve: Koji s tobom živi ...

PRIČESNA **»Ovo je moje tijelo koje će se za vas predati; ovo je kalež Novoga zavjeta u mojoj krvi«, govori Gospodin. »Ovo činite na moju uspomenu, kad god budete blagovali«.**

POPRIČESNA Neka nas, molimo Gospodine, oživi božanska žrtva koju smo prikazali i primili, da združeni s tobom neprestanom ljubavlju donesemo vječni plod. Po Gospodinu ...

Petak — **Misa sv. Križa**

ULAZNA **Treba da se hvalimo križem Gospodina našega Isusa Krista, u kome je spas, i uskrsnuće naše; po kome smo spašeni i oslobođeni. — Ps 66. Bog nam se smilovao i blagoslovio nas, pokazao nam svijetlo lice svoje i smilovao se nama! — Slava Ocu ... — Treba da se ...**

Izvan uskrsnog vremena:

MOLITVA Bože, koji si dragocjenom krvlju jedinorođenog Sina svoga htio posvetiti zastavu životvornog Križa, daj, molimo, da se oni koji se vesele radi časti svetoga Križa obraduju također radi tvoje zaštite. Po istom Gospodinu ...

Kroz uskrsno vrijeme:

MOLITVA Bože, koji si htio da Sin tvoj podnese za nas muke Križa da nas oslobodiš od vlasti neprijatelja, daj nama slugama svojim da postignemo milost uskrsnuća. Po istom Gospodinu ..

POSLANICA Čitanje Poslanice bl. Pavla apostola Filipljanima (2, 8—11) — Braćo, Krist je za nas postao poslušan do smrti, i to do smrti na križu. A zato Bog njega uzvisi i darova mu ime koje je nad svakim imenom, da se u ime Isusovo pokloni svako koljeno onih koji su na nebu, na zemlji i pod zemljom; i svaki jezik da prizna, da je Gospodin Isus Krist u slavi Boga Oca.

IZA POSLANICE **Krist je postao za nas poslušan sve do smrti, i to do smrti na križu. A zato Bog njega uzvisi i darova mu ime, koje je nad svakim imenom.**

Aleluja,aleluja. Slatko drvo, slatki čavli nose teret slatki taj. Samo ti si bilo dostojno nositi nebeskoga Kralja i Gospodina, aleluja.

Poslije Sedamdesetnice mjesto retka **Aleluja:**

ZAVLAKA **Klanjamo ti se, Kriste, i blagosivamo te, jer si po svojem Križu svijet otkupio. Tvome se Križu klanjamo, Gospodine! Hvalimo i uzvisujemo slavnu muku tvoju! Smiluj se nama ti koji si bio mučen za nas! O blagoslovljeni Križu, koji si jedini bio vrijedan nositi Kralja i Gospodara neba!**

Kroz uskrsno vrijeme:

Aleluja, aleluja. Recite narodima da Gospodin kraljuje s drveta, aleluja. Slatko drvo, slatki čavli, nose teret slatki taj! Samo ti si bilo dostojno nositi Kralja i Gospodara neba, aleluja.

EVANĐELJE † Slijedi sveto Evanđelje po Mateju (20, 17—19) — U ono vrijeme Isus uze nasamo dvanaest učenika i reče im: »Evo, idemo u Jeruzalem i Sin će se Čovječji predati svećeničkim poglavarima i književnicima, i oni će ga osuditi na smrt i predati nevjernicima da ga izrugaju, bičuju i razapnu, a treći će dan uskrsnuti.«

PRIKAZNA **Štiti, Gospodine, znakom svetoga križa puk svoj od zasjeda svih neprijatelja, da ti ugodno služimo i da ti bude prijatna naša žrtva, aleluja.**

PRIKAZNA MOLITVA Neka nas, molimo, Gospodine, od svih krivica oslobodi ovaj prinos koji je na žrtveniku Križa oduzeo grijehe svega svijeta. Po istom Gospodinu...

PRIČESNA **Znakom križa oslobodi nas od neprijatelja naših, Bože naš!**

POPRIČESNA Pomozi nam, Gospodine Bože naš, i one koje razveseljuješ čašću svetoga križa, daj i brani njegovom neprestanom pomoću. Po Gospodinu...

Također petak — **Misa Muke Gospodnje**

ULAZNA **Ponizio se sve do smrti Gospodin Isus Krist, i to do smrti na Križu. Radi toga je i Bog njega uzvisio i dao mu je ime koje je nad svakim menom.** Ps 88. **O milostima Gospodnjim uvijek ću pjevati, od pokoljenja do pokoljenja. — Slava Ocu... — Ponizio se...**

MOLITVA Gospodine Isuse Kriste, koji si iz krila očeva s neba na zemlju sišao i prolio svoju dragocjenu krv za oproštenje naših grijeha, ponizno te molimo, da na dan suda s desne tvoje budemo dostojni čuti:

»Dođite, blagoslovljeni.« Koji s istim Bogom Ocem i Duhom Svetim živiš i Kraljuješ Bog po sve vijeke vjekova. — **Amen.**

POSLANICA Čitanje proroka Zaharije (12, 10—11; 13, 6—7) — Ovo govori Gospodin: »Izlit ću na dom Davidov i na stanovnike Jeruzalema duh milosti i molitve. I gledat će na mene koga su proboli. I plakat će za njim kao za jedinorođencem, tugovat će za njim kao što se obično tuguje kod smrti prvorođenca. Onoga će dana biti gorki plač u Jeruzalemu i pitat će se: Što su te rane na tvojim rukama? I odgovorit će: Ovima sam izranjen u domu svojih prijatelja. Probudi se, maču, protiv čovjeka koji se meni približava«, govori Gospodin nad vojskama. »Udari pastira i razbiježat će se ovce«, kaže Gospodin svemogući.

IZA POSLANICE **Moje srce očekuje sramotu i bijedu. Čekam hoće li se itko sažaliti nada mnom, ali toga nema. Staviše žuč u jelo moje i u žeđi me napojiše octom.**

Aleluja, aleluja. Zdravo, Kralju naš! Tebi je jedinom bilo žao što smo ovako zalutali. Radi toga si postao Ocu poslušan i pristao si da te odvedu na razapinjanje kao krotko janje na zaklanje, aleluja.

Poslije Sedamdesetnice mjesto retka **Aleluja:**

ZAVLAKA **On je doista uzeo naše slabosti i sam je nosio naše boli. A mi smo držali da je gubav, kažnjen od Boga i ponižen. Ali on je ranjen radi naših bezakonja, satrven radi naših zločina. Kažnjen je radi našega mira, po njegovoj smo modrici ozdravili.**

Kroz uskrsno vrijeme:

Aleluja, aleluja. Zdravo, Kralju naš! Tebi je jedinom bilo žao što smo ovako zalutali. Radi toga si postao Ocu poslušan i pristao si da te odvedu na razapinjanje kao krotko janje na zaklanje, aleluja. Tebi slava! Hosana! Tebi slavlje i pobjeda, tebi vijenac višnje slave i časti, aleluja.

EVANĐELJE † Slijedi sveto Evanđelje po Ivanu (19, 28—35) U ono vrijeme Isus je znao da je sve gotovo da se ispuni Pismo, reče: »Žedan sam.« Ondje je stajala posuda puna octa. I oni, nataknuvši spužvu punu octa na stabljiku od isopa, prinesoše k ustima njegovim. A kad je Isus okusio ocat, reče: »Svršeno je.« I naklonivši glavu, predade duh. — Budući da je bila Priprava, da ne bi tjelesa ostala na križu u subotu, a ona je subota bila veliki dan, Židovi zamoliše Pilata, da im se prebiju noge i da se skinu. Dođoše dakle vojnici, te prebiše noge jednome i drugome koji je bio s njim razapet. A kada dođoše do Isusa i vidješe, da je već umro, ne prebiše mu noge, nego mu jedan od vojnika kopljem otvori bok, i odmah poteče krv i voda. I onaj, koji je vidio, posvjedočio je, i njegovo je svjedočanstvo istinito.

PRIKAZNA **Ustali su protiv mene zlobni ljudi, bez milosrđa su tražili da me ubiju. Nisu se bojali pljuvati u lice moje. Kopljima su me svojim izranili. Stresle su se sve kosti moje.**

PRIKAZNA Neka nas, Gospodine, žrtva koju tebi
MOLITVA prikazujemo uvijek oživljuje i štiti posredovanjem muke jedinorođenoga Sina tvoga. Koji s tobom živi ...

PRIČESNA **Proboli su ruke moje i noge moje, izbrojili su sve kosti moje.**

POPRIČESNA Gospodine Isuse Kriste, Sine Boga živoga, koji si za spasenje svijeta oko šeste ure bio razapet na žrtveniku Križa i prolio svoju dragocjenu krv za otpuštenje naših grijeha, ponizno te molimo da nam poslije naše smrti dadeš radosno ući na rajska vrata. Koji živiš ...

Isto tako petak — **Misa presv. Srca Isusova**

Prvi petak u mjesecu.
Sve kao na blagdan presv. Srca Isusova str. 455, osim:
Poslije Sedamdesetnice mjesto retka **Aleluja:**

ZAVLAKA **Milostiv je i milosrdan Gospodin, spor na gnjev i veoma milosrdan. Ne gnjevi se vazda niti se dovijeka srdi. Ne postupa s nama po grijesima našim i ne vraća nam po nepravdama našim.**

Kroz uskrsno vrijeme:

IZA POSLANICE **Aleluja, aleluja. Uzmite jaram moj na sebe i učite se od mene, jer sam blaga i ponizna Srca, i naći ćete mir svojim dušama. Aleluja. Dođite k meni svi koji ste umorni i opterećeni i ja ću vas okrijepiti, aleluja.**

PRIKAZNA **Paljenice i žrtve za grijeh ne tražiš; tada rekoh: »Evo dolazim.« U knjizi je pisano za mene: »Hoću da činim volju tvoju, Bože moj, i zakon je tvoj usred Srca moga«, aleluja.**

PRIČESNA **Ako je tko žedan, neka dođe k meni i pije, aleluja, aleluja.**

MISE SVETE MARIJE U SUBOTU

Ove Mise mogu biti i na druge dane kao prigodne prema liturgijskim zakonima.

I
U Došašću

ULAZNA **Rosite, nebesa, s visine! Oblaci, daždite Pravednika! Neka se otvori zemlja i neka iz nje nikne Spasitelj! —** Ps 84. **Blagoslovio si, Gospodine, svoju zemlju, izveo si Jakova iz ropstva. — Slava Ocu ... — Rosite ...**

MOLITVA Bože koji si htio da po anđelovu navještenju Riječ tvoja uzme tijelo u krilu blažene Djevice Marije daj, molimo, da mi koji je držimo doista Bogorodicom po njezinu zagovoru nađemo pomoć u tebe. Po istom Gospodinu ...

POSLANICA kao na Blagovijest str. 499.

IZA POSLANICE **Podignite, knezovi, vrata svoja! Uzdignite se, vrata vječna! Uniđe će Kralj slave. Tko će uzaći na goru Gospodnju? Tko će stati na svetom mjestu njegovu? Onaj koji je nevinih ruku i čista srca.**

Aleluja, aleluja. Zdravo Marijo, milosti puna, Gospodin s tobom, blagoslovljena ti među ženama! Aleluja.

EVANĐELJE kao na Blagovijest str. 500.

PRIKAZNA **Zdravo Marijo, milosti puna, Gospodin s tobom, blagoslovljena ti među ženama i blagoslovljen plod utrobe tvoje.**

PRIKAZNA MOLITVA Molimo, Gospodine učvrsti u našim dušama tajne prave vjere da zavrijedimo postići vječnu radost snagom spasonosnog uskrsnuća onoga koga začetog od Djevice priznajemo pravim Bogom i čovjekom. Po istom Gospodinu...

PRIČESNA **Evo, Djevica će začeti i roditi Sina, i on će se zvati Emanuel.**

POPRIČESNA Milost svoju, molimo, Gospodine, ulij u duše naše da mi koji smo po anđelovu navještenju spoznali utjelovljenje Krista, Sina tvoga, po muci njegovoj i križu k slavi uskrsnuća privedeni budemo. Po istom Gospodinu...

II

Od Božića do Svijećnice

ULAZNA kao na Blagovijest str. 499.

MOLITVA Bože koji si po plodnom djevičanstvu blažene Marije darovao ljudskom rodu dobra vječnoga spasenja podaj, molimo, da osjetimo zagovor one po kojoj smo zavrijedili primiti početnika života, Gospodina našega Isusa Krista, Sina tvoga. Koji s tobom živi i kraljuje.

POSLANICA kao na drugoj božićnoj Misi, str. 59.

IZA POSLANICE **Najljepši si od sinova ljudskih, ljupkost ti je razlivena na usnama. Iz mog srca vinula se dobra riječ; svoja djela posvećujem kralju. Jezik je moj poput pera pisara što piše brzo.**

Aleluja, aleluja. Poslije porođaja ostala si, Djevice, nepovrijeđena; Bogorodice, zagovaraj nas, aleluja.

EVANĐELJE kao na drugoj božićnoj Misi, str. 59.

PRIKAZNA **Sretna si, sveta Djevo Marijo, i svake si hvale predostojna, jer je iz tebe isteklo Sunce pravde, Krist Bog naš.**

PRIKAZNA MOLITVA Tvojim smilovanjem, Gospodine, i zagovorom blažene Marije, vazda Djevice, koristila nam ova žrtva za vječnu i sadašnju sreću i mir. Po Gospodinu...

PRIČESNA **Blaženo krilo Marije Djevice, koje je nosilo Sina vječnog Oca.**

POPRIČESNA Neka nas, Gospodine, ova pričest očisti od opačine i neka nas učini po zagovoru blažene Djevice Bogorodice Marije dionicima nebeske pomoći. Po istom Gospodinu...

III

Od 3. veljače do Velike srijede

Kao na dane Bl. Dj. Marije str. 447, osim:

IZA POSLANICE **Blagoslovljena si i časna, Djevo Marijo, koja si bez povrede djevičanstva bila majka Spasiteljeva. Bogorodice Djevo, u tvojem se zatvori krilu postavši čovjek, onaj koga sav svijet ne može obuhvatiti.**

Aleluja, aleluja. Procvala je mladica Jesejeva; Djevica je rodila Boga i čovjeka. Bog je vratio mir, u sebi pomirivši najniže s najvišim, aleluja.

Poslije sedamdesetnice mjesto retka **Aleluja...** ZAVLAKA, str. 448.

PRIKAZNA **Sretna si, sveta Djevice Marijo, i svake si hvale dostojna, jer je iz tebe isteklo Sunce pravde, Krist Bog naš.**

IV

Kroz uskrsno vrijeme

Kao na dane Bl. Dj. Marije str. 447, osim:

IZA POSLANICE **Aleluja, aleluja. Procvala je mladica Jesejeva; Djevica je rodila Boga i čovjeka. Bog je vratio mir, u sebi pomirivši najniže s najvišim. Aleluja. Zdravo Marijo, milosti puna, Gospodin s tobom, blagoslovljena ti među ženama, aleluja.**

EVANĐELJE kao na Sedam žalosti Bl. Dj. Marije str. 609.

PRIKAZNA **Blažena si, Djevice Marijo, koja si nosila Stvoritelja svega; porodila si onoga koji te je stvorio i dovijeka ostaješ Djevica, aleluja.**

V

Od blagdana presv. Trojstva do subote prije Došašća

Sve kao na dane Bl. Dj. Marije str. 447.

II

MISE U RAZLIČITIM PRIGODAMA

Za izbor pape

1

Misa Duha Svetoga, ili kako slijedi:

ULAZNA **Podignut ću sebi vjerna svećenika koji će činiti što je ugodno srcu mome. Njemu ću sazidati tvrdu kuću, da uvijek bude preda mnom kao moj pomazanik.** — Ps 131. **Spomeni se, Gospodine, Davida i sve revnosti njegove. — Slava Ocu... — Podignut ću...**

MOLITVA U smjernoj poniznosti molimo te, Gospodine, da svetoj Rimskoj Crkvi tvoja beskrajna dobrota udijeli onakvoga Papu koji će tebi uvijek biti ugodan radi dobrohotne ljubavi prema nama i koga će puk tvoj uvijek poštovati radi spasonosne uprave na slavu tvoga imena. Po Gospodinu...

POSLANICA Čitanje Poslanice bl. Pavla apostola Hebrejima (4, 16, 5, 1—7) — Braćo, pristupajmo pouzdano prijestolju milosti, da primimo milosrđe i nađemo milost, kada nam treba pomoć. Svaki veliki svećenik koji se od ljudi uzima, za ljude se postavlja na službu Bogu da prinosi darove i žrtve za grijehe. I može biti blag prema onima koji ne znaju i lutaju, jer je i sam podvržen slabosti. Zato je dužan, kako za grijehe naroda, tako i za svoje prinositi žrtve. I nitko sam sebi

ne prisvaja časti, nego koji je pozvan od Boga, kao i Aron. Tako i Krist ne proslavi sam sebe, da bude veliki svećenik, nego onaj, koji mu reče: »Ti si Sin moj, ja sam te danas rodio.« Kao što i na drugom mjestu govori: »Ti si svećenik dovijeka po redu Melkisedekovu.« On je u vrijeme svojega zemaljskog života prikazao prošnje i ponizne molitve onomu, koji ga je mogao izbaviti od smrti, s velikom vikom i suzama, te bi uslišan za svoju smjernost.

IZA POSLANICE **Onaj svećenik koji je najveći među svojom braćom, nad čijom je glavom izliveno ulje, čije su ruke posvećene svećeničkom službom, koji je obučen u svete haljine, neka u svemu bude sličan braći. Da bude pred Bogom milosrdan i vjeran posrednik koji će zaslužiti oproštenje za grijehe naroda.**

Aleluja, aleluja. Svećenik neka bude svet kao što sam svet i ja, Gospodin koji vas posvećujem, aleluja.

Poslije Sedamdesetnice mjesto retka **Aleluja:**

ZAVLAKA **Ustani, Gospodine, u mjesto pokoja tvoga, ti i kovčeg slave tvoje. Neka se svećenici tvoji zaodjenu pravdom i neka sveti tvoji kliču u radosti. Radi Davida sluge svoga ne prezri lice pomazanika svojega.**

Kroz uskrsno vrijeme:

Aleluja, aleluja. Svećenik neka bude svet kao što sam svet i ja, Gospodin koji vas posvećujem, aleluja. Ja sam dobri pastir i poznajem svoje stado, a moje ovce poznaju mene, aleluja.

EVANĐELJE kao na Vigiliju Duhova str. 329.

PRIKAZNA **Neka nitko ne sudjeluje u bogoslužju dok se ne čuje glas da se veliki svećenik zbilja pojavio.**

PRIKAZNA MOLITVA Neka nam tvoja obilna dobrota, Gospodine, po ovim svetim darovima koje ti pobožno prinosimo udijeli radost da svetoj majci Crkvi dođe na čelo veliki svećenik koji će biti mio tvome veličanstvu. Po Gospodinu...

PRIČESNA **Veliki svećenik koji bude postavljen neka se odijeva svetom odjećom, neka ulazi u zavjetni šator, da vrši službu u svetištu.**

POPRIČESNA Neka nas koje si nahranio otajstvom dragocjenog tijela i krvi svoje razveseli višnja milost tvoga veličanstva, Gospodine, da nam dadeš onakvog velikog svećenika koji će narod tvoj odgajati u krepostima i duše vjernika orositi svježinom duhovnih miomirisa. Koji živiš ...

2

Na dan (i na godišnjicu) **papina krunjenja**

U katedralama mjesto konventualne Mise. U svim drugim crkvama uz pristanak Ordinarija na dan kad se drže posebne svečanosti u čast Pape (Papin dan).

Kao na dan Katedre sv. Petra str. 490, osim:

MOLITVA Bože, pastiru i vladaru svih vjernika, pogledaj milostivo na slugu svoga I., koga si htio postaviti kao pastira na čelo Crkve svoje, i podaj mu, molimo, da riječju i primjerom prednjači onima kojima je pretpostavljen, te zajedno sa stadom sebi povjerenim dođe u život vječni. Po Gospodinu ...

Izvan vremena Sedamdesetnice mjesto Zavlake:

Aleluja, aleluja. Ti si Petar-stijena, i na toj stijeni sazidat ću svoju Crkvu, aleluja.

Kroz uskrsno vrijeme:

Aleluja, aleluja. Neka zahvaljuju Gospodinu radi milosrđa njegova i radi čudesa njegovih koja je učinio sinovima ljudskim, aleluja. Ti si Petar-stijena, i na toj stijeni sazidat ću svoju Crkvu, aleluja.

PRIKAZNA Dobrostivo primi, molimo, Gospodine,
MOLITVA prikazane darove i neprestanom zaštitom vodi slugu svoga I. koga si postavio da bude pastir Crkve tvoje. Po Gospodinu ...

POPRIČESNA Ovo primanje božanskog otajstva neka nas, molimo, Gospodine, čuva, a slugu tvoga I., koga si postavio pastirom svoje Crkve, neka uvijek spasava i brani zajedno s povjerenim mu stadom. Po Gospodinu ...

3

Kod posvete biskupa

Misa je od bogoslužja dana. Samo se još pod istim završetkom dodaju ove molitve:

MOLITVA Svemogući Bože, priteci prošnjama našim, da se ispuni učinkom tvoga djelovanja ono što imamo izvršiti našom poniznom službom. Po Gospodinu ...

PRIKAZNA MOLITVA

Posvetitelj:

Primi, Gospodine, darove koje ti prinosimo za ovoga tvog službenika, da milostivo sačuvaš u njemu svoje darove. Po Gospodinu ...

Posvećeni:

Primi, Gospodine, darove koje ti prinosimo za mene, tvoga službenika, da milostivo sačuvaš u meni svoje darove. Po Gospodinu ...

POPRIČESNA Potpuno nas izliječi, molimo, Gospodine, lijekom svoga smilovanja, da budemo i ostanemo onakvi kakvi ćemo moći omiljeti tebi u svemu. Po Gospodinu ...

4

Na godišnjicu biskupa

Na godišnjicu izbora ili posvete biskupa u katedralama kao konventualna Misa.

Misa kao na dane **biskupa II** str. 424, osim:

MOLITVA Bože, pastiru i vladaru svih vjernika, pogledaj milostivo na slugu svoga I., koga si htio postaviti kao pastira na čelo I. Crkve, i podaj mu, molimo, da riječju i primjerom prednjači onima kojima je pretpostavljen, te zajedno sa stadom sebi povjerenim dođe u život vječni. Po Gospodinu ...

PRIKAZNA Dobrostivo primi, molimo, Gospodine,
MOLITVA prikazane darove i neprestanom zaštitom vodi slugu svoga I., koga si postavio da bude pastir I. Crkve. Po Gospodinu ...

POPRIČESNA Ovo primanje božanskog otajstva neka nas, molimo, Gospodine, čuva, a slugu tvoga I., koga si postavio pastirom I. Crkve, neka uvijek spasava i brani zajedno s povjerenim mu stadom. Po Gospodinu...

5

Kod ređenja

Na kvatrene subote i subotu iza IV nedj. korizme Misa je od subote (i na blagdan I i II reda). Inače od bogoslužja dotičnog dana.

Pod istim završetkom dodaju se ove molitve:

MOLITVA Usliši, molimo, Gospodine, naše smjerne molitve i neprestanom zaštitom čuvaj one koji ti žele služiti odanim srcem, da nas nikakva smetnja ne zapriječi, te ti uvijek slobodno iskazujemo slavu vršeći tvoje bogoštovlje. Po Gospodinu...

PRIKAZNA MOLITVA Neka tvoja otajstva, molimo, Gospodine, svojim djelovanjem učine, da ti ove darove prinesemo dostojnim srcem. Po Gospodinu...

POPRIČESNA Uzdiži, Gospodine, vazda svojom blagom pomoći nas koje krijepiš svojim otajstvima, da primimo učinak tvoga otkupljenja u sakramentima i u životu. Koji živiš...

6

Kod blagoslova groblja

Misa je od bogoslužja dana. Pod istim završetkom dodaju se ove molitve:

MOLITVA Gospodine Bože, po čijem milosrđu mirno počivaju duše vjernika, odredi, molimo, anđela svoga za čuvara ovoga groblja, a duše onih kojih se tjelesa ovdje ukopavaju odriješi od svih grješnih okova, da se u tebi vazda bez kraja vesele s tvojim svecima. Po Gospodinu...

PRIKAZNA MOLITVA Posveti, Gospodine, darove što ih tebi prinosimo, i ti, koji si za uzor nama htio biti položen u grob i uskrsnuti, daj molimo, dušama svojih vjernika koji ovdje u tebi imaju počivati oproštenje grijeha, da ova spasonosna žrtva bude lijek i pokoj njihovim dušama i tjelesima. Koji živiš...

POPRIČESNA Pošto smo se nahranili svetim darovima, molimo te, Gospodine Bože naš, da tvoj narod, za koji vjerujemo da će u budućem vijeku uskrsnuti od tjelesne smrti, po tvojem milosrđu zavrijedi uskrsnuti od smrti duše. Po Gospodinu...

7

Kod pomirenja crkve ili groblja

Misa od bogoslužja dana. Pod istim završetkom dodaju se ove molitve:

MOLITVA Bože, koji si rekao: »Kuća je moja kuća molitve«, udostoj se očistiti i posvetiti ovo prebivalište koje je okaljano nerednim djelima nevjernika, te blago usliši i milostivo primi molitve i želje svih koji te na ovom mjestu zazivaju. Po Gospodinu...

PRIKAZNA MOLITVA Neka ova žrtva, molimo, Gospodine, očisti ovo mjesto od svakog nereda, i učini da ti naše molitve uvijek i svagdje budu prijatne. Po Gospodinu...

POPRIČESNA Pošto smo primili darove vječnoga spasenja smjerno molimo, Gospodine, da ovaj hram zajedno grobljem očišćen od nevjerničkih ljaga bude trajno tebi posvećen, a naša srca budu daleko od svih nečistih mana i tebi uvijek odana. Po Gospodinu...

8

Kod vjenčanja

Nedjeljom i blagdanom I reda Misa od bogoslužja dotičnog dana, a dodaju se pod istim završetkom molitve ove Mise. Ako je ova Misa na dan vjenčanja zapriječena, može biti prvi slobodni dan posije vjenčanja.

ULAZNA **Združio vas Gospodin Bog i on neka bude s vama, koji se smilovao dvojici osamljenih; i sada Gospodine, daj im, da te još savršenije blagoslivaju. —** Ps 127. **Blago svima koji se boje Gospodina, koji idu putovima njegovim. — Slava Ocu... — Združio...**

MOLITVA Usliši nas, svemogući i milostivi Bože, da ono, što naša služba čini, po tvom blagoslovu primi usavršenje. Po Gospodinu...

POSLANICA Čitanje Poslanice bl. Pavla apostola Efežanima (5, 22—33) — Braćo, žene neka se pokoravaju svojim muževima kao Gospodinu, jer je muž glava ženi kao što je Krist glava Crkvi: On je Spasitelj njezina tijela. Zato kao što je Crkva podložna Kristu, tako treba da budu žene u svemu podložne svojim muževima. Muževi, ljubite svoje žene, kao što je Krist ljubio Crkvu i samoga sebe predao za nju da je posveti, pošto ju je očistio vodenom kupelji po riječi života, da sam sebi prikaže Crkvu slavnu, koja nema ljage ni mrlje ili što slično, nego da bude sveta i neokaljana. Tako i muževi treba da ljube svoje žene kao svoje tijelo. Tko ljubi svoju ženu ljubi samoga sebe. Nikada nitko nije mrzio svoje tijelo, nego ga hrani i njeguje kao što i Krist Crkvu. A mi smo udovi njegova tijela. njegova mesa i njegovih kostiju. Zato će čovjek ostaviti svoga oca i majku, a prionuti uz svoju ženu i bit će dvoje u jednome tijelu. Ovo je veliko otajstvo, a ja govorim za Krista i Crkvu. Ali i svaki pojedini od vas neka ljubi svoju ženu kao samoga sebe, a žena neka poštuje svoga muža.

IZA POSLANICE **Žena je tvoja kao rodna loza na zidovima kuće tvoje. Sinovi su tvoji kao mladice maslinove oko stola tvojega.**

Aleluja, aleluja. Poslao vam Gospodin pomoć iz svetišta i branio vas sa Siona, aleluja.

Poslije Sedamdesetnice mjesto retka **Aleluja:**

ZAVLAKA **Eto, tako će biti blagoslovljen svaki čovjek koji se boji Gospodina. Blagoslovio te Gospodin sa Siona, da gledaš sreću Jeruzalema u sve dane života svojega. I da gledaš sinove sinova svojih, mir nad Izraelom.**

Kroz uskrsno vrijeme:

Aleluja, aleluja. Poslao vam Gospodin pomoć iz svetišta, i branio vas sa Siona, aleluja. Neka vas blagoslovi Gospodin sa Siona koji stvori nebo i zemlju, aleluja.

EVANĐELJE † Slijedi sveto Evanđelje po Mateju (19, 3—6) — U ono vrijeme pristupiše k Isusu farizeji, da ga kušaju, i upitaše ga: »Smije li muž otpustiti svoju ženu bilo s kojega razloga?« On im odgovori: »Niste li čitali, da onaj koji je u početku stvorio čovjeka stvorio ih je kao muško i žensko, te rekao: Zato će čovjek ostaviti oca i majku, a prioniti uz svoju ženu, i bit će dvoje u jednom tijelu. Tako više nisu dva, nego jedno tijelo. Što je združio Bog neka ne rastavlja čovjek!«

PRIKAZNA **Ja se uzdam u tebe, Gospodine. Govorim: Ti si Bog moj, u tvojim je rukama sudbina moja.**

PRIKAZNA MOLITVA Primi, Gospodine, darove koje ti prikazujemo za sveti ženidbeni vez i budi upravitelj djela komu si začetnik. Po Gospodinu...

Neposredno prije **Jaganjče Božji** moli svećenik okrenut prema zaručnicima:

Pomolimo se. Milostiv budi, Gospodine, našim molitvama, i dobrostivo štiti svoju uredbu, koju si dao za umnoženje ljudskog roda, te što sam zadružuješ, svojom pomoću očuvaj. Po Gospodinu...

Pomolimo se. Bože, koji si svojom svemoćnom snagom sve stvorio iz ničega, koji si uredio svemir i dao čovjeku, što si ga stvorio na svoju sliku, ženu kao nerazdružívu pomoćnicu tako, da si tijelu žene dao početak od muževljeva tijela učeći, da se ono, što si ti našao za dobro stvoriti iz jednoga, ne smije nikada rastavljati. Bože, koji si posvetio ženidbeni savez tako uzvišenim otajstvom, da si u ženidbenom vezu dao sliku otajstvenog veza Krista i Crkve; Bože, po kojem se žena sdružuje s mužem, i ova od početka ustanovljena zajednica dariva onim blagoslovom, kojeg jedinog nije digla kazna istočnoga grijeha ni osuda potopom: milostivo pogledaj na ovu svoju službenicu, koja

se ima vjenčati ženidbenim vezom pa moli da je štitiš svojim okriljem. Neka bude na njoj jaram ljubavi i mira, neka se vjerna i čista uda u Kristu. Neka vazda nasljeđuje svete žene: neka bude ljubazna svome mužu kao Rahela, mudra kao Rebeka, dugovječna i vjerna kao Sara. Ništa u njoj neka ne ugrabi za sebe od njezinih djela onaj začetnik grijeha. Neka se od srca drži vjere i ustraje u zapovjedima. Združena s jednim mužem neka bježi od nedopuštenih općenja. Neka štiti svoju slabost snagom stege: neka bude časna čudorednošću, poštovana radi stidljivosti, poučena nebeskim naukama, neka bude blagoslovljena djecom, neka bude prokušana i nevina, neka dođe u mir blaženih i u kraljevstvo nebesko. A oboje neka ugledaju sinove sinova svojih do trećeg i četvrtog koljena i dođu do željene starosti. Po istom Gospodinu...

PRIČESNA **Eto, tako će biti blagoslovljen svaki čovjek koji se boji Gospodina. Gospodin ti dao, da vidiš sinove sinova svojih: mir nad Izraelom.**

POPRIČESNA Molimo te, svemogući Bože, prati ljubeznom milošću usanovu svojega promisla; da uščuvaš u dugotrajnom miru one koje združuješ pravim vezom. Po Gospodinu našemu...

Prije nego blagoslovi narod svećenik blagoslovi zaručnike:

Bog Abrahamov, Bog Izakov i Bog Jakovljev bio s vama; on neka upotpuni svoj blagoslov na vama, da vidite sinove sinova svojih do trećeg i četvrtog koljena a zatim da imate vječni, beskonačni život: uz pomoć Gospodina našega Isusa Krista, koji s Ocem i Duhom Svetim živi i kraljuje Bog, po sve vjeke vjekova. — **Amen.**

9

Na 25-tu i 50-tu godišnjicu vjenčanja

Misa presv. Trojstva str. 657, ili Bl. Dj. Marije str. 671, a dodaju se pod istim završetkom molitve za zahvalu str. 705. Nedjeljom i blagdanom I reda dodaju se te molitve Misi dotičnog dana.

10

Misa prigodom zavjetovanja redovnika

ULAZNA **U knjizi je pisano za mene: »Hoću da činim volju tvoju, Bože moj, i zakon je tvoj usred srca moga.« — Ps 39. Dugo sam čekao Gospodina, i prignuo se k meni. — Slava Ocu... — U knjizi...**

MOLITVA Svemogući vječni Bože, koji si se dostojao izvesti sluge svoje iz svijeta da potpunije slijede stope Sina tvoga, daj im, molimo, da u životu ostvare evanđeosko savršenstvo koje žele postići. Po istom Gospodinu...

POSLANICA Čitanje Poslanice bl. Pavla apostola Filipljanima (3, 7—14) — Braćo, što mi bijaše dobitak, to sam smatrao za štetu radi Krista. Dapače i sve držim za štetu prema preznamenitoj spoznaji Krista Isusa, Gospodina mojega, radi kojega sve izgubih i smatram za blato da Krista stečem; i da se nađem u njemu, nemajući svoje pravde koja je od zakona, nego onu, koja je po vjeri u Krista, pravdu, koja je od Boga po vjeri; da poznam njega i silu uskrsnuća njegova i zajednicu njegovih muka, da mu budem sličan u smrti; ne bih li kako dostigao uskrsnuće od mrtvih. Ne kao da sam već postigao ili da sam već savršen, nego nastojim, ne bih li postigao jer je i mene uhvatio Krist Isus. Braćo, ja ne umišljam da sam već dostigao, ali jedno kažem: što je za mnom, zaboravljam, a za onim, što je preda mnom, posežem. Trčim k cilju, k nagradi nebeskoj, kojoj me Bog zove u Kristu Isusu.

IZA POSLANICE **Ući ću u hram tvoj sa žrtvama paljenicama. Izvršit ću zavjete svoje što su ih izrekle usne moje. Dođite, čujte svi koji se bojite Boga, da vam pripovijedam što je učinio duši mojoj.**

Aleluja, aleluja. Bože sačuvaj da se hvalim ičim drugim osim križem Gospodina našega Isusa Krista po kojem je meni raspet svijet a ja svijetu, aleluja.

Poslije Sedamdesetnice mjesto retka **Aleluja:**

ZAVLAKA **Bože, Bože moj, k tebi rano ranim. Duša mi žeđa tebe, tijelo moje gine za tobom. Srce čisto stvori mi Bože i duh pravi obnovi u grudima mojim.**

Kroz uskrsno vrijeme:

Aleluja, aleluja. Bože sačuvaj da se hvalim ičim drugim osim križem Gospodina našega Isusa Krista po kojem je meni raspet svijet a ja svijetu, aleluja. Gle, kako je dobro i kako je milo kad braća stanuju zajedno, aleluja.

EVANĐELJE † Slijedi sveto Evanđelje po Marku (10, 17—21) — U ono vrijeme kad iziđe Isus na put, pritrča netko, kleknu pred njim i upita ga: »Učitelju dobri, što mi valja činiti da dobijem život vječni?« Isus mu reče: »Što me zoveš dobrim? Nitko nije dobar, osim jedinoga Boga. Znadeš zapovijedi: Ne ubij, ne čini preljube, ne ukradi, ne reci lažnoga svjedočanstva, ne prevari, poštuj oca svoga i mater svoju.« On mu odgovori: »Učitelju, sve sam ovo vršio od svoje mladosti.« A Isus pogleda na njega, zavoli ga i reče mu: »Jedno ti nedostaje: idi, prodaj sve što imaš i podaj siromasima, i imat ćeš blago na nebu, pa dođi i slijedi me.«

PRIKAZNA **Gospodine Bože, radostan sam ti prikazao sve u prostodušnosti srca svoga; i vidjeh puk tvoj ovdje prisutan u velikoj radosti. Čuvaj ovu volju, Bože Izraelov, aleluja.**

PRIKAZNA Žrtvu slugu svojih, Gospodine, primi
MOLITVA dobrostivo, i učvrsti u svojoj ljubavi one koji ti zavjetuju siromaštvo, čistoću i poslušnost. Po Gospodinu...

PRIČESNA **Kušajte i vidite kako je ugodan Gospodin, blago čovjeku koji se uzda u njega.**

POPRIČESNA Nahranjeni dragocjenim tijelom i krvlju Sina tvoga, molimo te, Gospodine, da oni koji su po tvojem nadahnuću položili zavjete tvojom ih pomoću izvršavaju. Po istom Gospodinu...

11

Misa prigodom zavjetovanja redovnica

ULAZNA **Čuj, kćeri, i vidi i prikloni uho svoje i zaboravi narod svoj i dom oca svojega. I zaželjet će Kralj ljepotu tvoju.** — Ps 44. **Iz srca mi navire radosna riječ. Pripovijedam svoja djela Kralju. — Slava Ocu... Čuj, kćeri...**

MOLITVA Bože koji si ove službenice svoje odvratio od taštine svijeta i zagrijao za nagradu nebeskoga zvanja; ulij im svoju milost da, sjećajući se svoga zavjetovanja, izvrše tvojom pomoću što obećavaju po tvojem nadahnuću. Po Gospodinu...

POSLANICA Čitanje Poslanice bl. Pavla apostola Korinćanima (I Kor 7, 6—8, 25, 29—32, 34) — Braćo, ovo shvaćam kao dopuštenje, a ne kao zapovijed. Jer bih htio da svi ljudi budu kao ja; ali svaki ima svoj dar od Boga, ovaj ovako, a onaj onako. A neoženjenim i udovcima velim: dobro im je, ako ostanu kao i ja. A za djevice nemam zapovjedi Gospodnje, nego dajem savjet koji sam kao milost dobio od Gospodina da budem vjeran. Ovo kažem, braćo, vrijeme je kratko. Odsada treba da i oni koji imaju žene budu kao da ih nemaju, i koji plaču kao da ne plaču, i koji se raduju kao da se ne raduju, i koji kupuju kao da ne posjeduju i koji uživaju ovaj svijet kao da ga ne uživaju, jer prolazi obličje ovoga svijeta. A hoću da ste vi bezbrižni. Žena neudata i djevica brine se za Gospodnje, da bude sveta tijelom i duhom u Kristu Isusu Gospodinu našemu.

IZA POSLANICE **Prezrela sam kraljevstvo ovoga svijeta i sav zemaljski nakit radi ljubavi Gospodina mojega Isusa Krista. U njega sam se zagledala, njega ljubim, njemu vjerujem, njemu pripadam. Iz srca mi navire radosna riječ. Pripovijedam svoja djela Kralju.**

Aleluja, aleluja. Dragi moj pripada meni, a ja njemu koji boravi među ljiljanima, Aleluja.

Poslije Sedamdesetnice mjesto retka **Aleluja:**

ZAVLAKA **Čuj, Gospodine, glas moj kojim tebi vapijem, smiluj mi se i usliši me. Tebi govori srce moje, tebe traži lice moje. Lice tvoje, Gospodine, tražim. Budi pomoćnik moj, ne ostavi me i ne prezri me, Bože, spasitelju moj.**

Aleluja, aleluja. Dragi moj pripada meni, a ja njemu koji boravi među ljiljanima, aleluja.

Kroz uskrsno vrijeme:

Aleluja, aleluja. Dragi moj pripada meni, a ja njemu koji boravi među ljiljanima. Aleluja. Blago onima koji prebivaju u kući tvojoj Gospodine, oni te hvale u vijeke vjekova. Aleluja.

EVANĐELJE † Slijedi sveto Evanđelje po Mateju (25, 1—13) — U ono vrijeme reče Isus svojim učenicima: »Kraljevstvo je nebesko kao deset djevica koje uzeše svoje svjetiljke i izađoše u susret zaručniku i zaručnici. Pet ih je bilo ludih, a pet mudrih. Pet ludih uzeše svjetiljke, a ne uzeše sa sobom ulja, a mudre sa svjetiljkama uzeše ulja u svojim posudama. Ali jer se zaručnik zabavio, sve zadrijemaše i zaspaše. O ponoći nasta vika: Evo, ide zaručnik! Izađite mu u susret! Tada ustaše sve djevice i zapališe svoje svjetiljke. Lude tada reknu mudrima: Dajte nam od svoga ulja, jer se gase naše svjetiljke. Mudre odgovore: Da ne bi poncstalo nama i vama, idite radije do prodavača i kupite. Dok su išle kupiti, dođe zaručnik, i koje su bile spremne uđu s njim na svadbu i zatvore se vrata. — Napokon dođu i ostale djevice i reknu: Gospodine, Gospodine, otvori nam! On im odgovori: Zaista vam kažem: Ne poznam vas. — Bdijte dakle, jer ne znate ni dana ni časa.«

PRIKAZNA **Razriješio si, Gospodine, okove moje. Tebi ću prinijeti žrtvu zahvalnicu i zazvat ću ime Gospodnje.**

PRIKAZNA Primi, molimo, Gospodine, naš prinos;
MOLITVA i ove službenice svoje, koje se posvećuju tvojem veličanstvu u siromaštvu, čistoći i poslušnosti, blago pogledaj i pripravi ih na buduću nagradu. Po Gospodinu...

PRIČESNA **Meni je dobro biti uz Boga, postaviti u Gospodina sve ufanje svoje.**

POPRIČESNA Bože, koji pripravljaš vječni stan na nebu za one koji radi tebe ostavljaju sve na ovom svijetu; učvrsti srce svojih službenica i podaj da zasluže stići na nebesku Jaganjčevu svadbu. Po Gospodinu...

Misa za crkvena zvanja

ULAZNA **Kad je Gospodin hodao uz obalu Galilejskog mora, vidje dva brata, Petra i Andriju i pozva ih: »Pođite za mnom i učinit ću vas ribarima ljudi.«** — Ps 18. **Nebesa pripovijedaju slavu Božju i djela ruku njegovih naviješta svod nebeski. — Slava Ocu... — Kad je...**

MOLITVA Pošalji, molimo, Gospodine, radnike u žetvu svoju, koji će unapređivati trajno vršenje zapovijedi jedinorođenog Sina tvoga i na cijelom svijetu obavljati njegovu žrtvu. Koji s tobom živi...

POSLANICA Čitanje knjige Kraljeva (I Kralj 3, 1—10) — U one dane vršio je mladi Samuel službu Gospodnju pod nadzorom Helijevim. Tada je bila objava Gospodnja nešto rijetko. Viđenje se nije događalo često. A jednoga dana dogodi se ovo: Heli je spavao u svojoj sobi. Oči su mu bile oslabile tako da više nije mogao vidjeti. Ali svijećnjak Božji nije se bio još ugasio. Samuel je spavao u svetištu Gospodnjem, gdje je bio kovčeg Božji. Tada pozva Gospodin Samuela. On odgovori: »Evo me.« Zatim otrča k Heliju i reče: »Evo me. Ti si me zvao.« On odgovori: »Ja te nisam zvao. Idi i spavaj.« I on otide i zaspa. — A Gospodin opet zove Samuela. Samuel ustade, ode k Heliju i reče: »Evo me. Zvao si me.« On odgovori: »Ja te nisam zvao, moj sine, Idi opet i spavaj.« Samuel naime još nije poznavao Gospodina, još mu se nije bio objavio Gospodin. I zovne Gospodin Samuela po treći put. On ustade, ode k Heliju i reče: »Evo me. Zvao si me.« Sad spozna Heli da je Gospodin zvao dječaka. Zato reče Heli Samuelu: »Idi i spavaj. Ako te zovne, odgovori: Govori, Gospodine, sluga tvoj sluša.« Samuel ode i zaspa na mjestu svojem. I Gospodin dođe, stade i zovne ga kao i prije: »Samuele, Samuele.« Samuel odgovori,: »Govori, Gospodine. sluga tvoj sluša.«

IZA POSLANICE **Za jedno samo molimo Gospodina, samo to ištem, da stanujem u domu Gospodnjem u sve dane života svoga. Da gledam ljupkost Gospodnju i pohađam hram njegov.**

Aleluja, aleluja. Blago onima koji prebivaju u kući tvojoj, Gospodine, oni te hvale u vijeke vjekova. Aleluja.

Poslije Sedamdesetnice mjesto **Aleluja.**

ZAVLAKA **Kako su mili stanovi tvoji, Gospodine nad vojskama! Čezne i gine duša moja za dvorovima Gospodnjim. Srce moje i tijelo moje kliču Bogu živomu. I vrabac nalazi sebi kuću i grlica gnijezdo gdje stavlja ptiće svoje. A ja oltare tvoje, Gospodine nad vojskama, Kralju moj, Bože moj.**

Kroz uskrsno vrijeme:

Aleluja, aleluja. Blago onima koji prebivaju u kući tvojoj, Gospodine, oni te hvale u vijeke vjekova, aleluja. Neka cvate cvijeće, neka rastu ljiljani, neka nas vesele miomirisom i šarenilom! Neka pjevaju pjesmu i blagosivaju Gospodina u njegovim djelima! aleluja.

EVANĐELJE † Slijedi sveto Evanđelje po Ivanu (1, 35—51) — U ono vrijeme stajao je Ivan i dvojica od njegovih učenika. Vidjevši Isusa gdje prolazi reče: »Evo, Janje Božje.« I čuše ga oba učenika, kad je govorio, i pođoše za Isusom. A Isus se obazre i vidjevši ih gdje idu za njim, reče im: »Što želite?« Oni mu rekoše: »Rabi (što znači učitelju) gdje stanuješ?« Reče im: »Dođite i vidite.« Otiđoše i vidješe gdje stanuje i ostaše u njega onaj dan, a biješe oko desete ure. — Jedan od dvojice koji čuše od Ivana pođe za njim. Biješe to Andrija, brat Šimuna Petra. On nađe najprije svoga brata Šimuna i reče mu: »Nađosmo Mesiju«, što znači Krista. I dovede ga k Isusu. Isus pogleda na njega i reče: »Ti si Šimun, sin Ivanov. Ti ćeš se zvati Kefa», što znači Petar. — Sutradan namisli izići u Galileju i nađe Filipa. I reče mu Isus: »Hajdete za mnom.« A Filip bijaše iz Betsaide, iz grada Andrijina i Petrova. Filip nađe Natanaela i reče mu: »Za koga pisa Mojsije u Zakonu i proroci, našli smo ga: Isusa sina Josipova iz Nazareta.« I reče mu Natanael: »Iz Nazareta da može što dobra doći?« Reče mu Filip: »Dođi i vidi.« Isus vidje Natanaela gdje ide k njemu i reče za njega: »Ovo je zaista pravi Izraelac! U njemu nema lukavštine.« Reče mu Natanael: »Odakle me poznaješ?« Odgovori Isus: »Prije nego te pozva Filip, vidjeh te kad si bio pod smokvom.« Odgovori mu Natanael: »Rabi, ti si Sin Božji, ti si kralj Izraelski.« Odovori mu Isus: »Jer sam ti rekao: Vidjeh te pod smokvom, vjeruješ; vidjet ćeš više od toga« I reče mu: »Zaista, zaista vam kažem: Odsad ćete vidjeti nebo otvoreno i anđele Božje gdje uzlale i silaze nad Sina Čovječjega.«

PRIKAZNA **Gospodin je dio moje baštine i moje čaše. Ti si onaj koji uzdržavaš baštinu moju.**

PRIKAZNA MOLITVA Od ovog dara koji ti prinosimo, Gospodine, učini životni sakramenat puku svetomu i daj da ti oko stola tvoga mnogobrojni službenici prinose molitve i žrtve. Po Gospodinu...

PRIČESNA **Dođite, čujte svi koji se bojite Boga, da vam pripovijedam što je učinio duši mojoj.**

POPRIČESNA Nahranjeni nebeskim otajstvima, molimo te, svemogući Bože, da svoje službenike i brojem povećaš i ljubavlju posvetiš. Po Gospodinu...

13

Misa za redovnička zvanja

ULAZNA **Pogledaj s neba i vidi i pohodi svoj vinograd i zaštiti ga, jer ga je posadila desnica tvoja. —** Ps 79. **Čuj vladaru Izraelov, koji vodiš Josipovo pleme kao stado. — Slava Ocu... — Pogledaj...**

MOLITVA Milostivo pogledaj, Gospodine, svoju obitelj i unapređuj je uvijek novim potomstvom, da može svoju djecu dovesti k svetosti i brinuti se za spasenje drugih. Po Gospodinu...

POSLANICA Čitanje Poslanice bl. Pavla apostola Efežanima (4, 1—6, 23—24) — Braćo, molim vas ja sužanj u Gospodinu da se vladate dostojno zvanja u koje ste pozvani. Sa svom poniznošću i krotkošću, sa strpljivošću podnosite jedan drugoga u ljubavi, starajući se da čuvate jedinstvo duha u vezi mira. Jedno tijelo i jedan duh, kao što ste i pozvani u jednoj nadi prema zvanju svome. Jedan Gospodin, jedna vjera, jedno kr-

štenje. Jedan Bog i Otac sviju koji je nad svima i po svima i u svima. Obnovite se duhom uma svojega i obucite novoga čovjeka koji je stvoren po Bogu u istinitoj pravdi i svetosti.

IZA POSLANICE **Služite Gospodinu veselo! Idite pred lice njegovo s kliktanjem. Znajte da je Gospodin sam Bog. On nas je stvorio i mi smo njegovi.**

Aleluja, aleluja. Blagoslovljeni vi od Gospodina koji je stvorio nebo i zemlju. Aleluja.

Poslije Sedamdesetnice mjesto **Aleluja.**

ZAVLAKA **Želite mir Jeruzalemu! Neka budu sigurni, koji te ljube! Radi braće svoje i prijatelja svojih velim: »Mir tebi!« Radi doma Gospodina Boga našega želm ti dobro.**

Kroz uskrsno vrijeme:

Aleluja, aleluja. Blagoslovljeni vi od Gospodina koji je stvorio nebo i zemlju, aleluja. Blago narodu kojemu je Bog Gospodin, puku koji on izabra sebi za baštinu, aleluja.

EVANĐELJE † Slijedi sveto Evanđelje po Luki (9, 57—62) — U ono vrijeme kad su išli putem učenici reče netko Isusu: »Gospodine, idem za tobom, kud god pođeš.« Reče mu Isus: »Lisice imaju jame i ptice nebeske gnijezda, a Sin Čovječji nema gdje nasloniti glavu.« Drugome reče: »Hajde za mnom.« On reče: »Gospodine, dopusti mi najprije da ukopan svoga oca.« Isus mu reče: »Pusti neka mrtvi ukopavaju mrtve svoje, a ti pođi te navješćuj kraljevstvo Božje.« A drugi reče: »Ja idem za tobom, Gospodine, ali dopusti mi najprije da se oprostim s domaćima svojim.« A Isus mu odgovori: »Nitko nije prikladan za kraljevstvo Božje koji stavi svoju ruku na plug pa se obazire natrag.«

PRIKAZNA **Pristupit ću Božjem žrtveniku, k Bogu koji razveseljuje moju mladost.**

PRIKAZNA Dobrostivo primi, Gospodine, žrtvu naMOLITVA še pobožnosti koju ti prinosimo; da ti po njoj tvoja obitelj zavrijedi vjerno služiti i uvijek sve više napredovati. Po Gospodinu...

PRIČESNA **Gle kako je dobro i kako je milo, kad braća stanuju zajedno! Ondje je Gospodin postavio blagoslov.**

POPRIČESNA Po snazi ovog sakramenta daj, nam, molimo, Gospodine, ustrajnu službu u skladu s tvojom voljom; da se umnoži u naše dane i zaslugama i brojem obitelj koja ti služi. Po Gospodinu...

14

Misa za širenje vjere

Na misijski dan.

ULAZNA **Neka nam se smiluje Bog i neka nas blagoslovi! Neka nas obasja svojim licem i neka nam se smiluje! Da upoznamo na zemlji tvoj put, po svim narodima tvoje spasenje. — Ps 66. Neka te hvale Bože, narodi, neka te hvale svi narodi. — Slava Ocu... — Bog nam se smilovao...**

MOLITVA Bože, koji hoćeš da se svi ljudi spase i da spoznaju istinu; pošalji, molimo, radnike u svoju žetvu i daj im da s velikim pouzdanjem navješćuju tvoju riječ, te tvoja istina bude brzo proslavljena i svi narodi upoznaju tebe, jedinoga pravoga Boga, i onoga, koga si poslao, Isusa Krista, Sina tvoga: Koji s tobom živi...

POSLANICA Čitanje knjige Mudrosti (Crkv 36, 1—10 i 17—19) — Smiluj se nama, Bože vasione, pogledaj nas i pokaži nam svjetlo svoga milosrđa. Utisni svoj strah u srce naroda koji te ne štuju, da upoznaju kako nema Boga osim tebe i da propovijedaju tvoja čudesa. Podigni svoju ruku na tuđe narode da vide tvoju moć. Kao što si se na očigled njima pokazao svet prema nama, tako se pred nama pokaži velik prema njima. Da i oni upoznaju kako smo te, Gospodine, i mi upoznali da nema Boga osim tebe. Ponovi znakove, opetuj čudesa, proslavi svoju ruku i desnicu. Podigni strah i iskali srdžbu, makni protivnika i baci neprijatelja. Požuri vrijeme i sjeti se zavjeta da slave tvoja čudesa. Daj svjedočanstvo onima koji su od početka bili tvoji stvorovi i obnovi obećanja koja su prije u tvoje ime govorili proroci. Nagradi one koji se uzdaju u tebe da

se vjerni pokažu tvoji proroci. Usliši molitve svojih slugu po Aronovu blagoslovu nad tvojim narodom i vodi nas na put pravde. Neka znadu stanovnici zemlje da si ti Bog koji ispituje vjekove.

IZA POSLANICE **Neka te hvale narodi, Bože. Neka te hvale svi narodi! Zemlja daje plod svoj. Blagoslovio nas Bog, Bog naš! Blagoslovio nas Bog! I neka ga se boje svi krajevi zemaljski.**

Aleluja, aleluja. Pokloni Bogu, sva zemljo, služite Gospodinu veselo! Idite pred lice njegovo s kliktanjem, aleluja.

Poslije Sedamdesetnice mjesto **Aleluja:**

ZAVLAKA **Navješćujte među narodima slavu Gospodnju, u svim plemenima čudesa njegova. Jer je velik Gospodin i hvale dostojan veoma, strašniji je od svih bogova. Jer su svi bogovi poganskih naroda zli duhovi, a Gospodin je stvorio nebesa.**

Kroz uskrsno vrijeme:

Aleluja, aleluja. Poklikni Bogu, sva zemljo, služite Gospodinu veselo! Idite pred lice njegovo s kliktanjem, aleluja. Znajte da je Gospodin sam Bog! On nas je stvorio, a nismo mi sami sebe, aleluja.

EVANĐELJE † Slijedi sveto Evanđelje po Mateju (9, 35—38) — U ono vrijeme obilazio je Isus po svim gradovima i selima učeći u njihovim zbornicama, propovijedajući evanđelje o kraljevstvu i liječeći svaku bolest i svaku slabost. A kad je vidio mnoštvo ljudi, sažali mu se, jer su bili izmučeni i oslabljeni kao ovce koje nemaju pastira. Tada reče svojim učenicima: »Žetva je velika, a radnika malo. Molite zato Gospodara žetve da pošalje radnike u svoju žetvu.«

PRIKAZNA **Dajte Gospodinu, plemena narodâ, dajte Gospodinu slavu i čast. Dajte slavu imenu Gospodnjem! Prinesite žrtve i uniđite u dvore njegove! Poklonite se Gospodinu u svetom dvoru njegovu.**

PRIKAZNA Pogledaj, zaštitniče naš Bože, i obazri
MOLITVA se na lice Krista svoga koji je samoga sebe dao kao otkup za sve ljude, te učini da od istoka

sunčanoga do zapada narodi veličaju tvoje ime i da se na svakom mjestu prinosi i prikazuje tvojemu imenu čista žrtva. Po istom Gospodinu...

PRIČESNA **Hvalite Gospodina sva plemena, hvalite ga, svi narodi! Jer je silno nad nama milosrđe njegovo i istina Gospodnja ostaje dovijeka.**

POPRIČESNA Okrijepljeni darom našeg otkupljenja, molimo, Gospodine, da se sve više širi prava vjera ojačana ovim pomagalom vječnog spasenja. Po Gospodinu...

15

Misa za jedinstvo Crkve

Kroz molitvenu osminu, za ekumenske sastanke:

ULAZNA **Spasi nas, Gospodine Bože naš, i sakupi nas iz svih narodâ da veličamo sveto ime tvoje i da se dičimo hvalom tvojom. —** Ps 105. **Hvalite Gospodina jer je dobar, jer je dovijeka milosrđe njegovo. — Slava Ocu... — Spasi nas...**

MOLITVA Bože, koji popravljaš što je pogrešno, i sakupljaš što je raspršeno i čuvaš što je sabrano; izlij, molimo, na kršćanski narod milost svoga jedinstva, da odbaci razdor i sjedini se s pravim pastirom tvoje Crkve, te može tebi dostojno služiti. Po Gospodinu...

POSLANICA Čitanje Poslanice bl. Pavla apostola Efežanima (4, 1—7 i 13—21) — Braćo, molimo vas da se vladate dostojno zvanja u koje ste pozvani sa svom poniznošću i krepošću. Strpljivo podnosite jedan drugoga u ljubavi, starajući se da čuvate jedinstvo duha u vezi mira. Jedno tijelo, jedan duh, kao što ste i pozvani u jednoj nadi prema zvanju svome. Jedan Gospodin, jedna vjera, jedno krštenje. Jedan Bog i Otac sviju, koji je nad svima i po svima i u svima. A svakome je od nas dana milost po mjeri koju je Krist darovao; dok ne stignemo svi u jedinstvo vjere i poznanja Sina Božjega, do čovjeka savršena, do mjere dobi punine Kristove. Da ne budemo više mala djeca koju ljulja i zanosi svaki vjetar nauke po prevari ljudi, po lukavštini,

da nas zavede u bludnju; nego držeći se istine da u svakom pogledu uzrastemo u ljubavi u jedinstvu s Kristom koji je glava. Od njega je cijelo tijelo složeno i združeno svakim vezom da jedan drugome pomaže silom koja je odmjerena svakome pojedinome dijelu. To čini da raste tijelo i da se usavršuje u ljubavi. Ovo dakle govorim i zakljinjem u Gospodinu da više ne živite kao što žive i neznabošci u svojem taštom mišljenju. Njhov je razum potamnio i daleko su od života Božjega radi neznanja koje je u njima, radi tvrdoće srca njihova. Oni su postali bešćutni i predali se razuzdanosti te čine svaku nečistoću u lakomosti. Ali vi niste tako upoznali Krista. Ta vi ste čuli za njega i u njemu ste poučeni onako kao što je istina o Kristu Isusu Gospodinu našemu.

IZA POSLANICE **Želite mir Jeruzalemu! Neka budu sigurni koji te ljube! Neka bude mir u tvojim tvrđavama, sigurnost u tvojim kulama!**

Aleluja, aleluja. Hvali, Jeruzaleme, Gospodina! hvali Boga svojega, Sione. Aleluja.

Poslije Sedamdesetnice **Aleluja:**

ZAVLAKA **Objavio se Bog u Judeji, u Izraelu je veliko ime njegovo. U miru je šator njegov i prebivalište njegovo na Sionu. Ondje lomi silu lukovâ, štit, mač i ratnu opremu.**

Kroz uskrsno vrijeme:

Aleluja, aleluja. Hvali, Jeruzaleme, Gospodina, hvali Boga svojega, Sione. Aleluja.

On ograđuje mirom granice tvoje, hrani te najboljom pšenicom, aleluja.

EVANĐELJE † Slijedi sveto Evanđelje po Ivanu (17, 1 i 11—23) — U ono vrijeme podigne Isus oči k nebu i reče: »Oče sveti, sačuvaj u ime svoje one koje si mi dao da budu jedno kao mi. Dok sam bio s njima, ja čuvah u ime tvoje one koje si mi dao, i sačuvah ih nitko od njih ne propade osim sina propasti da se ispuni Pismo. A sada idem k tebi, zato ovo govorim na svijetu da imaju moju radost ispunjenu u sebi. Ja sam im dao riječ svoju i svijet je zamrzio na njih, jer nisu od svijeta kao što ni ja nisam od svijeta. Ne molim da

ih uzmeš sa svijeta, nego da ih sačuvaš od onoga koji je zao. Od svijeta nisu kao što ni ja nisam od svijeta. Posvesti ih u istini. Tvoja je riječ istina. Kao što si mene poslao u svijet, i ja njih šaljem u svijet. I ja se posvećujem za njih da i oni budu posvećeni istinom. Ali ne molim samo za njih nego i za one koji na riječ njihovu uzvjeruju u mene da svi budu jedno kao što ti, Oče, u meni i ja u tebi, da i oni u nama budu jedno, pa da vjeruje svijet da si me ti poslao. I slavu koju si mi dao dadoh njima da budu jedno kao što i mi smo jedno. Ja u njima i ti u meni, da ih veže savršeno jedinstvo.«

PRIKAZNA **Dao vam Bog da među sobom budete istog mišljenja, da jednodušno i složno slavite Boga našega.**

PRIKAZNA MOLITVA Posveti, Gospodine, ove prinose koje ti donosimo za slogu kršćanskog naroda: da po njima udijeliš Crkvi svojoj darove jedinstva i mira. Po Gospodinu...

PRIČESNA **Jedan je kruh! Prema tome smo i jedno tijelo svi mi koji od jednog kruha blagujemo i od jedne čaše pijemo.**

POPRIČESNA Ova tvoja sveta pričest koju smo primili, Gospodine, kao što označuje jedinstvo vjernika u tebi, neka tako proizvede u tvojoj Crkvi učinak jedinstva. Po Gospodinu...

16

Misa za mir

ULAZNA **Daj mir, Gospodine, onima, koji te čekaju, da se tvoji proroci pokažu pouzdani; usliši molbe svoga sluge i puka svoga Izraela. — Ps 121. Obradovah se kad mi rekoše: Idemo u dom Gospodnji. — Slava Ocu... — Daj mir, Gospodine...**

MOLITVA Bože, od koga su svete želje, pravi savjeti i pravedna djela, daj slugama svojim onaj mir koji svijet ne može dati, da i srca naša budu tvojim zapovijedima poslušna i sadašnja vremena bez straha od neprijatelja po tvojoj zaštiti mirna. Po Gospodinu...

POSLANICA Čitanje knjige Makabejaca (II, 1, 1—5) Braća Židovi iz Jeruzalema i Judeje braći Židovima u Egiptu pozdrav i mir! Udijelio vam Bog dobro i sjetio se svojega zavjeta, što ga je sklopio sa svojim vjernim slugama Abrahamom, Izakom i Jakovom. Udijelio vam svima srce, da ga štujete i vršite njegovu volju veselo i spremno. Vaše srce sklonuo za svoj zakon i zapovijedi i osigurao vam mir. Uslišao vaše molitve, bio milostiv s vama i ne ostavio vas u vrijeme nevolje Gospodin naš Bog!

IZA POSLANICE **Želite mir Jeruzalemu! Neka budu sigurni koji te ljube! Neka bude mir u tvojim tvrđavama, sigurnost u tvojim kulama!**

Aleluja, aleluja. Hvali, Jeruzaleme, Gospodina, hvali Boga svojega, Sione. Aleluja.

Poslije Sedamdesetnice mjesto retka **Aleluja:**

ZAVLAKA **Objavio se Bog u Judeji, u Izraelu je veliko ime njegovo. U miru je šator njegov i prebivalište njegovo na Sionu. Ondje lomi silu lukovâ, štit, mač i ratnu opremu.**

Krok uskrsno vrijeme: **Aleluja, aleluja. Hvali . . .** kao gore a zatim:

On ograđuje mirom granice tvoje, hrani te najboljom pšenicom, aleluja.

EVANĐELJE † Slijedi sveto Evanđelje po Ivanu (20, 19—23) — U ono vrijeme uvečer prvoga dana u tjednu, kad su vrata od straha pred Židovima bila zatvorena, gdje su bili učenici, dođe Isus, stane posred njih i reče im: »Mir vama!« I kada to reče, pokaza im ruke i bok. Učenici se obradaju videći Gospodina. On ponovi: »Mir vama! Kao što je Otac poslao mene, tako šaljem i ja vas. Kada to izreče, dahnu u njih, pa nastavi: Primite Duha Svetoga: Onima kojima oprostite grijehe bit će oprošteni, a onima kojima zadržite bit će zadržani.«

PRIKAZNA **Hvalite Gospodina, jer je dobar; pjevajte njegovu imenu, jer je ljubak; sve što hoće, čini na nebu i na zemlji.**

PRIKAZNA MOLITVA Bože, koji ne dopuštaš da se narodi koji u te vjeruju preplaše ikakvim strahom, dostoj se primiti molitve i darove tebi posvećenog puka, da mir što ga ti u svojoj dobroti daješ osigura kršćanske zemlje od svakog neprijatelja. Po Gospodinu . . .

PRIČESNA **Mir vam ostavljam, mir vam svoj dajem, kaže Gospodin.**

POPRIČESNA Bože, začetniče i ljubitelju mira, koga poznavati znači živjeti, kome služiti znači kraljevati, štiti od svih navala one koji ti se mole, da se ne bojimo nikakvog neprijateljskog oružja, jer se uzdamo u tvoju obranu. Po Gospodinu . . .

17

Misa za oproštenje grijeha

Prigodom zajedničke ispovijedi u adventu i korizmi, prigodom misija i duhovne obnove.

Ulazna kao na Pepelnicu str. 89.

MOLITVA Usliši, molimo, Gospodine, prošnje onih koji te ponizno mole i onima koji ti se ispovijedaju oprosti grijehe, da nam zajedno oproštenje i mir dobrostivo udijeliš. Po Gospodinu . . .

POSLANICA Čitanje Poslanice bl. Pavla apostola Rimljanima (7, 22—25) Braćo, kao unutrašnji čovjek veselim se Božjem zakonu, dok u svojim udovima vidim drugi zakon, oprečan zakonu moga razuma i zarobljuje me pod zakonom grijeha što je u mojim udovima. Kako sam bijedan! Tko će me osloboditi od ovoga smrtnog tijela? Božja milost po našem Gospodinu Isusu Kristu.

IZA POSLANICE **Budi milostiv, Gospodine, grijesima našim. Zašto da govore narodi: Gdje je Bog njihov? Pomozi nam, Bože spasitelju naš, i radi slave imena svoga izbavi nas, Gospodine.**

Aleluja, aleluja. Bog je pravedan sudac, jak i ustrpljiv. Zar će se gnjeviti u sve dane? Aleluja.

Poslije Sedamdesetnice mjesto retka **Aleluja:**

ZAVLAKA kao na Sedamdesetnicu str. 81.

Kroz uskrsno vrijeme:

Aleluja, aleluja. Bog je pravedan sudac, jak i ustrpljiv. Zar će se gnjeviti u sve dane? aleluja. Objavi mi radost i veselje, i klicati će kosti ponižene, aleluja.

EVANĐELJE † Slijedi sveto Evanđelje po Luki (11, 9—13) — U ono vrijeme Isus reče svojim učenicima: »Molite, i dat će vam se, tražite, i naći ćete, kucajte i otvorit će vam se. Jer svaki koji moli dobiva, koji traži nalazi, i koji kuca otvara mu se. Ako tko od vas zamoli u oca kruha, zar će mu dati kamen? Ili ribu, zar će mu mjesto ribe dati zmiju? Ili zamoli jaje, zar će mu dati štipavca? Kad dakle vi, koji ste zli, znate svoju djecu obdariti dobrim darovima, koliko će više dobra duha dati vaš nebeski Otac onima koji ga mole.«

PRIKAZNA **Gospodine, usliši molitvu moju i vapaj moj k tebi neka dođe.**

PRIKAZNA MOLITVA Prinosimo ti, Gospodine, žrtve pomirenja i hvale, da grijehe naše milostivo oprostiš i nemirnim srcima upravljaš. Po Gospodinu...

PRIČESNA **Molite i dat će vam se, tražite i naći ćete, kucajte i otvorit će vam se, jer svaki koji moli prima, i koji traži nalazi, i koji kuca otvara mu se.**

POPRIČESNA Pošto smo primili po ovom daru oproštenje grijeha, daj nam, vječni Spasitelju, da unaprijed grijehe izbjegavamo. Po Gospodinu...

18

Misa za hodočasnike, putnike i izbjeglice

ULAZNA kao u ponedjeljak iza II kor. nedj. str. 113.

MOLITVA Pristani, Gospodine, na naše molitve i obdari putovanje svojih slugu srećom svoga spasenja, da ih tvoja zaštita brani u svim promjenama zemaljskog putovanja i života. Po Gospodinu...

POSLANICA Čitanje knjige Postanka (28, 10—12, 13—15, 18 i 20—22) — U one dane pođe Jakov iz Bersabeje i uputi se u Haran. A kad dođe do nekoga mjesta gdje je htio otpočinuti poslije nego što je zašlo sunce, uze jedan kamen koji je bio ondje, stavi ga pod glavu i tu zaspa. A u snu vidje Gospodina koji mu reče: »Ja sam Gospodin Bog Abrahama oca tvojega i Bog Izakov. Tebi i potomstvu tvojemu dat ću zemlju na kojoj spavaš. Tvoje će se potomstvo namnožiti kao prah na zemlji. Raširit ćeš se na zapad i na istok, na sjever i na jug. U tebi i u tvojem potomstvu bit će blagoslovljeni svi narodi zemaljski. Ja ću biti čuvar tvoj kamo god pođeš i dovest ću te natrag u ovu zemlju. Neću te ostaviti dok ne ispunim sve što rekoh.« A kad ujutro ustade Jakov, uze kamen koji je postavio pod glavu, postavi ga za spomen polivši ga uljem. I zavjetova se govoreći: »Ako Bog bude sa mnom i sačuva me na putu kojim idem, i dade mi kruha za hranu i odjeće da se obučem, i ako se sretno vratim u kuću oca svoga; tad će Gospodin biti moj Bog a ovaj kamen koji sam podigao za spomen bit će kuća Božja i desetinu ću ti prinositi od svega što mi dadeš.«

IZA POSLANICE **Sve da pođem i dolinom smrtne sjene, ne bojim se zla, jer si ti sa mnom, Gospodine. Oslanjam se na štap tvoj i palicu tvoju.**

Aleluja, aleluja. Učvrsti korake moje po riječi tvojoj, da nikakva zloća ne zavlada sa mnom, aleluja.

Poslije Sedamdesetnice mjesto retka **Aleluja:**

ZAVLAKA **Svojim je anđelima zapovjedio za tebe da te čuvaju na svim tvojim putovima. Nosit će te na rukama, da ne udariš o kamen svojom nogom. Hodat ćeš po zmiji ljutici i poskoku, i zgazit ćeš lava i zmaja.**

Kroz uskrsno vrijeme:

Aleluja, aleluja. Učvrsti korake moje po riječi tvojoj, da nikakva zloća ne zavlada sa mnom, aleluja. Obradovao sam se kad mi rekoše: »Idemo u dom Gospodnji«, aleluja.

EVANĐELJE † Slijedi sveto Evanđelje po Mateju (10, 7—14) — U ono vrijeme reče Isus svojim učenicima: »Idite i propovijedajte govoreći: Približilo se kraljevstvo nebesko. Nemoćne liječite, mrtve uskrsujte, gubave čistite, vragove izgonite. Badava ste dobili, za-

badava i dajte. Ne uzimajte sa sobom u svojim pojasima ni zlata, ni srebra, ni novca, ni putne torbe, ni dvije haljine, ni obuću, ni štapa, jer onaj koji radi zaslužuje prehranu. A u koji god grad ili selo uđete, propitajte se tko je u njemu dostojan i tu ostanite dok ne pođete dalje. A ulazeći u kuću pozdravite je govoreći: Mir ovoj kući! I ako ta kuća bude dostojna, doći će mir vaš na nju; a ako ne bude dostojna, mir će se vaš vratiti k vama. A gdje vas ne prime i ne poslušaju vaše riječi, ostavite kuću i grad i otresite prah sa svojih nogu.«

PRIKAZNA **Daj da vjerno koračam tvojim stazama, da ne posrnem u svojem hodu. Prigni svoje uho i usliši moje riječi. Pokaži divno svoje milosrđe, Gospodine, koji spasavaš one što se uzdaju u te.**

PRIKAZNA MOLITVA Milostiv budi, Gospodine, prošnjama našim i dobrostivo primi ove prinose koje ti prikazujemo za sluge tvoje, da se dostojiš njihovo putovanje svojom milošću pretjecati i pratiti, pa da se, po zaštiti tvoga milosrđa, možemo radovati zbog njihove sreće i zdravlja. Po Gospodinu ...

PRIČESNA **Ti si zapovjedio da se tvoje zapovijedi dobro čuvaju. O da bi moji putovi bili upravljeni da čuvam naloge tvoje!**

POPRIČESNA Neka, Gospodine, tvoja sveta otajstva što ih primismo čuvaju sluge tvoje koji se u te uzdaju i neka ih štite od svih nezgoda. Po Gospodinu ...

19

Misa za bolesnike

ULAZNA kao na utorak iza IV kor. nedj. str. 145.

MOLITVA Svemogući vječni Bože, vječno spasenje vjernika usliši nas koji zazivamo pomoć tvoga milosrđa za bolesnoga slugu tvoga (bolesnu službenicu tvoju) i povrati mu (joj) zdravlje da ti uzmogne doći zahvaliti u crkvi tvojoj. Po Gospodinu ...

Za više bolesnika ta ista molitva u množini. Jednako prikazna i popričesna.

POSLANICA Čitanje Poslanice bl. Jakova apostola (5, 13—16) — Predragi, ako tko između vas trpi, neka moli; ako je raspoložen, neka pjeva; ako je pak bolestan, neka dozove svećenike Crkve, koji neka mole nad njim i pomažu ga uljem u ime Gospodnje. Molitva vjere izliječit će bolesnoga. Podignut će ga Gospodin. Ako je u grijesima, oprostit će mu se. Dakle, priznavajte jedan drugome svoje grijehe i molite jedan za drugoga, da ozdravite!

IZA POSLANICE **Smiluj mi se, Gospodine, jer sam nemoćan. Ozdravi me, Gospodine. Uzdrhtale su sve kosti moje i duša je moja smućena veoma.**

Aleluja, aleluja. Gospodine, usliši molitvu moju, i vapaj moj k tebi da dođe, aleluja.

Poslije Sedamdestenice mjesto retka **Aleluja:**

ZAVLAKA **Smiluj mi se, Gospodine, jer sam u nevolji. Iznemoglo je od jada oko moje, duša moja i tijelo moje. Jer život moj nestaje u boli, godine moje u uzdisajima. Iscrpila se u bijedi snaga moja, kosti su moje potresene.**

Kroz uskrsno vrijeme:

Aleluja, aleluja. Gospodine, usliši molitvu moju i vapaj moj k tebi neka dođe, aleluja. U Boga se pouzdalo srce moje i pomogao mi je. I pomladilo se tijelo moje. Zato ću ga rado slaviti, aleluja.

EVANĐELJE † Slijedi sveto Evanđelje po Mateju (8, 5—13) — U ono vrijeme, kada je Isus ušao u Kafarnaum, pristupi k njemu satnik i zamoli ga: »Gospodine, moj sluga leži kod kuće uzet i teško se muči.« Isus mu reče: »Ja ću doći i izliječiti ga.« A satnik odgovori: »Gospodine, nisam dostojan da uđeš pod krov moj nego samo reci riječ i ozdravit će sluga moj. I ja sam čovjek pod vlašću, ali i pod sobom imam vojnike, pa kažem jednome: Idi, i on ide, i drugome: Dođi, i on dođe, a svojem sluzi: Učini to, i on učini.« Kada je Isus to čuo, zadivi se i reče pratiocima: »Zaista vam kažem da u Izraelu nisam našao toliko vjere. Uvjeravam vas da će doći mnogi s istoka i sa zapada i sjest će s Abrahamom, Izakom i Jakovom za stol u nebeskom kraljev-

stvu, a sinovi pripadnici kraljevstva bit će zbačeni u krajnju tamu gdje će biti plač i škripa zubima.« Satniku pak reče: »Idi, i neka ti bude, kao što si vjerovao.« I u taj čas ozdravi njegov sluga.

PRIKAZNA **Usliši, Bože, molitvu moju i ne prezri prošnju moju, pogledaj na me i usliši me.**

PRIKAZNA MOLITVA Bože, o čijoj su volji ovisni svi časovi našeg života, primi molitve i žrtve bolesnog sluge svoga (bolesne službenice svoje), za koga (koju) molimo tvoje milosrđe da nas razveseli njihovo (njezino) zdravlje, kao što nas plaši opasnost njegova (njezina) života. Po Gospodinu...

PRIČESNA **Neka sine tvoje lice nad slugom tvojim i spasi me svojim milosrđem. Ne daj, Gospodine, da budem postiđen kad sam zazvao tebe.**

POPRIČESNA Bože, osobiti zaštitniče ljudske nemoći, pokaži snagu svoje pomoći nad bolesnim slugom svojim (bolesnom službenicom svojom), da ojačan (ojačana) tvojim milosrđem zavrijedi se u dobrom zdravlju pokazati svetoj Crkvi tvojoj. Po Gospodinu...

20
Misa za sretnu smrt

ULAZNA **Prosvijetli oči moje da ne padnu u smrtni san, da ne reče moj neprijatelj: »Nadvladao sam ga.«** — Ps 12. **Dokle ćeš me, Gospodine, sasvim zaboravljati, dokle ćeš sakrivati lice svoje od mene? — Slava Ocu... — Prosvijetli...**

MOLITVA Svemogući i milosrdni Bože, koji si ljudskome rodu dao lijekove za zdravlje i darove vječnoga života, pogledaj milostivo na nas sluge svoje i ojačaj duše koje si stvorio, da u času svoga izlaska budu dostojne da ih bez ljage grijeha ruke svetih anđela prikažu tebi Stvoritelju svome. Po Gospodinu...

POSLANICA Čitanje Poslanice bl. Pavla apostola Rimljanima (14, 7—12) — Braćo, nitko od nas ne živi samome sebi niti itko od nas umire samome sebi. Ako

živimo, Gospodinu živimo; ako umiremo, Gospodinu umiremo. Ako dakle živimo, ili ako umiremo, Gospodnji smo, jer je Krist zato umro i uskrsnuo da zavlada živima i mrtvima. A ti zašto sudiš brata svojega? Ili zašto prezireš brata svojega? Ta svi ćemo doći pred sud Božji, jer je pisano: »Tako živ ja bio«, govori Gospodin, »meni će se pokloniti svako koljeno i svaki će jezik slaviti Boga.« Tako će dakle svaki od nas dati Bogu račun za sebe.

IZA POSLANICE **Budi milostiv, Gospodine, grijesima našim. Zašto da govore narodi: Gdje je Bog njihov? Pomozi nam, Bože spasitelju naš, i radi slave imena svoga izbavi nas, Gospodine.**

Aleluja, aleluja, Bog je pravedan sudac, jak i ustrpljiv. Zar će se gnjeviti u sve dane? Aleluja.

Poslije Sedamdesetnice mjesto retka **Aleluja...** ZAVLAKA kao na Sedamdesetnicu str. 81.

Kroz uskrsno vrijeme:

Aleluja, aleluja. Kad je izlazio Izrael iz Egipta, kuća Jakovljeva iz naroda tuđega, aleluja. Spremno je srce moje, Bože, spremno je srce moje. Pjevat ću i pripjevat ću psalme tebi, slavo moja, aleluja.

EVANĐELJE † Slijedi sveto Evanđelje po Luki (21, 34—36) — U ono vrijeme reče Isus svojim učenicima: »Pazite da vam srca ne otvrdnu od razuzdanosti, pijanstva i tjeskobnih briga za život, da vam onaj dan ne dođe iznenada, jer će doći kao zamka na sve koji stanuju po svoj zemlji. Bdijte dakle i molite u svako doba da budete dostojni uteći od svega onoga što će se zbiti i stati sigurno pred Sinom čovječjim.«

PRIKAZNA **Ja se uzdam u tebe, Gospodine. Govorim: Ti si Bog moj, u tvojim je rukama sudbina moja.**

PRIKAZNA MOLITVA Primi, molimo, Gospodine, žrtvu koju ti prinosimo za svršetak našega zemaljskog života i podaj da nam ona očisti sve naše grijehe, pa da mi koji u ovom životu podnosimo bičeve tvoga pripuštenja u budućem postignemo vječni pokoj. Po Gospodinu...

PRIČESNA **Gospodine, slavit ću samo tvoju pravdu; Bože, ti si me učio od mladosti moje, pa sve do duboke starosti ne zapusti me, Bože.**

POPRIČESNA Svemogući Bože, molimo, tvoju blagost, da se udostojiš sluge svoje ojačati svojom milošću snagom ovoga otajstva, te nas na času naše smrti ne nadvlada neprijatelj, nego da u društvu tvojih anđela zavrijedimo prijeći u život. Po Gospodinu...

21

Misa za bilo koju potrebu

ULAZNA **Ja sam spasenje naroda, kaže Gospodin; ja ću ih uslišiti, iz kakve god nevolje zavapili k meni, i bit ću njihov Gospodin do vijeka.** — Ps 77. **Čuj, puče moj, zakon moj, prigni uho svoje k riječima usta mojih. Slava Ocu... Ja sam spasenje...**

MOLITVA Neizrecivo milosrđe svoje, Gospodine, milostivo nam ukaži, da nas ujedno odriješiš od svih grijeha, i od kazna koje za njih zaslužujemo izbaviš. Po Gospodinu...

POSLANICA Čitanje proroka Jeremije (14, 7—8 i 9) — Ako bezakonja naša govore proti nama, Gospodine, smiluj se radi imena svoga, jer je veliko odmetnuće naše. Tebi sagriješismo, Očekivanje Izraelovo! Spasitelju njegov u vrijeme nevolje! Ti si u nama, Gospodine, i sveto je ime tvoje zazvano nad nama. Ne zapusti nas, Gospodine Bože naš!

IZA POSLANICE **Spasio si nas, Gospodine, od naših protivnika, i smeo si naše mrzitelje. U Bogu je naša slava u svako doba, i uvijek hvalimo ime tvoje.**

Aleluja, aleluja. Budi milostiv, Gospodine, grijesima našim. Zašto da govore tuđi narodi: »Gdje je Bog njihov?« Aleluja.

Poslije Sedamdesetnice mjesto retka **Aleluja...** ZAVLAKA kao na kvatrenu kor. srijedu str. 103.

Kroz uskrsno vrijeme:

Aleluja, aleluja. Budi milostiv, Gospodine, grijesima našim. Zašto da govore tuđi narodi: »Gdje je Bog njihov?« aleluja. Kličem od radosti i veselim se radi milosrđa tvoga, jer si pogledao na poniženje moje, pomogao si mi u tjeskobi duše moje, aleluja.

EVANĐELJE † Slijedi sveto Evanđelje po Marku (11, 22—26) — U ono vrijeme reče Isus svojim učenicima: »Imajte vjeru u Boga. Zaista vam kažem, ako tko reče ovoj gori: Digni se i baci se u more i ne posumnja u svojem srcu nego uzvjeruje da će se dogoditi što govori, ispunit će mu se. Zaista vam kažem: Što god tražite u molitvi, vjerujte da ćete primiti i ispunit će vam se. A kad ste na molitvi, oprostite ako što imate protiv koga da i Otac vaš koji je na nebesima oprosti vama grijehe vaše. Ali ako vi ne oprostite, ni Otac vaš koji je na nebesima neće oprostiti vama grijehe vaše.«

PRIKAZNA **Ako se nađem usred nevolje, čuvaš me živa; protiv srdžbe neprijatelja mojih pružaš svoju ruku, spasava me desnica tvoja.**

PRIKAZNA MOLITVA Neka nas očisti, molimo, Gospodine, prikazanje ovog dara i neka nas učini dionicima svetoga sudjelovanja. Po Gospodinu...

PRIČESNA **Spomeni se svoje riječi slugi svojemu, Gospodine, po kojoj mi ulijevaš pouzdanje; u mojoj me nevolji to tješi.**

POPRIČESNA Daj molimo, Gospodine, da oslobođeni zemaljskih sklonosti težimo za puninom nebeskog otajstva koje smo u bogoslužju izvršili. Po Gospodinu...

22

Misa za zahvalu

Uzima se Misa presv. Trojstva, Duha Svetoga, bl. Dj. Marije ili kojeg sveca a zajedno s glavnom molitvom, prikaznom molitvom i popričesnom pod istim završetkom doda se:

MOLITVA Bože, čijem milosrđu nema mjere i čije dobrote je beskrajno blago, premilostivom veličanstvu tvome zahvaljujemo na udijeljenim darovima i molimo

vazda tvoju blagost: ne ostavi onih kojima na njihove molbe daješ što prose, već ih pripravi na buduću nagradu. Po Gospodinu...

PRIKAZNA MOLITVA Primi, Gospodine, miomiris ove žrtve zajedno s našom zahvalom, a one koje si se dostojao uslišiti i sačuvati brani i u buduće od svake protivnosti da porastu u tvojoj službi i ljubavi. Po Gospodinu...

POPRIČESNA Bože, koji ne dopuštaš da odviše trpi itko tko se u te uzda, nego blago uslišiš molitve onih koji te zazivlju, zahvaljujemo ti što si primio naše želje i molitve, a smjerno te molimo da po ovim svetim otajstvima koje smo primili zavrijedimo biti oslobođeni od svih protivnosti. Po Gospodinu...

RAZLIČITE MISNE MOLITVE

Ove molitve može svećenik po volji uzeti mjesto glavne molitve na sedmične dane IV reda preko godine.

1

Za zagovor svetih

MOLITVA Čuvaj nas, molimo, Gospodine, od svih pogibli duše i tijela i po zagovoru blažene i slavne vazda Djevice Bogorodice Marije, s blaženim Josipom, blaženim tvojim apostolima Petrom i Pavlom, te blaženim. I. i svima svetima, udijeli nam dobrostivo zdravlje i mir, da Crkva tvoja svlada sve protivštine i zablude i služi ti u sigurnoj slobodi. Pa istom Gospodinu...

Na I. spomene se ime naslova crkve ili zaštitnika naroda, države, pokrajine, biskupije, grada ili utemeljitelja redovničke družbe. Ime nekoga od svetih anđela ili sv. Ivana Krstitelja stavi se ispred imena sv. Josipa. Tako i u popričesnoj molitvi.

PRIKAZNA MOLITVA Usliši nas, Bože, Spasitelju naš, i snagom ovoga otajstva čuvaj nas od svih neprijatelja duše i tijela, te nam daj milost u sadašnjem životu, a slavu u budućem. Po Gospodinu...

POPRIČESNA Neka nas, molimo, Gospodine, prikazani dar božanskog svetotajstva čisti i čuva, i po zagovoru blažene Djevice Bogorodice Marije, s blaženim Josipom, blaženim tvojim apostolima Petrom i Pavlom, te blaženim I. i svima svetima, oslobodi od svih zloća i sačuva od svih protivština. Po istom Gospodinu...

2

Za Crkvu

MOLITVA Molimo te, Gospodine, milostivo primi molitve Crkve svoje, da ti služi u sigurnoj slobodi svladavši sve protivštine i zablude. Po Gospodinu...

PRIKAZNA MOLITVA Zaštiti, Gospodine, nas koji sudjelujemo u tvojim otajstvima, da ti služimo tijelom i dušom živeći za ono što je božansko. Po Gospodinu...

POPRIČESNA Molimo, svemogući Bože, ne dopusti da nas svladaju zemaljske pogibli, kad si nam dao da budemo dionici nebeskih otajstava. Po Gospodinu...

3

Za sve redove i staleže vjernika

MOLITVA Svemogući vječni Bože, čiji Duh posvećuje i upravlja cijelo tijelo Crkve, usliši nas koji za sve redove ponizno molimo, da ti po daru tvoje milosti svi staleži vjerno služe. Po Gospodinu...

PRIKAZNA MOLITVA Udijeli, Gospodine, svojim slugama oproštenje grijeha, utjehu u životu i neprestano ih vodi, da u tvojoj službi ustrajemo i postanemo dostojni tvoga milosrđa. Po Gospodinu...

POPRIČESNA Oslobodi, molimo, Gospodine, od grijeha i neprijatelja sluge svoje koji te mole, da sveto žive i da ih ne snađe nikakva nevolja. Po Gospodinu...

4

Za papu

Kao na dane **papina krunjenja** str. 676.

5

Za biskupa

Kao na **godišnjicu biskupa** str. 677.

6

Svećenikova molitva za samoga sebe

Na godišnjicu svoga svećeničkog ređenja misnik dodaje ove molitve molitvi dotičnog dana pod istim završetkom. To može biti na sve dane u godini osim na Božić, Bgojavljenje, Sveto trodnevlje, Uskrs, Uzašašće, Duhove, Presv. Trojstvo, Tijelovo, Srce Isusovo, Krista Kralja i Spomen vjernih mrtvih. U tim slučajevima prenosi se ova molitva na slijedeći dan.

MOLITVA Svemogući i milosrdni Bože, čuj dobrostivo moje ponizne molitve, i učini dostojnim službenikom svetih oltara mene kome si, bez ikakvih mojih zasluga nego po beskrajnom obilju svoje blagosti, dao da služim nebeskim otajstvima, da ono što moj glas izgovori tvoje posvećenje učvrsti. Po Gospodinu...

PRIKAZNA MOLITVA Po djelovanju ovoga sakramenta izbriši, Gospodine, ljage mojih grijeha i daj da me tvoja milost učini dostojnim za vršenje službe povjerenog mi bogoštovlja. Po Gospodinu...

POPRIČESNA Svemogući vječni Bože, koji si htio da ja grješnik služim svetim oltarima i hvalim moć tvoga svetoga imena, udijeli mi milostvo po otajstvu ovoga sakramenta oproštenja mojih grijeha, da zavrijedim dostojno služiti tvome veličanstvu. Po Gospodinu...

7

Za državne poglavare

MOLITVA Svemogući vječni Bože, u čijoj su ruci sve vlasti i prava svih naroda, pogledaj milostivo na one koji po svojoj službi nad nama vladaju, da se na

cijeloj zemlji pod zaštitom tvoje desnice trajno ustali i cjelovitost vjere i sigurnost domovine. Po Gospodinu...

PRIKAZNA MOLITVA Primi milostivo, Gospodine, molitve i žrtve svojih slugu i radi svoga imena brani poglavare domovine, da blagostanje tebi podložnih vladara može biti oslonac mira tvojih naroda. Po Gospodinu...

POPRIČESNA Zaštiti, Gospodine, darom mira sluge svoje, jačaj njihova tjelesa i duše, te daj da budu sigurni od svih neprijatelja. Po Gospodinu...

8

Za obitelj, zajednicu ili družbu

MOLITVA Molimo, Gospodine, brani po zagovoru blažene Marije vazda Djevice ovu obitelj od svake nezgode i u svojoj dobroti čuvaj je blago od svih neprijatelja, jer ti je odana svim srcem. Po Gospodinu...

PRIKAZNA MOLITVA Primi, molimo, svemogući Bože, prinos naše pobožnosti i po djelovanju ovog otajstva zaštiti sluge svoje od svih nezgoda. Po Gospodinu...

POPRIČESNA Pošto smo primili darove našeg otkupljenja, daj nam, molimo, milosrdni Bože, po ovom bogoslužju pomoć tvoje zaštite protiv svih nezgoda. Po Gospodinu...

9

Za kišu

MOLITVA Bože, u kome živimo, mičemo se i jesmo, podaj nam prikladnu kišu da dovoljno potpomognuti zemaljskim dobrima s većim pouzdanjem težimo za vječnim. Po Gospodinu...

PRIKAZNA MOLITVA Milostivo primi, molimo, Gospodine, prikazane darove i daj nam prikladnu pomoć u dovoljnoj kiši. Po Gospodinu...

POPRIČESNA Daj nam, molimo, Gospodine, korisnu kišu, i dostoj se suho lice zemlje natopiti nebeskom vodom. Po Gospodinu..

10

Da se odstrane oluje

MOLITVA Odstrani, molimo, Gospodine, zle duhove od svoje kuće, i odagnaj škodljive zračne oluje. Po Gospodinu...

PRIKAZNA MOLITVA Prinosimo ti, Gospodine, hvale, i darove kojima ti iskazujemo zahvalnost za primljena dobročinstva i smjerno molimo da nam udijeliš nova. Po Gospodinu...

POPRIČESNA Svemogući vječni Bože, koji nas kaznama liječiš i opraštanjem čuvaš, podaj nama koji te smjerno molimo da se veselimo ugodnom utjehom vremena i uživamo uvijek dar tvoje očinske dobrote. Po Gospodinu...

11

Za bilo koju potrebu

Molitve iz Mise XXII nedjelje po Duhovima str. 400.

12

Za čistoću

MOLITVA Užezi ognjem Duha Svetoga naše tijelo i naše srce, Gospodine, da ti čistim tijelom služimo i neokaljanim srcem omilimo. Po Gospodinu...

PRIKAZNA MOLITVA Rastrgni, Gospodine, okove naših grijeha i ponovo nas obdari prvotnim darom, da ti u potpunoj slobodi duha i u čistoći srca uzmognemo prikazivati žrtvu hvale, te spasi svojim opraštanjem nas koje si se dostojao spasiti svojom milošću. Po Gospodinu...

POPRIČESNA Pomozi nam, Bože, pomoćniče i zaštitniče naš, da srce i tijelo naše ponovo procvjeta snagom čistoće i svježinom nevinosti, te se oslobodimo od svih napasti po ovoj žrtvi koju smo prikazali tvojoj očinskoj dobroti. Po Gospodinu...

13

Za poniznost

MOLITVA Bože, koji se protiviš oholima, a poniznima daješ milost, podaj nam krepost prave poniznosti koje je uzor na sebi pokazao vjernicima tvoj jedinorođeni Sin, da se nikad ne uzoholimo i tako izazovemo tvoju srdžbu, nego da u pokornosti primimo darove tvoje milosti. Po istom Gospodinu...

PRIKAZNA MOLITVA Neka nam, molimo, Gospodine, ovaj prinos isprosi milost prave poniznosti i iz naših srdaca iščupa požudu tijela i očiju i uzgoritost ovoga svijeta, da živeći trijezno, pravedno i pobožno postignemo vječne nagrade. Po Gospodinu...

POPRIČESNA Neka primanje ovoga otajstva, Gospodine, izbriše ljage naših grijeha i neka nas po poniznom životu privede u nebesko kraljevstvo. Po Gospodinu...

14

Za ustrpljivost

MOLITVA Bože, koji si ustrpljivošću svoga jedinorođenog Sina uništio oholost staroga neprijatelja, daj nam, molimo, da dostojno u srcu proživimo što je on podnio iz ljubavi prema nama, i da tako po njegovu primjeru ravnodušno podnosimo sve suprotivštine. Po istom Gospodinu...

PRIKAZNA MOLITVA Primi dobrostivo, molimo, Gospodine, darove našeg prinosa koje u svetom bogoslužju prikazujemo tvome veličanstvu, da nam se dostojiš udijeliti dar ustrpljivosti. Po Gospodinu...

POPRIČESNA Neka nam, molimo, Gospodine, presveta otajstva koja smo primili opet povrate izgubljenu milost, te nas uvijek i svagdje štite i donesu u svim neprilikama dar ustrpljivosti. Po Gospodinu...

15

Za ljubav

MOLITVA Bože, koji činiš da onima koji te ljube sve služi za dobro, daj srcima našim nepokolebljivi žar svoje ljubavi, da nikakva napast ne može promijeniti želje koje u nama niču po tvome nadahnuću. Po Gospodinu...

PRIKAZNA MOLITVA Bože, koji nas po sakramentima i zapovijedima obnavljaš na svoju sliku, upravi korake naše na staze svoje, da po ovim žrtvama koje prikazujemo uistinu stečemo dar ljubavi kojemu se nadamo od tebe. Po Gospodinu...

POPRIČESNA Neka milost Duha Svetoga, molimo, Gospodine, rasvijetli naša srca i obilato ih osvježi milinom savršene ljubavi. Po Gospodinu... istoga...

16

Za prijatelje

MOLITVA Bože, koji si darove ljubavi po milosti Duha Svetoga ulio u srca svojih vjernika, daj slugama i službenicima svojim za koje molimo tvoju blagost zdravlje duše i tijela, da te svom snagom ljube i ono što je tebi ugodno svom ljubavlju izvrše. Po Gospodinu... istoga...

PRIKAZNA MOLITVA Smiluj se, molimo, Gospodine, slugama i službenicima svojim za koje ovu žrtvu hvale prinosimo tvome veličanstvu, pa po ovim svetim otajstvima zadobiju milost višnjega blagoslova i postignu slavu vječnog blaženstva. Po Gospodinu...

POPRIČESNA Dok vršimo službu božanskih tajna, molimo, Gospodine, da ova spasonosna otajstva doprinesu blagosanju i miru onih zbog čije smo ljubavi ovo prikazali tvome veličanstvu. Po Gospodinu...

17

Za neprijatelje

MOLITVA Bože, ljubitelju i čuvaru mira i ljubavi, udijeli svima našim neprijateljima mir, pravu ljubav i oproštenje svih grijeha, a nas moćno oslobodi od njihovih zasjeda. Po Gospodinu...

PRIKAZNA MOLITVA Milostivo primi, molimo, Gospodine, prikazane darove i blago nas izbavi od naših neprijatelja, a njima udijeli oproštenje grijeha. Po Gospodinu...

POPRIČESNA Neka nas, Gospodine, ova Pričest oslobodi od grijeha i brani od neprijateljskih zasjeda. Po Gospodinu...

18

Za utamničene

MOLITVA Bože, koji si blaženom Petru apostolu razriješio okove i oslobodio ga tamnice, po njegovim zaslugama skrši okove zarobljenih slugu svojih i izvedi ih neozlijeđene na slobodu. Po Gospodinu...

Za pojedince ista ta molitva u jednini. Tako i prikazna i popričesna.

PRIKAZNA MOLITVA Neka nad ove žrtve, molimo, Gospodine, siđe obilati blagoslov što će skršiti okove ovih utamničenika i razveseliti nas radi njihova oslobođenja. Po Gospodinu...

POPRIČESNA Usliši milostivo naše prošnje, molimo, Gospodine, i po ovim otajstvima koje smo primili oslobodi od sužanjstva sluge svoje. Po Gospodinu...

19

Za mornare i putnike na moru

MOLITVA Bože, koji si naše očeve preveo preko Crvenoga mora i učinio da ga prijeđu usprkos silnoj vodi, dok su pjevali hvalu imenu tvome, smjerno te molimo, da štitiš sluge svoje koji plove lađom, da odagnaš nezgode, dadeš im mirnu vožnju i dovedeš u željnu luku. Po Gospodinu...

PRIKAZNA Sa žrtvenim prinosima primi, molimo,
MOLITVA Gospodine, i molitve slugu svojih i brani od svih pogibli njih za koje vršimo bogoslužje otajstava tvojih. Po Gospodinu...

POPRIČESNA Pošto si nas posvetio božanskim otajstvom, smjerno molimo i prosimo veličanstvo tvoje, Gospodine, da sluge svoje koje spominjemo kod nebeskih darova po drvu svetoga križa oslobodiš od grijeha i izbaviš od svih pogibli. Po Gospodinu...

20

Za zdravlje

MOLITVA Pruži, Gospodine, svojim vjernima desnicu nebeske pomoći, da te svim srcem traže i zavrijede postići ono što pobožno mole. Po Gospodinu...

PRIKAZNA Milostiv budi, Gospodine, prošnjama našim, i dobrostivo primi ove prinose slugu svojih koje ti prinosimo za njihovo zdravlje, i podaj, molimo, da doista postignemo ono što vjerno tražimo, da tako ničija želja ne bude neispunjena, ničija molitva neuslišana. Po Gospodinu...

POPRIČESNA Daj, molimo, Gospodine, svojim vjernima ustrajnost u tvojoj vjeri i iskrenoj službi, da se učvrste u božanskoj ljubavi i da im je nikakva napast ne oduzme. Po Gospodinu...

21

Za žive i mrtve

MOLITVA Svemogući vječni Bože, koji zajedno gospoduješ nad živima i mrtvima i svima se smiluješ, za koje unaprijed znaš da će vjerom i djelom biti tvoji, tebe ponizno molimo, da oni za koje odlučismo moliti i koji ili još sada žive na svijetu, ili su se već preselili u vječnost, po zagovoru sviju svetih tvojih milostivo zadobiju oproštenje svih svojih grijeha. Po Gospodinu...

PRIKAZNA Bože, komu je jedinom poznat broj
MOLITVA izabranih što će zadobti vječnu sreću, daj, molimo, da po zagovoru sviju svetih tvojih u knjigu blaženog preodređenja budu upisana imena onih koje u molitvi želimo preporučiti kao i sviju vjernika Po Gospodinu...

POPRIČESNA Neka nas, molimo, svemogući i milosrdni Bože, očiste otajstva koja smo primili, i po zagovoru sviju svetih svojih učini da nam ovo tvoje otajstvo ne bude uzrok kazne nego spasonosni zagovor za oproštenje; neka bude očišćenje zločina, snaga slabih, zaštita protiv svih pogibli svijeta, neka živima i vjernim mrtvima donese oproštenje svih grijeha. Po Gospodinu...

MISE ZA POKOJNE

Misa na dan smrti ili sahrane

ULAZNA **Pokoj vječni daruj im, Gospodine, i svjetlost vječna svijetlila njima.** — Ps 64. **Tebi, Bože, pripada pjesma na Sionu, i tebi se izvršuje zavjet u Jeruzalemu; usliši moju molitvu, k tebi dolazi svako tijelo. Pokoj vječni...**

MOLITVA Bože, kojemu je vlastito vazda se smilovati i praštati, smjerno te molimo za dušu službenika tvoga (služenice tvoje) **I.**, kojoj si naredio da pođe s ovoga svijeta. Ne predaj je u ruke neprijatelja i ne zaboravi je zauvijek, već reci svetim anđelima da je prime i povedu u rajsku domovinu. Ona se u te ufala i vjerovala. Neka dakle ne podnosi paklenih muka, nego uživa radosti vječne. Po Gospodinu...

POSLANICA Čitanje Poslanice bl. Pavla apostola Solunjanima (I, 4, 12—17) — Braćo, nećemo da budete u neznanju o onima koji su usnuli da se ne žalostite kao ostali koji nemaju nade. Ako vjerujemo da je Isus umro i uskrsnuo, tako će Bog s njim dovesti i one koji su usnuli u Isusu. A kažem vam ovo po Gospodnjoj riječi da ni mi koji živimo i ostajemo za Gos-

podnji dolazak nećemo preteći onih koji su usnuli. Sam će Gospodin sići s neba sa zapovijedničkim zovom s pozivom arkanđela i sa zvekom Božje trublje. I prvi će uskrsnuti koji su umrli u Kristu. Zatim mi živi, koji ostajemo, bit ćemo zajedno s njima preneseni na oblacima u visine ususret Kristu. I tako ćemo uvijek biti s Gospodinom. Tješite, dakle, jedan drugoga ovim riječima.

IZA POSLANICE **Pokoj vječni daruj im, Gospodine, i svjetlost vječna svijetlila njima. Pravednik će živjeti u vječnoj uspomeni, i neće se bojati zla glasa.**

Odriješi, Gospodine, duše svih vjernih mrtvih od svake veze grijeha. I daj da pomoću tvojega milosrđa zavrijede izmaći sudu osvete i uživati blaženstvo vječnoga svjetla.

POSLJEDNICA

U dan onaj, u dan gnjeva
Ognjem svijet će sav da sijeva —
Sa Sibilom David pjeva..

Kolik strah će na sve pasti,
Kada sudac s višnjom vlasti,
Dođe pretrest ljudske strasti!

Trublje čudan zvuk romoni,
U sva groblja budeć roni
I pred prijesto mrtve goni.

Smrt i narav zadivljene
Motre ljude oživljene
Na sud Božji sakupljene.

Otvara se knjiga jada,
Knjiga ljudskog grješnog rada,
Što će vagnut biti sada.

Kada Sudac sudit stane,
Sve će tajne biti znane,
Sve grjehote pokarane.

Što ću jadan tada zborit?
Komu ću se zagovorit?
Gdje i dobre strah će morit?

Kralju strašne veličine,
Dajuć spas ko dar s visine
Spasi neme pun miline!

Sjeti se, o Spase mio
Da si za me putnik bio,
Ne daj mi u paklu dio.

Ištući me trudan hoda,
Spasenje mi križem poda,
Zar da bude to bez ploda?

Višnji Suče, pravdo stroga,
Sagrješenja prosti mnoga
Prije dana osvetnoga.

Uzdišem ko krivac hudi,
Grijeh mi stidom lice rudi,
Dršćuć prosim: ne osudi!

Mariju si opravdao,
Raj zločincu obećao
Pa i meni nadu dao.

Molitva mi nema moći,
Al' ti blag si, ne daj poći
U plam vječni mojoj zloći.

K ovcama me svojim kreni,
Među jarad ne daj meni,
S desne strane mene djeni.

Kad pretreseš grješnim svijetom,
Plamenu ga predaš kletom,
Zovni mene s vojskom svetom.

Molim u svoj sniženosti,
Srca puna skrušenosti:
Daj mi umrijet u milosti.

Avaj dana suza, straha,
Kada grješni stvor iz praha
Pođe k sudu posljednjemu!

Slatki spase, prosti njemu,
Milo duše pogledaj,
Pokoj vječni njima daj! — Amen.

EVANĐELJE † Slijedi sveto Evanđelje po Ivanu (11, 21—27) — U ono vrijeme reče Marta Isusu: »Gospodine, da si ti bio ovdje, ne bi bio umro moj brat. Ali znam, da će ti i sada Bog dati što god zaištеš od Boga.« Isus joj kaže: »Uskrsnut će tvoj brat.« Odgovori mu Marta: »Znam da će uskrsnuti na sudnji dan.« Reče joj Isus: »Ja sam uskrsnuće i život. Tko vjeruje u mene, i ako umre, živjet će. I tko god živi i vjeruje u mene neće umrijeti dovijeka. Vjeruješ li ovo?« Odgovori mu: »Da, Gospodine, ja vjerujem da si ti Krist Sin živoga Boga koji si došao na ovaj svijet.«

PRIKAZNA **Gospodine Isuse Kriste, kralju slave, izbavi duše svih vjernih mrtvih od paklenih kazni i iz dubokoga bezdna; izbavi ih od usta lava da ih ne proždre pakao, da ne upadnu u tamu, nego da ih zastavonoša sveti Mihovil povede u svetu svjetlost koju si nekoć obećao Abrahamu i njegovu potomstvu. — Prinosimo ti, Gospodine, žrtve i molitve hvale; primi ih za one duše kojih se danas spominjemo; učini, Gospodine, da iz smrti prijeđu u život, što si ga nekoć obećao Abrahamu i njegovu potomstvu.**

PRIKAZNA Milostiv budi, Gospodine, duši sluge
MOLITVA svoga (službenice svoje) I. za koju ti prinosimo žrtvu hvale ponizno moleći tvoje veličanstvo da ovim bogoslužjem pobožnog pomirenja zavrijedi doći u vječni pokoj. Po Gospodinu...

PRIČESNA **Svjetlost vječna svijetlila im, Gospodine, s tvojim svetima u vijeke, jer ti si milosrdan. Pokoj vječni daruj im, Gospodine, i svjetlost vječna svijetlila njima, s tvojim svetima u vijeke, jer ti si milosrdan.**

POPRIČESNA Podaj, molimo, svemogući Bože, da duša sluge tvoga (službenice tvoje) I., koja se preselila s ovoga svijeta, očišćena ovim žrtvama i oslobođena grijeha, primi oproštenje i pokoj vječni. Po Gospodinu...

Misa III, VII i XXX dan od sahrane

Kao na dan smrti ili sahrane, osim:

MOLITVA Molimo, Gospodine, dostoj se dušu sluge svojega I. (službenice svoje I.), kojemu (kojoj) treći (sedmi, trideseti) dan od ukopa spominjemo, pridružiti svecima i odabranicima svojim i orosi je trajnom rosom milosrđa svojega. Po Gospodinu...

PRIKAZNA Milostivo pogledaj, molimo, Gospodine,
MOLITVA darove koje ti prinosimo za dušu sluge tvoga I. (službenice tvoje I.), da nebeskom pomoću očišćena otpočine u tvojoj dobroti. Po Gospodinu...

POPRIČESNA Primi, Gospodine, naše molitve za dušu sluge svoga I. (službenice svoje I.), da milosrđe tvoga oproštenja izbriše ljage koje su joj možda ostale od zemaljskog života. Po Gospodinu...

Misa na godišnjicu

ULAZNA **Pokoj vječni daruj im Gospodine, i svjetlost vječna svijetlila njima. —** Ps 64. **Tebi, Bože, pripada pjesma na Sionu, i tebi se izvršuje zavjet u Jeruzalemu; usliši moju molitvu, k tebi dolazi svako tijelo. Pokoj vječni...**

MOLITVA Bože, Gospodine oproštenja daj mjesto odmora duši sluge tvoga (službenice tvoje) I., koje spominjemo godišnji spomendan, blaženi pokoj i sjaj svjetlosti. Po Gospodinu...

POSLANICA Čitanje knjige Makabejaca (II 12, 43—44) — U one dane prehrabri čovjek Juda sakupi dvanaest tisuća srebrenih drahma i posla u Jeruzalem da se prinese žrtva za grijehe mrtvih, jer je dobro i pobožno mislio o uskrsnuću. Da se nije nadao uskrsnuću onih koji su pali, bilo bi suvišno i uzalud moliti za mrtve. A držao je da je najbolja plaća sačuvana onima koji su pobožno umrli. Sveta je, dakle, i spasonosna misao moliti za pokojne da im se oproste grijesi.

IZA POSLANICE **Pokoj vječni daruj im, Gospodine, i svjetlost vječna svijetlila njima. Pravednik će živjeti u vječnoj uspomeni, i neće se bojati zla glasa.**

Odriješi, Gospodine, duše svih vjernih mrtvih od svake veze grijeha. I daj da pomoću tvojega milosrđa zavrijede izmaći sudu osvete i uživati blaženstvo vječnoga svjetla.

POSLJEDNICA str. 716.

EVANĐELJE † Slijedi sveto Evanđelje po Ivanu (6, 37—40) — U ono vrijeme reče Isus židovskom narodu: »K meni će doći sve što mi daje Otac, i neću izbaciti onoga koji dolazi k meni. Ja sam sišao s neba ne da vršim svoju volju, nego volju onoga koji me je poslao. A ovo je volja Oca koji me je poslao: da svaki koji vidi Sina i vjeruje u njega ima vječni život, a ja ću ga uskrisiti na sudnji dan.«

PRIKAZNA **Gospodine Isuse Kriste, kralju slave, izbavi duše svih vjernih mrtvih od paklenih kazni i iz dubokoga bezdna; izbavi ih od usta lava da ih ne proždre pakao, da ne upadnu u tamu, nego da ih zastavonoša sveti Mihovil povede u svetu svjetlost koju si nekoć obećao Abrahamu i njegovu potomstvu. — Prinosimo ti, Gospodine, žrtve i molitve hvale; primi ih za one duše kojih se danas spominjemo: učini, Gospodine, da iz smrti prijeđu u život, što si ga nekoć obećao Abrahamu i njegovu potomstvu.**

PRIKAZNA MOLITVA Milostiv budi, Gospodine, našim molitvama za dušu sluge tvoga (službenice tvoje) **I.**, čiji se godišnji spomendan danas vrši, za koju ti prinosimo žrtvu hvale, da se dostojiš pridružiti ga (je) zajednici svetih. Po Gospodinu...

PRIČESNA **Svjetlost vječna svjetlila im, Gospodine, s tvojim svetima u vijeke, jer ti si milosrdan. Pokoj vječni daruj im, Gospodine, i svjetlost vječna svijetlila njima, s tvojim svetima u vijeke, jer ti si milosrdan.**

POPRIČESNA Podaj, molimo, Gospodine, da duša tvoga sluge (službenice tvoje) **I.**, čiju godišnjicu spominjemo, očišćena ovim žrtvama primi oproštenje i pokoj vječni. Po Gospodinu...

Svagdašnja Misa za pokojne

ULAZNA **Pokoj vječni daruj im Gospodine, i svjetlost vječna svijetlila njima.** — Ps 64. **Tebi, Bože, pripada pjesma na Sionu, i tebi se izvršuje zavjet u Jeruzalemu; usliši moju molitvu, k tebi dolazi svako tijelo. Pokoj vječni...**

Za pokojnika:

MOLITVA Prikloni, Gospodine, uho svoje molitvama našim kojima smjerno prosimo tvoje milosrđe, da duša sluge tvojega. **I.** kojoj si zapovjedio da se preseli s ovoga svijeta postaviš u mjesto mira i svjetlosti i zapovjediš da bude dionik blaženstva tvojih svetih. Po Gospodinu...

Za pokojnicu:

MOLITVA Molimo, Gospodine, da se radi svoga milosrđa smiluješ duši svoje službenice **I.**, i pošto se je riješila baštinjene umrlosti, učini da bude dionica vječnoga spasenja. Po Gospodinu...

POSLANICA Čitanje knjige Otkrivenja bl. Ivana apostola (14, 13) — U one dane čuo sam glas s neba koji mi je govorio: »Napiši: Blago mrtvima koji umiru u Gospodinu! Duh govori: Sad neka počinu od svojih napora jer ih slijede njihova djela.«

IZA POSLANICE **Pokoj vječni daruj im, Gospodine, i svjetlost vječna svijetlila njima. Pravednik će živjeti u vječnoj uspomeni, i neće se bojati zla glasa.**

Odriješi, Gospodine, duše svih vjernih mrtvih od svake veze grijeha. I daj da pomoću tvojega milosrđa zavrijedimo izmaći sudu osvete i uživati blaženstvo vječnoga svjetla.

POSLJEDNICA str. 716.

EVANĐELJE † Slijedi sveto Evanđelje po Ivanu (6, 51—55) — U ono vrijeme reče Isus židovskom narodu: »Ja sam živi kruh koji sam sišao s neba. Tko bude jeo ovoga kruha živjet će u vijeke. I kruh koji ću ja dati tijelo je moje za život svijeta.« Tada su se Židovi među sobom prepirali i govorili: »Kako nam može ovaj

dati tijelo svoje za hranu?« Tada im reče Isus: »Zaista, zaista vam kažem: Ako ne budete jeli tijela Sina Čovječjega i pili njegove krvi, nećete u sebi imati života. Tko jede moje tijelo i pije moju krv ima život vječni, a ja ću ga uskrsnuti u najposljednji dan.«

PRIKAZNA **Gospodine Isuse Kriste, kralju slave, izbavi duše svih vjernih mrtvih od paklenih kazni i iz dubokoga bezdna; izbavi ih od usta lava da ih ne proždere pakao, da ne upadnu u tamu, nego da ih zastavonoša sveti Mihovil povede u svetu svjetlost. Koju si nekoć obećao Abrahamu i njegovu potomstvu. — Prinosimo ti, Gospodine, žrtve i molitve hvale; primi ih za one duše kojih se danas spominjemo; učini, Gospodine, da iz smrti prijeđu u život. Što si ga nekoć obećao Abrahamu i njegovu potomstvu.**

Za pokojnika:

PRIKAZNA Udijeli, molimo, Gospodine, da slugi
MOLITVA tvome **I.** bude na spasenje ovaj prinos, po čijem si žrtvovanju htio da cijeli svijet postigne oproštenje grijeha. Po Gospodinu...

Za pokojnicu:

PRIKAZNA Neka se, molimo, Gospodine, duša služ-
MOLITVA benice tvoje **I.** oslobodi od svih grijeha po ovim žrtvama, jer nema čovjeka koji bi bez žrtve bio slobodan od krivice, pa neka i ona po ovom bogoslužju svetog pomirenja postigne vječno milosrđe. Po Gospodinu...

PRIČESNA **Svjetlost vječna svijetlila im, Gospodine, s tvojim svetima u vijeke, jer ti si milosrdan. Pokoj vječni daruj im, Gospodine, i svjetlost vječna svijetlila njima, s tvojim svetima u vijeke, jer ti si milosrdan.**

Za pokojnika:

POPRIČESNA Odriješi, molimo, Gospodine, dušu sluge svojega **I.** od svake veze grijeha, da u slavi uskrsnuća među tvojim svetim i odabranima uskrsne i odahne. Po Gospodinu...

Za pokojnicu:

POPRIČESNA Neka zadobije, molimo, Gospodine, duša službenice tvoje **I.** sudioništvo u vječnoj svjetlosti; jer je postala dionica otajstva vječnog milosrđa. Po Gospodinu...

RAZLIČITE MOLITVE ZA POKOJNE

1

Za pokojnoga Papu

MOLITVA Bože, koji si htio neiskazanom svojom odredbom da se sluga tvoj **I.**, ubroji među vrhovne svećenike, podaj, molimo, da se on koji je bio na zemlji namjesnikom jedinorođenog Sina tvojega zauvijek pridruži zboru svetih tvojih nadsvećenika. Po istom Gospodinu...

PRIKAZNA Primi, molimo, Gospodine, žrtve koje ti
MOLITVA prinosimo za dušu sluge tvojega **I.** vrhovnog svećenika, da se on kome si na ovom svijetu dao zaslugu papinske službe u nebeskom kraljevstvu pridruži zboru tvojih svetaca. Po Gospodinu...

POPRIČESNA Neka bude na spasenje, molimo, Gospodine, duši sluge tvojega **I.** vrhovnog svećenika blagost tvoga milosrđa, da se po tvome milosrđu zauvijek pridruži onom u koga se ufao i vjerovao. Po istom Gospodinu...

2

Za pokojne biskupe i svećenike

MOLITVA Bože, koji si htio da među apostolskim nasljednicima u svećeništvu budu sluge tvoji odlikovani biskupskim ili svećeničkim dostojanstvom, podaj, molimo, da se i njihovu zboru zauvijek pridruže. Po Gospodinu...

PRIKAZNA Primi, molimo, Gospodine, žrtve koje
MOLITVA ti prinosimo za duše slugu tvojih biskupa i svećenika, i dopusti da se oni kojima si na ovom svijetu dao zaslugu biskupske ili svećeničke službe u nebeskom kraljevstvu pridruže zboru tvojih svetaca. Po Gospodinu...

POPRIČESNA Neka bude na spasenje, molimo, Gospodine, dušama slugu tvojih biskupa i svećenika blagost tvoga milosrđa, da se po tvome smilovanju zauvijek pridruže onom u koga su se ufali i vjerovali. Po istom Gospodinu...

3

Za pokojnog biskupa ili svećenika

MOLITVA Bože koji si htio da među apostolskim nasljednicima u svećeništvu sluga tvoj **I.** bude odlikovan biskupskim (svećeničkim) dostojanstvom, podaj, molimo, da se njihovu zboru zauvijek pridruži. Po Gospodinu...

PRIKAZNA Primi, molimo, Gospodine, žrtve koje ti
MOLITVA prinosimo za dušu sluge tvoga **I.** biskupa (svećenika), i dopusti da se on kome si na onom svijetu dao zaslugu biskupske (svećeničke) službe u nebeskom kraljevstvu pridruži zboru tvojih svetaca. Po Gospodinu...

POPRIČESNA Neka bude na spasenje duši sluge tvoga **I.** biskupa (svećenika) blagost tvoga milosrđa, da se po tvome smilovanju pridruži onom u koga se ufao i vjerovao. Po stom Gospodinu...

4

Za jednog pokojnika

Kao na svagdašnjoj Misi za pokojne str. 721.

5

Za jednu pokojnicu

Kao na svagdašnjoj Misi za pokojne str. 721.

6

Za pokojne roditelje

MOLITVA Bože, koji si nam zapovijedio poštovati oca i majku, smiluj se milostivo dušama oca i majke moje i oprosti im njihove grijehe, te učini da ih vidim u radosti vječnoga svjetla. Po Gospodinu...

Ako je Misa za više roditelja, onda se reče **dušama roditelja naših,** a mjesto **vidim** reče se **vidimo.** Ako je samo za oca, reče se **duši oca mojega ili našega.** Ako je samo za majku, reče se **duši majke moje ili naše.** Na sličan način promijene se ti izrazi u prikaznoj i popričesnoj molitvi.

PRIKAZNA Primi, Gospodine, žrtvu što ti je pri-
PMOLITVA nosimo za duše moga oca i majke i udijeli im vjekovitu radost u zemlji živih, a mene zajedno s njima pridruži sreći svetih. Po Gospodinu...

POPRIČESNA Neka, molimo, Gospodine, ovo sudjelovanje u nebeskom otajstvu pribavi dušama moga oca i majke vječni pokoj i svjetlost, te neka i mene zajedno s njima okruni tvoja vječna milost. Po Gospodinu...

7

Za pokojnu braću, rođake, prijatelje i dobrotvore

MOLITVA Bože, djelitelju oproštenja i ljubitelju ljudskog spasenja, molimo blagost tvoju da braći, rođacima i dobrotvorima našega zbora koji su preminuli s ovoga svijeta po zagovoru blažene Marije vazda Djevice i svih svetaca tvojih dopustiš doći u zajednicu vječnoga blaženstva. Po Gospodinu...

PRIKAZNA Bože, čijem milosrđu nema mjere, pri-
MOLITVA mi milostivo naše ponizne molitve, i po ovim otajstvima našega spasenja udijeli oproštenje svih grijeha dušama naše braće, rođaka i dobrotvora koje si odlikovao priznavanjem tvoga imena. Po Gospodinu...

POPRIČESNA Podaj, molimo, svemogući i milosrdni Bože, da duše naše braće, rođaka i dobrotvora za koje smo tvome veličanstvu prinijeli ovu žrtvu hvale, očišćene od svih grijeha snagom ovog otajstva, po tvojem milosrđu postignu blaženstvo vječne svjetlosti. Po Gospodinu...

8

Za više pokojnika

MOLITVA Bože, kojemu je vlastito vazda se smilovati i praštati, smiluj se dušama slugu i službenica svojih i sve im grijehe oprosti, da oslobođeni od veza smrtnosti zavrijede prijeći u život. Po Gospodinu...

PRIKAZNA MOLITVA Udjeli nam, molimo, Gospodine, da duša slugu i službenica tvojih bude na spasenje ovaj prinos po čijem si žrtvovanju htio da cijeli svijet postigne oproštenje grijeha. Po Gospodinu...

POPRIČESNA Bože, koji jedini možeš dati lijek iza smrti, podaj, molimo, da duše slugu i službenica tvojih, riješene zemaljskih veza, prime udio u tvojem otkupljenju. Koji živiš...

9

Za sve vjerne mrtve

Kao na spomen svih vjernih mrtvih str. 644.

ODRJEŠENJE ZA POKOJNE

Najprije se reče jedan od slijedećih odgovora:

ODGOVOR **Izbavi me, Gospodine, od smrti vječne u dan onaj strašni, * Kad se potresu nebesa i zemlja, * Kada dođeš suditi svijetu ognjem.** R. **Zatreptah ja i bojim se od istrage što dolazi i iduće srdžbe. * Kad se potresu nebesa i zemlja.** R. **Dan onaj, dan srdžbe, nevolje i bijede, dan velik i vrlo gorak. * Kada dođeš suditi svijetu ognjem.** R. **Pokoj vječni daruj im, Gospodine, i svjetlost vječna svjetlila njima. * Izbavi me...**

ODGOVOR **Vjerujem, da Otkupitelj moj živi, i da ću u posljednji dan uskrsnuti iz zemlje. * I u tijelu svojem vidjet ću Boga Spasitelja svoga.** R. **Vidjet ću ga ja sam, a ne drugi, i moje će ga oči gledati. * I u tijelu... Pokoj vječni... — * I u tijelu...**

ODGOVOR **Koji si uskrsnuo iz groba Lazara, kad je već zaudarao, * Ti im, Gospodine daruj pokoj i mjesto oproštenja.** R. **Koji ćeš doći suditi žive i mrtve i svijet ognjem. * Ti im ... — Pokoj vječni... — * I u tijelu...**

ODGOVOR **Spomeni se mene, Bože, jer je vjetar život moj. * I neka me ne pogleda pogled čovječji.** R. **Iz dubine vapijem k tebi, Gospodine, Gospodine, usliši glas moj. — * I neka... — Pokoj vječni... — I neka...**

ODGOVOR **Izbavi me, Gospodine, od putova paklenih, koji si razbio vrata mjedena i pohodio pretpakao i podao svjetlost da vide tebe * Onima koji su bili u mukama mraka.** R. **Oni su vapili i govorili: »Došao si, Otkupitelju naš« — * Onima... — Pokoj vječni... — * Onima...**

Gospodine, smiluj se. Kriste, smiluj se. Gospodine, smiluj se. Oče naš...

I ne uvedi nas u napast. — **Nego izbavi nas od zla.**

Od vrata paklenih. — **Izbavi, Gospodine, dušu njegovu (-zinu, njihove).**

Počivao (-la, -li, -le) u miru. — **Amen.**

Gospodine, usliši molitvu moju. — **I vapaj moj k tebi da dođe.**

Gospodin s vama. — **I s duhom tvojim.**

Zatim slijedi odgovarajuća molitva kao u Misi i na koncu:

Pokoj vječni daruj mu (joj, im), Gospodine. — **I svjetlost vječna svjetla mu (joj, njima).**

Počivao (-la, -li, -le) u miru. — **Amen.**

Duša njegova (njezina, duše njihove) i duše svih vjernih mrtvih po milosrđu Božjem počivale u miru. — **Amen.**

POPISI

1. POPIS PSALAMA I KANTIKA

Psalam	Strana
21. Bože, Bože moj, pogledaj na me	205
22. Gospodin je pastir moj	203
23. Gospodinova je zemlja i sve što je na njoj .	173
25. U nevinosti perem svoje ruke	254
33. Blagoslivljat ću Gospodina u svako doba .	278
147. Hvali Jeruzaleme Gospodina	177
150. Hvalite Gospodina u svetištu njegovu .	237 i 279

Kantik

Triju mladića I	280
Triju mladića II	48 i 281
Zakarijin	328
Šimunov	481

2. POPIS POSLJEDNICA

Dođi, Duše presveti (Duhovi)	332
Hvali, Sion, Spasitelja (Tijelovo)	351
Stala plaćuć tužna Mati (Sedam žalosti BDM) .	607
Svetoj žrtvi uskrsnici (Uskrs)	301
U dan onaj, u dan gnjeva (Spomen mrtvih) . .	716

3. POPIS HIMANA

Slava, čast i hvala ti	176
Stablo koje svjetlom rađa	198
Usta moja, opjevajte	218
Usta moja, uzdižite	204

4. POPIS TEKSTOVA POD NOTAMA

1. Hozana Davidovu sinu 172
2. Židovska su djeca s granama 173
3. Ps 23. Gospodinova je zemlja 173
4. Židovska su djeca prostirala 174
5. Slava, čast i hvala ti 176
6. Izraelov kralj si ti 177
7. Evo drvo križa 216
8. Usta moja, opjevajte 218
9. Aleluja (na Misi Uskrsnog bdjenja) 236
10. Aleluja (na uskrsnoj Jutarnji) 237
11. Ps 150. Hvalite Gospodina u svetištu njegovu 237
12. I vrlo rano 238
13. Kantik: Blagoslovljen Gospodin Bog Izraelov 238
14. Poškropi me, Gospodine, ... 242
15. Vidjeh vodu 243
16. Bože, daj mir (molitva vjernika) 249
17. Da se ostojiš svoju svetu Crkvu (molitva vjernika) 251
18. Dijalog prije predslovlja: svečani i jednostavni 255
19. Oče naš, svečani i jednostavni 275
20. Idite u miru (dva napjeva) 283
21. Blagoslivajmo Gospodina 283

5. POPIS SLIKA

1. Oltarski zabat u crkvici sv. Martina — Split 1
2. Došašće, Mladen Veža 36
3. Rođenje Kristovo, slika u crkvi sv. Marije u Drigradu — Istra 54
4. Bogojavljenje, Portal majstora Radovana, detalj — Trogirska katedrala 67
5. Korizma — Napastovanje, Buvinova vrta, detalj — Split 96
6. Isus pred Pilatom, Buvinova vrata, detalj — Split 172
7. Bičevanje, Buvinova vrata, detalj — Split . 207
8. Križ, Mladen Veža 240
9. Raspelo, Ivan Meštrović 268
10. Uskrsnuće Kristovo, Minijatura iz čazmanskog misala 300
11. Uzašašće, Buvinova vrata, detalj — Split . 325
12. Duhovi, Minijatura iz čazmanskog misala . 330
13. Presv. Trojstvo, Minijatura iz čazmanskog misala 345
14. Tijelovo, Minijatura iz Metropolitane — Zagreb 349
15. Blagovijest, Reljef na zvoniku sv. Duje — — Split 493
16. Sv. Josip Radnik, Mladen Veža 509
17. Sv. Petar i Pavao, Mladen Veža 546
18. Uznesenje Marijino, Detalj na oltaru u crkvi »Gospe od Šunja« na otoku Lopudu . . . 586
19. Krist Kralj, Mladen Veža 638
20. Bl. Nikola Tavelić, Ivo Dulčić, Crkva Gospe od Zdravlja detalj — Split 649

6. POPIS CRKAVA ZBORNOG BOGOSLUŽJA

1. Prva nedjelja došašća . . sv. Marija Velika
2. Druga nedjelja došašća . . sv. Križ u Jeruzalemu
3. Treća nedjelja došašća . . sv. Petar
4. Kvatr. advent srijeda . . sv. Marija Velika
5. Kvatr. advent. petak . . . sv. Dvanaest Apostola
6. Kvatr. advent. subota . . sv. Petar
7. Četvrta nedj. došašća . . sv. Dvanaest Apostola
8. Badnji dan . . . . . sv. Marija Velika
9. Božić:
   Ponoćka . . . . . sv. Marija Velika uz jaslice
   Zornica . . . . . sv. Anastazija
   Dnevna Misa . . . . . sv. Marija Velika
10. Sv. Stjepan Prvomučenik . sv. Stjepan na brdu Celiju
11. Sv. Ivan Apostol i Ev. . . sv. Marija Velika
12. Sv. Mladenci, muč. . . . sv. Pavao
13. Osmina Božića . . . . . sv. Marija preko Tibera
14. Blagojavljenje . . . . . sv. Petar
15. Sedamdesetnica . . . . . sv. Lovro izvan zidina
16. Šezdesetnica . . . . . sv. Pavao
17. Pedesetnica . . . . . sv. Petar
18. Pepelnica . . . . . sv. Sabina
19. Četvrtak . . . . . sv. Jure
20. Petak . . . . . sv. Ivan i Pavao
21. Subota . . . . . sv. Trifon
22. Prva nedjelja korizme . . sv. Ivan u Lateranu
23. Ponedjeljak . . . . . sv. Petar u okovima
24. Utorak . . . . . sv. Anastazija
25. Kvatr. koriz. srijeda . . . sv. Marija Velika
26. Četvrtak . . . . . sv. Lovro u Paneperni
27. Kvatreni kor. petak . . . sv. Dvanaest Apostola
28. Kvatrena kor. subota . . . sv. Petar
29. Druga nedj. korizme . . . sv. Marija u Dominiki
30. Ponedjeljak . . . . . sv. Klement
31. Utorak . . . . . sv. Balbina
32. Srijeda . . . . . sv. Cecilija
33. Četvrtak . . . . . sv. Marija preko Tibera
34. Petak . . . . . sv. Vital
35. Subota . . . . . sv. Marcelin i Petar
36. Treća nedj. korizme . . . sv. Lovro izvan zidina
37. Ponedjeljak . . . . . sv. Marko
38. Utorak . . . . . sv. Pudencijana
39. Srijeda . . . . . sv. Siksto
40. Četvrtak . . . . . sv. Kuzma i Damjan
41. Petak . . . . . sv. Lovro u Lucini
42. Subota . . . . . sv. Suzana
43. Četvrta nedj. korizme . . sv. Križ u Jeruzalemu
44. Ponedjeljak . . . . . sv. Četvorica okrunjena

45. Utorak . . . . . sv. Lovro u Damazu
46. Srijeda . . . . . sv. Pavao
47. Četvrtak . . . . . sv. Silvestar i Martin
48. Petak . . . . . sv. Euzebije
49. Subota . . . . . sv. Nikola u tamnici
50. Prva nedj. Muke—Glušnica sv. Petar
51. Ponedjeljak . . . . . sv. Krizogon
52. Utorak . . . . . sv. Cirijak
53. Srijeda . . . . . sv. Marcel
54. Četvrtak . . . . . sv. Apolinar
55. Petak . . . . . sv. Stjepan na brdu Celiju
56. Subota . . . . . sv. Ivan pred Latinskim vratima
57. Druga nedj. Muke-Cvjetnica sv. Ivan u Lateranu
58. Vel. ponedjeljak . . . . . sv. Prakseda
59. Vel. utorak . . . . . sv. Priska
60. Vel. srijeda . . . . . sv. Marija Velika
61. Vel. četvrtak . . . . . sv. Ivan u Lateranu
62. Vel. petak. . . . . sv. Križ u Jeruzalemu
63. Uskrsno bdjenje . . . . . sv. Ivan u Lateranu
64. Uskrs . . . . . sv. Marija Velika
65. Ponedjeljak . . . . . sv. Petar
66. Utorak . . . . . sv. Pavao
67. Srijeda . . . . . sv. Lovro izvan zidina
68. Četvrtak . . . . . sv. Dvanaest Apostola
69. Petak . . . . . sv. Marija kod mučenika
70. Bijela subota . . . . . sv. Ivan u Lateranu
71. Bijela nedjelja . . . . . sv. Pankracije
72. 25. travnja . . . . . sv. Petar
73. Prosni dani:
   Ponedjeljak . . . . . sv. Marija Velika
   Utorak . . . . . sv. Ivan u Lateranu
   Srijeda . . . . . sv. Petar
74. Uzašašće . . . . . sv. Petar
75. Vigilija duhova . . . . . sv. Ivan u Lateranu
76. Duhovi . . . . . sv. Petar
77. Ponedjeljak . . . . . sv. Petar u okovima
78. Utorak . . . . . sv. Anastazija
79. Kvatr. duhov. srijeda . . . sv. Marija Velika
80. Četvrtak . . . . . sv. Lovro izvan zidina
81. Kvatr. duh. petak . . . . sv. Dvanaest Apostola
82. Kvatr. duh. subota . . . . sv. Petar
83. Kvatr. rujanska srijeda . . sv. Marija Velika
84. Kvatr. rujanski petak . . sv. Dvanaest Apostola
85. Kvatr. rujanska subota . . sv. Petar

SADRŽAJ

Uvodna riječ kardinala Šepera 5
Predgovor izdavača 7
Odredbe II Vatikanskog koncila o liturgiji . 11
Sudjelovanje vjernika kod sv. Mise . . . 15
Liturgijska godina 22
Prednost liturgijskih dana 24
Pomične svetkovine 26
Liturgijski kalendar 26

PROMJENLJIVI DIJELOVI MISE (od došašća do Uskrsnog bdjenja) 37

RED MISE 341
PREDSLOVLJA 255
KANON MISE 267
Ordo Missae 284
Pravilo Misi 295

PROMJENLJIVI DIJELOVI MISE (od Uskrsa do 24. nedj. p. Duh.) 301

ZAJEDNIČKE MISE 406

BLAGDANI SVETACA 450

PRIGODNE MISE 657
Za pojedine sedmične dane 657
Mise u različitim prigodama 674
Misa za vjenčanje 679

RAZLIČITE MISNE MOLITVE 706

MISE ZA POKOJNE 715
RAZLIČITE MOLITVE ZA POKOJNE . . 723
Odrješenje za pokojne 726
Popisi 728